



REGARDS SUR LA WALLONIE 2008

TABLEAUX - TABLES DES MATIÈRES

1. La Wallonie au cœur de l'Europe

Tableau 1.1	Croissance du PIB (en volume)	1
Tableau 1.2	PIB par habitant (zone euro=100)	1
Tableau 1.3	PIB par habitant (UE27=100) (ppa)	1
Tableau 1.4	Taux d'emploi (15-64 ans)	2
Tableau 1.5	Taux d'emploi (15-24 ans)	2
Tableau 1.6	Taux d'emploi (55-64 ans)	2
Tableau 1.7	Taux de chômage (15 ans et +)	3
Tableau 1.8	Taux de chômage des jeunes (15 - 24 ans)	3
Tableau 1.9	Superficie (en Km ²)	4
Tableau 1.10	Densité de population	5
Tableau 1.11	Population au 1er janvier	6
Tableau 1.12	Population active (en milliers)	10
Tableau 1.13	PIB (en millions €)	11
Tableau 1.14	PIB (en millions € pps)	12
Tableau 1.15	PIB par habitant (PPS)	13
Tableau 1.16	PIB par habitant (PPS) - UE27 = 100	14
Tableau 1.17	PIB par habitant en Euros	15
Tableau 1.18	Revenu disponible - Croissance annuelle réelle	17
Tableau 1.19	Emploi total (en milliers)	18
Tableau 1.20	Emploi salarié (en milliers)	19
Tableau 1.21	Emploi dans le secteur primaire (en milliers)	20
Tableau 1.22	Emploi salarié dans le secteur primaire (en milliers)	21
Tableau 1.23	Emploi dans le secteur secondaire, y compris la construction (en milliers)	22
Tableau 1.24	Emploi salarié dans le secteur secondaire, y compris la construction (en milliers)	23
Tableau 1.25	Emploi total dans le secteur tertiaire (en milliers)	24
Tableau 1.26	Emploi total dans le secteur tertiaire dans le total de l'emploi (en %)	25
Tableau 1.27	Emploi salarié dans le secteur tertiaire (en milliers)	26
Tableau 1.28	Formation intérieure brute de capital fixe (en millions €)	27
Tableau 1.29	Taux d'investissement (en % du PIB)	28
Tableau 1.30	Formation intérieure brute de capital fixe dans le secteur primaire (en millions €)	29
Tableau 1.31	Formation intérieure brute de capital fixe dans le secteur secondaire (en millions €)	30
Tableau 1.32	Formation intérieure brute de capital fixe dans le secteur tertiaire (en millions €)	31
Tableau 1.33	Taux d'emploi (15-24 ans)	32
Tableau 1.34	Taux d'emploi (25-34 ans)	33

Tableau 1.35	Taux d'emploi (15-64 ans)	34
Tableau 1.36	Taux d'emploi (55-64 ans)	35
Tableau 1.37	Taux d'emploi (65 ans et +)	36
Tableau 1.38	Taux d'emploi des hommes (15-24 ans)	37
Tableau 1.39	Taux d'emploi des hommes (25-34 ans)	38
Tableau 1.40	Taux d'emploi des hommes (15-64 ans)	39
Tableau 1.41	Taux d'emploi des hommes (55-64 ans)	40
Tableau 1.42	Taux d'emploi des hommes (65 ans et +)	41
Tableau 1.43	Taux d'emploi des femmes (15-24 ans)	42
Tableau 1.44	Taux d'emploi des femmes (25-34 ans)	43
Tableau 1.45	Taux d'emploi des femmes (15-64 ans)	44
Tableau 1.46	Taux d'emploi des femmes (55-64 ans)	45
Tableau 1.47	Taux d'emploi des femmes (65 ans et +)	46
Tableau 1.48	Taux de chômage (15 ans et +)	47
Tableau 1.49	Taux de chômage (15 - 24 ans)	48
Tableau 1.50	Taux de chômage (25 ans et +)	49
Tableau 1.51	Taux de chômage des hommes (15 ans et +)	50
Tableau 1.52	Taux de chômage des hommes (15 - 24 ans)	51
Tableau 1.53	Taux de chômage des hommes (25 ans et +)	52
Tableau 1.54	Taux de chômage des femmes (15 ans et +)	53
Tableau 1.55	Taux de chômage des femmes (15 - 24 ans)	54
Tableau 1.56	Taux de chômage des femmes (25 ans et +)	55
Tableau 1.57	Chômage de longue durée (12 mois et +) par rapport au chômage total (en %)	56
Tableau 1.58	Dépenses de R&D (en % du PIB)	57
Tableau 1.59	Dépenses de R&D des entreprises (en % du PIB)	59
Tableau 1.60	Dépenses de R&D des pouvoirs publics (en % du PIB)	61
Tableau 1.61	Dépenses de R&D de l'enseignement supérieur (en % du PIB)	63
Tableau 1.62	Dépenses de R&D des ISBL (en % du PIB)	65
Tableau 1.63	Les 3 RETI les plus performantes	67
Tableau 1.64	Les 3 RETI les moins performantes	67
Tableau 1.65	La Wallonie et les régions de tradition industrielle (RETI)	68

2. Quelle croissance, quels investissements, dans quels secteurs, pour quels emplois ?

Tableau 2.1	PIB à prix courants par arrondissement	69
Tableau 2.2	PIB par habitant	69
Tableau 2.3	Revenu disponible par habitant	69
Tableau 2.4	PIB à prix constants par arrondissement	70
Tableau 2.5	Formation brute de capital fixe - Chiffres absolus à prix courants	72
Tableau 2.6	Formation brute de capital fixe - prix constants	74
Tableau 2.7	Nombre d'emplois indépendants	76
Tableau 2.8	Nombre d'emplois salariés	78
Tableau 2.9	Emploi total	80
Tableau 2.10	Taux de chômage ONEM par arrondissement	82
Tableau 2.11	Taux de chômage ONEM des hommes par arrondissement	84
Tableau 2.12	Taux de chômage ONEM des femmes par arrondissement	86
Tableau 2.13	Taux de chômage par arrondissement	88

Tableau 2.14	Taux d'emploi par arrondissement	90
Tableau 2.15	Structure économique des régions et provinces sur la base de la valeur ajoutée brute aux prix de base, à prix courants: Région wallonne	92
Tableau 2.16	Structure économique des régions et provinces sur la base de la valeur ajoutée brute aux prix de base, à prix courants: Région flamande	93
Tableau 2.17	Structure économique des régions et provinces sur la base de la valeur ajoutée brute aux prix de base, à prix courants: Région de Bruxelles-Capitale	94
Tableau 2.18	Structure économique des régions et provinces sur la base de la valeur ajoutée brute aux prix de base, à prix courants: le Royaume	95
Tableau 2.19	Structure économique des régions et provinces sur la base de la valeur ajoutée brute à prix constants: Région wallonne	96
Tableau 2.20	Structure économique des régions et provinces sur la base de la valeur ajoutée brute aux prix de base, à prix constants : Région flamande	97
Tableau 2.21	Structure économique des régions et provinces sur la base de la valeur ajoutée brute aux prix de base, à prix constants : Région de Bruxelles - Capitale	98
Tableau 2.22	Structure économique des régions et provinces sur la base de la valeur ajoutée brute aux prix de base, à prix constants: le Royaume	99
Tableau 2.23	Répartition par branche d'activité de la formation brute de capital fixe par région, à prix courants : Région wallonne	100
Tableau 2.24	Répartition par branche d'activité de la formation brute de capital fixe par région, à prix courants - Région flamande	101
Tableau 2.25	Répartition par branche d'activité de la formation brute de capital fixe par région, à prix courants - Région de Bruxelles-Capitale	102
Tableau 2.26	Répartition par branche d'activité de la formation brute de capital fixe par région, à prix constants : Région wallonne	103
Tableau 2.27	Répartition par branche d'activité de la formation brute de capital fixe par région, à prix constants - Région flamande	104
Tableau 2.28	Répartition par branche d'activité de la formation brute de capital fixe par région, à prix constants - Région de Bruxelles-Capitale	105
Tableau 2.29	Répartition par branche d'activité du nombre de salariés par région: Région wallonne - Chiffres absolus	106
Tableau 2.30	Répartition par branche d'activité du nombre de travailleurs indépendants par région: Région wallonne - Chiffres absolus	107
Tableau 2.31	Répartition par branche d'activité de l'emploi total par région: Région wallonne - Chiffres absolus	108
Tableau 2.32	Répartition par branche d'activité du nombre de salariés par région: Région flamande - Chiffres absolus	109
Tableau 2.33	Répartition par branche d'activité du nombre de travailleurs indépendants par région: Région flamande - Chiffres absolus	110
Tableau 2.34	Répartition par branche d'activité de l'emploi total par région: Région flamande - Chiffres absolus	111
Tableau 2.35	Répartition par branche d'activité du nombre de salariés par région: Région Bruxelles-Capitale - Chiffres absolus	112
Tableau 2.36	Répartition par branche d'activité du nombre de travailleurs indépendants par région: Région Bruxelles-Capitale - Chiffres absolus	113
Tableau 2.37	Répartition par branche d'activité de l'emploi total par région: Région Bruxelles-Capital - Chiffres absolus	114
Tableau 2.38	Répartition par branche d'activité du nombre de salariés par région: le Royaume - Chiffres absolus	115
Tableau 2.39	Répartition par branche d'activité du nombre de travailleurs indépendants par région: le Royaume - Chiffres absolus	116
Tableau 2.40	Répartition par branche d'activité de l'emploi total par région: le Royaume - Chiffres absolus	117

Tableau 2.41	Croissance annuelle des exportations de marchandises (en %)	118
Tableau 2.42	Exportations de marchandises (part dans le total belge en %)	118
Tableau 2.43	Exportations de marchandises - Répartition géographique - Belgique	119
Tableau 2.44	Exportations de marchandises - Répartition géographique - Flandre	121
Tableau 2.45	Exportations de marchandises - Répartition géographique - Bruxelles	123
Tableau 2.46	Exportations de marchandises - Répartition géographique - Wallonie	125
Tableau 2.47	Exportations de marchandises - Répartition selon le type - Belgique	126
Tableau 2.48	Exportations de marchandises - Répartition selon le type - Flandre	128
Tableau 2.49	Exportations de marchandises - Répartition selon le type - Bruxelles	130
Tableau 2.50	Exportations de marchandises - Répartition selon le type - Wallonie	132
Tableau 2.51	Projets d'investissements étrangers répertoriés en Wallonie au cours de la période 2000-2006	134
Tableau 2.52	Projets d'investissements étrangers répertoriés en Wallonie au cours de la période 2000-2006	137

3. L'emploi et la formation

Tableau 3.1	Répartition par statut de l'emploi intérieur en Wallonie de 1996 à 2006	140
Tableau 3.2	Evolution de l'emploi indépendant (hors aidants) selon le régime d'activité et le genre, en Wallonie, de 1996 à 2007	141
Tableau 3.3	Evolution de l'emploi indépendant (indépendants et aidants), de 2000 à 2007, en Wallonie	142
Tableau 3.4	Evolution des taux d'activité, d'emploi et de chômage (%) par âge et genre, en Wallonie	143
Tableau 3.5	Evolution des demandeurs d'emplois inoccupés (Stat 92) et des chômeurs complets indemnisés (Stat info) en Wallonie et en Belgique - Taux de croissance à un an d'écart	144
Tableau 3.6	Ayants droit à des allocations payées par l'Onem, répartis par groupe, en Région wallonne, en octobre 2008	145
Tableau 3.7	Demandeurs d'emploi inoccupés ayant droit à des allocations payées par l'ONEM, par catégorie, en octobre 2008 - écart à un mois et à un an, par Région	146
Tableau 3.8	Chômeurs indemnisés (groupe I), par sous-groupe, en octobre 2008 - écart à un mois et à un an, par Région	147
Tableau 3.9	Travailleurs soutenus par l'ONEM (groupe II), par sous-groupe, en octobre 2008 - écart à un mois et à un an, par Région	148
Tableau 3.10	Travailleurs qui aménagent leur temps de travail avec le soutien de l'ONEM (groupe III), par sous-groupe, en octobre 2008 - écart à un mois et à un an, par Région	150
Tableau 3.11	Demandeurs d'emploi inoccupés inscrits au Forem répartis par statut, au 30 novembre 2008	151
Tableau 3.12	Demandeurs d'emploi demandeurs d'allocations (DEDA) et jeunes en stage d'attente répartis par niveau d'études, en Région wallonne de langue française, au 30 novembre 2008	151
Tableau 3.13	Demandeurs d'emploi demandeurs d'allocations (DEDA) et jeunes en stage d'attente répartis par classe d'âge, en Région wallonne de langue française, au 30 novembre 2008	152
Tableau 3.14	Demandeurs d'emploi demandeurs d'allocations (DEDA) et jeunes en stage d'attente répartis par classe d'âge, en Région wallonne de langue française, au 30 novembre 2008	152
Annexe 3.15	Définitions du chômage	153
Annexe 3.16	Définitions des catégories d'ayants droit aux allocations payées par l'ONEM	154

Tableau 3.17	Répartition des Wallons selon le niveau du diplôme le plus élevé obtenu, par genre et catégorie d'âge (en %) - 2007	157
Tableau 3.18	Répartition de la population (25-64 ans) selon le niveau du diplôme le plus élevé obtenu, par région de domicile et par genre (en %)	157
Tableau 3.19	Pourcentage de la population (20-24 ans) ayant terminé l'enseignement secondaire supérieur, évolution 2002-2006 selon le genre et les régions	158
Tableau 3.20	Pourcentage de la population (18-24 ans) qui n'a pas terminé l'enseignement secondaire supérieur et qui n'est plus dans l'éducation	158
Tableau 3.21	Congé-éducation payé : employeurs ayant introduit un dossier, travailleurs bénéficiaires, heures de formation, budgets approuvés, par Région, 1996-2006	158
Tableau 3.22	FOREm : Formations qualifiantes des demandeurs d'emploi, 2006-2007	159
Tableau 3.23	Evolution du nombre de stagiaires, heures de formation et EFT/OISP agréées, 2000-2007	159
Tableau 3.24	Situation des entrées en PFI en Région wallonne, 1998-2007	159
Tableau 3.25	Répartition des PFI par taille d'entreprise, 1999-2007	160
Tableau 3.26	Répartition des PFI selon les secteurs d'activité 2007	160
Tableau 3.27	Répartition des PFI selon le niveau de qualification, 1998-2007	160
Tableau 3.28	Chèque-formation : évolution 2003-2007	161
Tableau 3.29	Crédit-adaptation : évolution 2006-2007	161
Tableau 3.30	Nombre d'actions de formation en alternance agréées par les CSEF, 1999-2007	161
Tableau 3.31	Répartition des stagiaires selon la taille de l'entreprise, 1999-2007	162
Tableau 3.32	Evolution du nombre de contrats d'apprentissage et de conventions de stage au 31.12.2007	162
Tableau 3.33	Tableau de bord des partenaires sociaux	163
Tableau 3.34	La formation formelle dans les entreprises en 2005 : ventilation par région	164
Tableau 3.35	Evolution du taux de participation à l'enseignement ou la formation continue selon le genre et le statut BIT (25-64 ans), Wallonie	164
Tableau 3.36	Evolution des taux de participation à l'enseignement ou à la formation continue selon le genre et le niveau de diplôme le plus élevé (25-64 ans) en Wallonie	164
Tableau 3.37	Evolution des taux de participation à l'enseignement ou à la formation continue selon le genre et l'âge (25-64 ans), Wallonie	164
Tableau 3.38	Centres de compétence : indicateurs de production 2002 - 2007	165

4. La recherche-développement

Tableau 4.1	Dépense intérieure brute de recherche-développement (DIRD) en pourcentage du PIB	166
Tableau 4.2	DIRD par habitant (euros)	167
Tableau 4.3a	Dépenses de R&D par secteur d'exécution en % de la DIRD	168
Tableau 4.3b	Dépenses de R&D par secteur d'exécution en % du PIB	170
Tableau 4.4	Répartition de la DIRD par source de financement (%)	172
Tableau 4.5	Dépenses extra-muros des entreprises	173
Tableau 4.6	DIRD financée par les Pouvoirs publics	174
Tableau 4.7	Dépenses de R&D dans l'enseignement supérieur, par source de financement (%)	175
Tableau 4.8	Dépenses de recherche « intra-muros » des entreprises par source de financement (%)	177
Tableau 4.9	Part des secteurs High Tech dans les dépenses de R&D des entreprises (%)	179
Tableau 4.10	Répartition des dépenses de R&D des entreprises par taille d'entreprise (%)	182

Tableau 4.11	Personnel de R&D des entreprises	183
Tableau 4.12	Personnel de R&D dans l'enseignement supérieur	185
Tableau 4.13	Part des diplômés en sciences et sciences appliquées dans le total des nouveaux diplômés de l'enseignement supérieur (%)	187
Tableau 4.14	Nombre de diplômes de docteur délivrés annuellement par les universités de la Communauté française	187
Tableau 4.15	Population ayant un diplôme de l'enseignement supérieur (% de la population de 25-64 ans)	188
Tableau 4.16	Part de la population de 25-64 ans ayant suivi une formation continuée	189
Tableau 4.17	Publications	190
Tableau 4.18	Part des secteurs industriels High tech et Medium High tech dans la valeur ajoutée (%)	191
Tableau 4.19	Part des services High tech dans la valeur ajoutée (%)	192
Tableau 4.20	Part des secteurs industriels High tech et Medium High tech dans l'emploi	193
Tableau 4.21	Part des services High Tech dans l'emploi (en %)	195

5. Les ménages

Tableau 5.1	Evolution de l'espérance de vie à la naissance selon le sexe, Wallonie-Belgique	196
Tableau 5.2	Nombre de ménages privés par taille, Belgique et Régions (1er janvier 2008)	196
Tableau 5.3	Revenu net imposable – Belgique et régions (2000-2005)	196
Graphique 5.1	Part des déclarations fiscales par classe de revenu total net imposable, Belgique et Régions – Statistiques fiscales – exercice 2006 (revenus 2005)	197
Tableau 5.4	Revenus moyens des ménages en 2006, Belgique et Régions	197
Tableau 5.5	Revenus moyens des ménages en Wallonie en 2006, par quartile de revenus	198
Tableau 5.6	Dépense des ménages en 2006, Belgique et Régions	199
Tableau 5.7	Dépenses des ménages en Wallonie en 2006, par quartile de revenus	199
Tableau 5.8	Répartition des bénéficiaires du revenu d'intégration, selon le sexe, la catégorie de ménage, la tranche d'âge et par nationalité – Région wallonne – Mai 2008	200
Tableau 5.9	Belgique – Indicateurs démographiques – 2000-2060	201
Tableau 5.10	Royaume et régions – Indicateurs vitaux et Mouvement de la population	202
Tableau 5.11	Royaume et régions : Population au 1 ^{er} janvier – Structure d'âge – Coefficient de dépendance des âgés	203

6. L'environnement, l'énergie

Tableau 6.1	Répartition des émissions de GES par type de gaz en région wallonne (2006)	204
Tableau 6.2	Répartition sectorielle des émissions de GES en région wallonne (2006)	204
Tableau 6.3	Evolution des émissions de GES en région wallonne depuis 1990 et par rapport aux émissions de 1990	204
Tableau 6.4	Evolution des émissions sectorielles de GES en région wallonne depuis 1990 (en kt éq.CO2)	205
Tableau 6.5	Evolution des émissions de substances acidifiantes en région wallonne entre 1990 et 2005 (en tA éq.)	206
Tableau 6.6	Répartition des émissions sectorielles de TSP (particules totales en suspension) en région wallonne (2005)	207

Tableau 6.7	Evolution des émissions de poussières et de particules en suspension en région wallonne de 2000 à 2005 (en tonnes)	207
Tableau 6.8	Evolutions des prélèvements en eau souterraine selon l'usage en région wallonne de 1996 à 2005 (en millions de m ³)	208
Tableau 6.9	Evolutions des prélèvements en eaux de surface selon l'usage en région wallonne de 1996 à 2005 (en millions de m ³)	208
Tableau 6.10	Evolution des apports de carbone, d'azote et de phosphore dans les cours d'eau wallons (1993-2005)	209
Tableau 6.11	Statut et capacité des stations d'épuration (>2000 EH) en Région wallonne	210
Tableau 6.12	Evolution du nombre de station d'épuration et de leur capacité de traitement en région wallonne (1994-2007)	210
Tableau 6.13	Evolution du nombre de primes pour l'installation d'un système d'épuration individuelle en région wallonne de 1998 à 2007	211
Tableau 6.14	Evolution du montant des prises pour l'installation d'un système d'épuration individuelle en région wallonne de 1998 à 2007	211

Tableau 1.1 - Croissance du PIB (en volume)

	1996	1997	1998	1999	2000	2001	2002	2003	2004	2005	2006
UE27	1,8	2,7	2,9	3,0	3,9	2,0	1,2	1,3	2,5	1,9	3,1
UE15	1,7	2,6	2,9	3,0	3,9	1,9	1,2	1,2	2,4	1,8	2,9
Belgique	1,3	3,5	1,6	3,5	3,7	0,8	1,5	1,0	2,9	1,7	2,8
Région de Bruxelles-Capitale	2,3	2,1	1,8	4,4	3,5	1,9	3,4	0,3	2,5	2,7	2,2
Région flamande	1,1	4,5	1,5	3,8	3,8	0,3	1,2	1,0	3,1	1,5	3,3
Région wallonne	1,0	2,4	1,8	2,2	3,7	1,0	0,8	1,6	2,9	1,3	2,1

Source : Eurostat, ICN, Calculs CESRW

Tableau 1.2 - PIB par habitant (Zone euro = 100) (euros)

	1996	1997	1998	1999	2000	2001	2002	2003	2004	2005	2006
Zone euro	100	100	100	100	100	100	100	100	100	100	100
Belgique	110	109,3	109	109	109,7	108,2	108,4	108,4	110,2	111,2	112,8
Région de Bruxelles-Capitale	225,4	220	219,9	221,4	222,5	220	220,7	217,6	218,9	220,8	218,9
Région flamande	107,8	108,1	107,3	107,7	108,4	106,9	106,9	107,3	109,4	110,3	112,7
Région wallonne	81,1	79,9	80,1	79,2	79,5	78,3	78	78,1	79,5	80,3	81

Source : Eurostat, ICN

Tableau 1.3 - PIB par habitant (UE27=100) (ppa)

	1996	1997	1998	1999	2000	2001	2002	2003	2004	2005
UE27	100,0	100,0	100,0	100,0	100,0	100,0	100,0	100,0	100,0	100,0
UE15	115,6	115,5	115,4	115,3	115,2	114,8	114,3	113,7	113,1	112,7
Belgique	126,0	125,9	123,1	123,2	126,2	123,7	125,3	123,2	121,0	121,1
Région de Bruxelles-Capitale	258,1	253,3	248,3	250,1	256,1	251,5	255,2	247,4	240,3	240,5
Région flamande	123,4	124,4	121,1	121,7	124,7	122,2	123,7	122,0	120,1	120,1
Région wallonne	92,8	92,0	90,4	89,5	91,4	89,5	90,2	88,8	87,3	87,5

Source : Eurostat

Tableau 1.4 - Taux d'emploi (15-64 ans)

	2000	2001	2002	2003	2004	2005	2006	2007
UE27	62,1	62,5	62,3	62,5	52,7	63,5	64,4	65,3
UE15	63,3	63,9	64,1	64,4	64,6	65,3	66,1	66,8
Belgique	60,5	59,9	59,9	59,6	60,3	61,1	61	62
Région de Bruxelles-Capitale	55	53,9	54,5	53,2	54,1	54,8	53,4	54,8
Région flamande	63,9	63,4	63,5	62,9	64,3	64,9	65	66,1
Région wallonne	56	55,4	54,9	55,4	55	56,1	56,1	57

Source : Eurostat

Tableau 1.5 - Taux d'emploi (15-24 ans)

	2000	2001	2002	2003	2004	2005	2006	2007
UE27	37,2	37,3	36,6	36	35,9	35,9	36,3	37,1
UE15	40,1	40,6	40,4	39,9	39,7	39,8	40,1	40,7
Belgique	29,1	29,7	29,4	27,4	27,8	27,5	27,6	27,5
Région de Bruxelles-Capitale	20,3	21,3	21,9	19,1	19,7	19,3	20,7	19,6
Région flamande	33,7	34,5	34,4	32,6	32,8	32	32	31,5
Région wallonne	23,6	23,7	22,9	20,8	21,6	22,3	22,2	23,1

Source : Eurostat

Tableau 1.6 - Taux d'emploi (55-64 ans)

	2000	2001	2002	2003	2004	2005	2006	2007
UE27	36,8	37,5	38,3	39,9	40,6	42,3	43,5	44,7
UE15	37,7	38,6	39,9	41,6	42,4	44,2	45,3	46,5
Belgique	26,3	25,1	26,6	28,1	30	31,8	32	34,4
Région de Bruxelles-Capitale	34,5	31	35,3	35,5	35,9	39,6	36,9	38,3
Région flamande	25,6	24,5	25,6	26,5	29,5	30,5	31,4	34,2
Région wallonne	25,4	24,6	26,2	29,1	29,4	32,2	31,9	33,6

Source : Eurostat

Tableau 1.7 - Taux de chômage (15 ans et +)

	2000	2001	2002	2003	2004	2005	2006	2007
UE27	9,2	8,7	9,1	9,1	9,2	8,9	8,2	7,2
UE15	8,3	7,5	7,8	8,1	8,3	8,2	7,8	7
Belgique	7	6,6	7,5	8,2	8,4	8,4	8,2	7,5
Région de Bruxelles-Capitale	13,9	12,9	14,5	15,6	15,7	16,3	17,6	17,1
Région flamande	4,3	4	4,9	5,7	5,4	5,4	5	4,3
Région wallonne	10,2	9,9	10,5	10,8	12	11,8	11,7	10,5

Source : Eurostat

Tableau 1.8 - Taux de chômage des jeunes (15 - 24 ans)

	2000	2001	2002	2003	2004	2005	2006	2007
UE27	18,4	17,8	18,5	18,5	18,7	18,7	17,4	15,6
UE15	16,2	14,5	15,1	15,8	16,1	16,7	16,1	15
Belgique	17,5	17	17,1	21,8	21,2	21,5	20,5	18,8
Région de Bruxelles-Capitale	30,9	27,6	32,9	35,1	33,5	35,1	35,3	34,4
Région flamande	11,3	10	11,6	15,5	13,6	14,2	12,5	11,7
Région wallonne	26,9	28,3	26,5	31,8	33,1	31,8	31,3	27,8

Source : Eurostat

Tableau 1.9 - Superficie (en Km2)

	2006
Union européenne (27 pays)	4.403.357
Union européenne (25 pays)	:
Union européenne (15 pays)	:
Belgique	30.528
Région de Bruxelles-Capitale	161
Région Flamande	13.522
Région Wallonne	16.844
Prov. Brabant Wallon	1.091
Prov. Hainaut	3.786
Prov. Liège	3.862
Prov. Luxembourg	4.440
Prov. Namur	3.666
Bulgarie	111.002
République tchèque	78.867
Danemark	43.098
Allemagne (incluant l'ex-RDA à partir de 1991)	357.093
Brême	404
Hamburg	755
Weser-Ems	14.970
Nordhein Westfalen	34.085
Sarre	2.569
Estonie	45.288
Irlande	69.797
Grèce	131.957
Espagne	505.987
les Asturies	10.604
région de Catambria	5.321
Pays Basque	7.234
Catalogne	32.114
France	632.834
Nord - Pas-de-Calais	12.414
Lorraine	23.547
Italie	301.336
Chypre	9.250
Lettonie	64.589
Lituanie	65.300
Luxembourg (Grand-Duché)	2.586
Hongrie	93.028
Malte	316
Pays-Bas	41.543
Overijssel	3.421
Limbourg	2.209
Autriche	83.844
Pologne	312.685
Portugal	92.118
Roumanie	238.391
Slovénie	20.273
Slovaquie	49.034
Finlande	338.176
Suède	441.370
Royaume-Uni	243.069
Yorkshire & Humberside	:
Ecosse	:

Source : Eurostat

Tableau 1.10 - Densité de population

	2006
Union européenne (27 pays)	114,8
Union européenne (25 pays)	117,3
Union européenne (15 pays)	120,9
Belgique	347,8
Région de Bruxelles-Capitale	6.290,5
Région Flamande	453,5
Région Wallonne	202,7
Prov. Brabant Wallon	336,0
Prov. Hainaut	340,8
Prov. Liège	269,3
Prov. Luxembourg	58,2
Prov. Namur	125,1
Bulgarie	69,4
République tchèque	132,9
Danemark	126,2
Allemagne (incluant l'ex-RDA à partir de 1991)	230,7
Brême	1.641,7
Hamburg	2.315,9
Weser-Ems	165,4
Nordhein Westfalen	529,4
Sarre	407,5
Estonie	30,9
Irlande	62,3
Grèce	85,2
Espagne	87,2
les Asturies	:
région de Catambria	:
Pays Basque	:
Catalogne	:
France	99,9
Nord - Pas-de-Calais	:
Lorraine	:
Italie	199,7
Chypre	83,5
Lettonie	36,7
Lituanie	54,2
Luxembourg (Grand-Duché)	182,8
Hongrie	108,3
Malte	1.287,8
Pays-Bas	483,8
Overijssel	335,1
Limbourg	524,8
Autriche	99,5
Pologne	122,0
Portugal	114,9
Roumanie	93,9
Slovénie	99,6
Slovaquie	110,0
Finlande	17,3
Suède	22,1
Royaume-Uni	250,0
Yorkshire & Humberside	:
Ecosse	:

Source : Eurostat

Tableau 1.11 - Population au 1er janvier

	1990	1991	1992	1993	1994	1995	1996	1997	1998	1999	2000
Union européenne (27 pays)	:	:	:	:	:	:	:	478.630.165	480.920.265	481.617.952	482.760.665
Union européenne (25 pays)	:	:	:	:	:	:	:	447.707.367	450.110.972	450.898.986	452.114.304
Union européenne (15 pays)	:	:	:	:	:	:	:	:	:	:	:
Belgique	9.947.782	9.986.975	10.021.997	10.068.319	10.100.631	10.130.574	10.143.047	10.170.226	10.192.264	10.213.752	10.239.085
Région de Bruxelles-Capitale	964.385	960.324	951.217	950.339	949.070	951.580	948.122	950.597	953.175	954.460	959.318
Région Flamande	5.739.736	5.767.856	5.794.857	5.824.628	5.847.022	5.866.106	5.880.357	5.898.824	5.912.382	5.926.838	5.940.251
Région Wallonne	3.243.661	3.258.795	3.275.923	3.293.352	3.304.539	3.312.888	3.314.568	3.320.805	3.326.707	3.332.454	3.339.516
Prov. Brabant Wallon	315.358	321.304	325.621	329.614	332.966	336.505	339.062	341.565	344.508	347.423	349.884
Prov. Hainaut	1.278.039	1.280.336	1.283.252	1.285.934	1.286.639	1.286.649	1.284.761	1.284.347	1.282.783	1.280.427	1.279.467
Prov. Liège	998.213	1.000.696	1.006.081	1.011.368	1.014.689	1.015.007	1.013.729	1.014.941	1.016.762	1.018.259	1.019.442
Prov. Luxembourg	230.827	232.740	234.664	236.850	238.142	240.281	241.339	242.526	243.790	245.140	246.820
Prov. Namur	421.224	423.719	426.305	429.586	432.103	434.446	435.677	437.426	438.864	441.205	443.903
Bulgarie	:	8.669.269	8.595.465	8.484.863	8.459.763	8.427.418	8.384.715	8.340.936	8.283.200	8.230.371	8.190.876
République tchèque	:	:	:	10.325.697	10.334.013	10.333.161	10.321.344	10.309.137	10.299.125	10.289.621	10.278.098
Danemark	5.135.409	5.146.469	5.162.126	5.180.614	5.196.642	5.215.718	5.251.027	5.275.121	5.294.860	5.313.577	5.330.020
Allemagne (incluant l'ex-RDA à partir de 1991)	79.103.532	79.753.180	80.274.587	80.974.645	81.338.091	81.538.603	81.817.499	82.012.162	82.057.379	82.037.011	82.163.475
Brême	673.680	681.648	683.694	685.840	683.097	680.029	679.757	677.770	673.883	667.965	663.065
Hamburg	1.626.222	1.652.360	1.668.758	1.688.789	1.702.889	1.705.872	1.707.901	1.707.986	1.704.731	1.700.089	1.704.735
Weser-Ems	2.169.774	2.195.439	2.226.304	2.263.184	2.292.247	2.325.150	2.359.691	2.374.243	2.390.344	2.401.523	2.415.714
Nordhein Westfalen	17.103.584	17.349.613	17.509.873	17.679.174	17.759.313	17.816.079	17.893.045	17.947.715	17.974.487	17.975.516	17.999.800
Sarre	1.064.907	1.072.960	1.076.882	1.084.015	1.084.517	1.084.201	1.084.370	1.084.184	1.080.790	1.074.223	1.071.501
Estonie	1.570.599	1.567.749	1.554.878	1.511.303	1.476.952	1.448.075	1.425.192	1.405.996	1.393.074	1.379.237	1.372.071
Irlande	3.506.970	3.520.977	3.546.600	3.567.300	3.580.200	3.594.700	3.615.600	3.654.955	3.693.582	3.732.201	3.777.763
Grèce	10.120.892	10.192.911	10.319.672	10.420.059	10.510.996	10.595.074	10.673.696	10.744.649	10.808.358	10.861.402	10.903.757
Espagne	38.826.297	38.874.573	39.003.524	39.131.966	39.246.833	39.343.100	39.430.933	39.525.438	39.639.388	39.802.827	40.049.708
les Asturies	1.101.087	1.094.958	1.093.460	1.091.396	1.088.687	1.084.286	1.079.808	1.075.969	1.071.754	1.067.081	1.063.156
région de Catambria	527.538	527.558	527.828	528.055	528.357	528.851	528.893	528.549	528.714	529.568	531.072
Pays Basque	2.114.894	2.104.629	2.101.091	2.096.229	2.091.482	2.084.996	2.078.931	2.075.028	2.072.017	2.069.723	2.070.279
Catalogne	6.054.382	6.060.217	6.074.028	6.088.795	6.099.271	6.106.376	6.117.984	6.135.406	6.153.660	6.182.921	6.216.683
France	:	:	:	:	:	:	:	:	:	60.158.533	60.537.977
Nord - Pas-de-Calais	3.961.703	3.965.393	3.971.196	3.977.782	3.981.783	3.986.346	3.991.531	3.994.535	3.995.437	3.997.467	4.005.104
Lorraine	2.304.291	2.304.714	2.307.592	2.311.514	2.313.867	2.315.488	2.315.782	2.316.244	2.312.566	2.311.655	2.316.349
Italie	56.694.360	56.744.119	56.773.199	56.822.084	56.843.445	56.845.945	56.846.300	56.879.278	56.908.265	56.913.634	56.929.477
Chypre	572.655	587.141	603.069	619.231	632.944	645.399	656.333	666.313	675.215	682.862	690.497
Lettonie	2.668.140	2.658.161	2.643.000	2.585.675	2.540.904	2.500.580	2.469.531	2.444.912	2.420.789	2.399.248	2.381.715
Lituanie	3.693.708	3.701.968	3.706.299	3.693.929	3.671.296	3.642.991	3.615.212	3.588.013	3.562.261	3.536.401	3.512.074
Luxembourg (Grand-Duché)	379.300	384.400	389.600	394.750	400.200	405.650	411.600	416.850	422.050	427.350	433.600
Hongrie	10.374.823	10.373.140	10.373.805	10.364.996	10.349.959	10.336.636	10.321.152	10.301.158	10.279.621	10.253.301	10.221.515
Malte	352.430	355.910	359.543	362.977	366.431	369.451	371.173	373.958	376.513	378.518	380.201
Pays-Bas	14.892.574	15.010.445	15.129.150	15.239.182	15.341.553	15.424.122	15.493.889	15.567.107	15.654.192	15.760.225	15.863.950
Overijssel	1.020.424	1.026.325	1.032.418	1.039.083	1.044.648	1.050.389	1.053.966	1.057.944	1.063.527	1.070.444	1.077.625
Limbourg	1.103.960	1.109.841	1.115.485	1.119.942	1.125.187	1.130.050	1.133.669	1.136.199	1.137.935	1.139.302	1.141.192
Autriche	7.644.818	7.710.882	7.798.899	7.882.519	7.928.746	7.943.489	7.953.067	7.964.966	7.971.116	7.982.461	8.002.186
Pologne	:	:	:	:	:	:	:	:	:	38.666.983	38.653.559
Portugal	:	9.912.140	9.965.315	9.974.591	9.990.590	10.017.571	10.043.180	10.072.542	10.109.697	10.148.883	10.195.014

Roumanie	23.211.395	23.192.274	22.811.392	22.778.533	22.748.027	22.194.261	22.133.050	22.053.681	21.988.810	21.946.431	21.907.807
Slovénie	:	:	:	1.994.084	1.989.408	1.989.477	1.990.266	1.986.989	1.984.923	1.978.334	1.987.755
Slovaquie	5.287.663	5.310.711	5.295.877	5.314.155	5.336.455	5.356.207	5.367.790	5.378.932	5.387.650	5.393.382	5.398.657
Finlande	4.974.383	4.998.478	5.029.002	5.054.982	5.077.912	5.098.754	5.116.826	5.132.320	5.147.349	5.159.646	5.171.302
Suède	8.527.039	8.590.630	8.644.120	8.692.013	8.745.109	8.816.381	8.837.496	8.844.499	8.847.625	8.854.322	8.861.426
Royaume-Uni	57.459.290	57.684.480	57.907.220	58.098.877	58.294.431	58.500.199	58.710.796	58.913.484	59.125.310	59.369.949	59.617.516
Yorkshire & Humberside	4.955.625	4.972.620	4.992.568	5.008.198	5.019.706	5.027.229	5.032.479	5.036.243	5.039.947	5.044.950	5.059.374
Ecosse	5.099.402	5.104.602	5.109.104	5.120.200	5.132.400	5.136.600	5.127.998	5.122.500	5.121.273	5.119.200	5.114.600

Source : Eurostat, Calculs propres

Tableau 1.11 - Population au 1er janvier

	2001	2002	2003	2004	2005	2006	2007	2000-2006 var. %
Union européenne (27 pays)	483.781.678	484.613.561	486.617.424	488.756.726	491.023.535	492.975.207	495.090.294	+2,12
Union européenne (25 pays)	453.201.753	454.888.983	456.998.809	459.244.201	461.603.958	463.646.244	465.845.885	+2,55
Union européenne (15 pays)	:	:	:	:	:	:	:	-
Belgique	10.263.414	10.309.725	10.355.844	10.396.421	10.445.852	10.511.382	10.584.534	+2,66
Région de Bruxelles-Capitale	964.405	978.384	992.041	999.899	1.006.749	1.018.804	1.031.215	+6,20
Région Flamande	5.952.552	5.972.781	5.995.553	6.016.024	6.043.161	6.078.600	6.117.440	+2,33
Région Wallonne	3.346.457	3.358.560	3.368.250	3.380.498	3.395.942	3.413.978	3.435.879	+2,23
Prov. Brabant Wallon	352.018	355.207	358.012	360.717	363.776	366.481	370.460	+4,74
Prov. Hainaut	1.279.823	1.281.042	1.281.706	1.283.200	1.286.275	1.290.079	1.294.844	+0,83
Prov. Liège	1.020.042	1.024.130	1.025.842	1.029.605	1.034.024	1.040.297	1.047.414	+2,05
Prov. Luxembourg	248.750	250.406	252.295	254.120	256.004	258.547	261.178	+4,75
Prov. Namur	445.824	447.775	450.395	452.856	455.863	458.574	461.983	+3,31
Bulgarie	8.149.468	7.891.095	7.845.841	7.801.273	7.761.049	7.718.750	7.679.290	-5,8
République tchèque	10.266.546	10.206.436	10.203.269	10.211.455	10.220.577	10.251.079	10.287.189	-0,3
Danemark	5.349.212	5.368.354	5.383.507	5.397.640	5.411.405	5.427.459	:	+1,83
Allemagne (incluant l'ex-RDA à partir de 1991)	82.259.540	82.440.309	82.536.680	82.531.671	82.500.849	82.437.995	82.314.906	+0,33
Brême	660.225	659.651	662.098	663.129	663.213	663.467	663.979	+0,06
Hamburg	1.715.392	1.726.363	1.728.806	1.734.083	1.734.830	1.743.627	1.754.182	+2,28
Weser-Ems	2.426.816	2.442.210	2.455.036	2.465.229	2.472.394	2.475.459	2.477.718	+2,47
Nordhein Westfalen	18.009.865	18.052.092	18.076.355	18.079.686	18.075.352	18.058.105	18.028.745	+0,32
Sarre	1.068.703	1.066.470	1.064.988	1.061.376	1.056.417	1.050.293	1.043.167	-2,0
Estonie	1.366.959	1.361.242	1.356.045	1.351.069	1.347.510	1.344.684	1.342.409	-2,0
Irlande	3.832.973	3.899.876	3.963.665	4.027.732	4.109.173	4.209.019	4.312.526	+11,42
Grèce	10.931.206	10.968.708	11.006.377	11.040.650	11.082.751	11.125.179	11.171.740	+2,03
Espagne	40.476.723	40.964.244	41.663.702	42.345.342	43.038.035	43.758.250	44.474.631	+9,26
les Asturies	1.063.195	1.061.942	1.060.177	1.060.065	1.059.133	1.058.330	1.058.059	-0,5
région de Catambria	532.958	534.915	539.601	545.125	551.085	557.226	563.611	+4,92
Pays Basque	2.076.441	2.082.258	2.087.972	2.094.909	2.103.441	2.113.052	2.124.235	+2,07
Catalogne	6.285.640	6.343.786	6.492.936	6.637.355	6.784.145	6.936.148	7.085.308	+11,57
France	60.963.775	61.399.344	61.831.779	62.251.817	62.637.596	62.998.818	:	+4,06
Nord - Pas-de-Calais	4.013.685	4.020.514	4.024.577	4.027.031	4.032.135	4.042.989	:	+0,95
Lorraine	2.321.247	2.325.873	2.329.205	2.331.578	2.334.245	2.338.993	:	+0,98
Italie	56.967.735	56.993.742	57.321.070	57.888.245	58.462.375	58.751.711	59.131.287	+3,20
Chypre	697.549	705.539	715.137	730.367	749.175	766.414	778.684	+10,99
Lettonie	2.364.254	2.345.768	2.331.480	2.319.203	2.306.434	2.294.590	2.281.305	-3,7
Lituanie	3.486.998	3.475.586	3.462.553	3.445.857	3.425.324	3.403.284	3.384.879	-3,1
Luxembourg (Grand-Duché)	439.000	444.050	448.300	454.960	461.230	469.086	476.187	+8,18
Hongrie	10.200.298	10.174.853	10.142.362	10.116.742	10.097.549	10.076.581	10.066.158	-1,4
Malte	391.415	394.641	397.296	399.867	402.668	404.346	407.810	+6,35
Pays-Bas	15.987.075	16.105.285	16.192.572	16.258.032	16.305.526	16.334.210	16.357.992	+2,96
Overijssel	1.086.280	1.094.032	1.100.677	1.105.512	1.109.432	1.113.529	1.116.374	+3,33
Limbourg	1.142.679	1.143.296	1.141.889	1.139.335	1.136.695	1.131.938	1.127.805	-0,8
Autriche	8.020.946	8.065.146	8.102.175	8.140.122	8.206.524	8.265.925	:	+3,30
Pologne	38.644.211	38.242.197	38.218.531	38.190.608	38.173.835	38.157.055	38.125.479	-1,3
Portugal	10.256.658	10.329.340	10.407.465	10.474.685	10.529.255	10.569.592	10.599.095	+3,67

Roumanie	21.876.455	21.833.483	21.772.774	21.711.252	21.658.528	21.610.213	21.565.119	-1,4
Slovénie	1.990.094	1.994.026	1.995.033	1.996.433	1.997.590	2.003.358	2.010.377	+0,78
Slovaquie	5.378.783	5.378.951	5.379.161	5.380.053	5.384.822	5.389.180	5.393.637	-0,2
Finlande	5.181.115	5.194.901	5.206.295	5.219.732	5.236.611	5.255.580	5.276.955	+1,63
Suède	8.882.792	8.909.128	8.940.788	8.975.670	9.011.392	9.047.752	9.113.257	+2,10
Royaume-Uni	:	59.217.592	59.437.723	59.694.353	:	:	:	-
Yorkshire & Humberside	4.967.626	4.984.885	5.001.216	5.024.078	:	:	:	-
Ecosse	:	5.059.500	5.056.100	5.067.900	:	:	:	-

Source : Eurostat, Calculs propres

Tableau 1.12 - POPULATION ACTIVE (EN MILLIERS)

	2000	2001	2002	2003	2004	2005	2006	2000-2006 var. en %
Union européenne (27 pays)	222.454	224.166	224.923	226.375	228.155	231.525	233.943	+5,2
Union européenne (25 pays)	207.530	209.328	211.004	213.245	214.929	218.389	220.508	+6,3
Union européenne (15 pays)	173.527	175.243	177.112	179.532	181.055	184.261	186.619	+7,5
Belgique	4.401	4.343	4.401	4.433	4.518	4.626	4.647	+5,6
Région de Bruxelles-Capitale	404	393	413	417	429	445	446	+10,4
Région Flamande	2.641	2.610	2.646	2.651	2.707	2.756	2.765	+4,7
Région Wallonne	1.356	1.339	1.342	1.365	1.382	1.425	1.437	+6,0
Prov. Brabant Wallon	152	150	150	155	157	159	161	+6,5
Prov. Hainaut	508	494	496	502	504	522	519	+2,3
Prov. Liège	406	409	410	419	426	436	444	+9,3
Prov. Luxembourg	105	105	104	103	107	110	113	+7,2
Prov. Namur	186	181	182	186	189	198	199	+7,4
Bulgarie	:	:	:	3.284	3.323	3.316	3.416	-
République tchèque	5.134	5.101	5.105	5.100	5.116	5.174	5.200	+1,3
Danemark	2.845	2.870	2.854	2.862	2.898	2.892	2.919	+2,6
Allemagne (incluant l'ex-RDA à partir de 1991)	39.447	39.606	39.637	39.821	39.724	41.227	41.628	+5,5
Brême	309	301	296	304	302	314	317	+2,9
Hambourg	864	872	863	866	866	897	918	+6,3
Weser-Ems	1.104	1.104	1.111	1.127	1.122	1.194	1.180	+6,9
Nordhein Westfalen	8.080	8.118	8.145	8.199	8.145	8.549	8.639	+6,9
Sarre	478	465	474	460	465	485	486	+1,6
Estonie	663	661	653	661	659	660	687	+3,6
Irlande	1.769	1.817	1.860	1.901	1.954	2.041	2.132	+20,5
Grèce	4.612	4.580	4.656	4.734	4.819	4.846	4.887	+6,0
Espagne	18.012	18.050	18.786	19.538	20.184	20.886	21.585	+19,8
les Asturies	424	395	412	433	436	451	467	+10,3
région de Catambria	221	227	234	245	251	261	267	+20,8
Pays Basque	963	972	986	1.008	1.021	1.034	1.059	+9,9
Catalogne	3.036	3.093	3.179	3.340	3.440	3.537	3.660	+20,6
France	25.755	26.564	26.838	27.627	27.901	28.106	28.300	+9,9
Nord - Pas-de-Calais	1.678	1.650	1.673	1.699	1.756	1.766	1.739	+3,7
Lorraine	1.030	1.085	1.117	1.011	1.004	1.060	1.038	+0,7
Italie	23.575	23.779	23.990	24.148	24.365	24.451	24.662	+4,6
Chypre	309	322	326	341	352	368	374	+21,1
Lettonie	1.098	1.107	1.122	1.126	1.136	1.135	1.167	+6,3
Lituanie	1.688	1.651	1.624	1.636	1.617	1.607	1.588	-5,9
Luxembourg (Grand-Duché)	185	189	193	194	199	203	205	+10,7
Hongrie	4.092	4.103	4.110	4.166	4.153	4.204	4.247	+3,8
Malte	153	159	159	160	159	160	164	+7,5
Pays-Bas	8.109	8.238	8.400	8.432	8.493	8.513	8.597	+6,0
Overijssel	543	544	557	561	564	567	573	+5,5
Limbourg	563	558	573	580	577	571	576	+2,4
Autriche	3.849	3.875	3.865	3.963	3.939	4.032	4.124	+7,1
Pologne	17.314	17.376	17.213	16.940	17.024	17.161	16.783	-3,1
Portugal	5.232	5.325	5.408	5.460	5.488	5.545	5.587	+6,8
Roumanie	11.474	11.353	10.475	9.847	9.903	9.819	10.020	-12,7
Slovénie	966	977	971	961	1.007	1.015	1.022	+5,8
Slovaquie	2.587	2.629	2.611	2.622	2.651	2.645	2.658	+2,7
Finlande	2.589	2.605	2.610	2.600	2.594	2.621	2.648	+2,3
Suède	4.364	4.538	4.555	4.574	4.590	4.687	4.766	+9,2
Royaume-Uni	28.783	28.864	29.061	29.246	29.393	29.586	29.933	+4,0
Yorkshire & Humber	2.398	2.378	2.392	2.423	2.434	2.439	2.469	+3,0
Ecosse	2.497	2.504	2.511	2.533	2.553	2.553	2.552	+2,2

Source : Eurostat, Calculs propres

Tableau 1.15 - PIB par habitant (PPS)

	1996	1997	1998	1999	2000	2001	2002	2003	2004	2005	1996-2005 var. en %	2000-2005 var. en %
Union européenne (27 pays)	15.360	16.185	16.936	17.767	18.996	19.727	20.415	20.672	21.601	22.400	+45,8	+17,9
Union européenne (25 pays)	16.094	16.980	17.780	18.658	19.941	20.674	21.347	21.582	22.513	23.318	+44,9	+16,9
Union européenne (15 pays)	17.755	18.688	19.544	20.490	21.890	22.656	23.326	23.506	24.441	25.246	+42,2	+15,3
Belgique	19.350	20.370	20.840	21.885	23.973	24.411	25.587	25.476	26.136	27.135	+40,2	+13,2
Région de Bruxelles-Capitale	39.640	40.991	42.054	44.433	48.650	49.605	52.104	51.147	51.904	53.876	+35,9	+10,7
Région Flamande	18.948	20.133	20.529	21.620	23.693	24.107	25.250	25.220	25.943	26.903	+42,0	+13,5
Région Wallonne	14.258	14.886	15.313	15.899	17.371	17.650	18.418	18.357	18.848	19.593	+37,4	+12,8
Prov. Brabant Wallon	16.496	17.597	18.373	19.517	22.036	22.770	24.148	23.897	25.252	26.711	+61,9	+21,2
Prov. Hainaut	13.238	13.588	13.995	14.588	15.886	16.138	16.728	16.791	17.129	17.819	+34,6	+12,2
Prov. Liège	15.190	16.013	16.369	16.705	18.091	18.315	19.018	18.864	19.298	19.884	+30,9	+9,9
Prov. Luxembourg	13.987	14.670	15.034	15.578	16.893	16.790	17.686	17.383	17.762	18.528	+32,5	+9,7
Prov. Namur	13.499	14.072	14.466	15.172	16.578	16.893	17.730	17.785	18.188	18.843	+39,6	+13,7
Bulgarie	4.392	4.286	4.569	4.796	5.298	5.784	6.341	6.730	7.305	7.913	+80,2	+49,4
République tchèque	11.581	11.823	11.957	12.381	13.035	13.888	14.416	15.212	16.259	17.156	+48,1	+31,6
Danemark	20.415	21.596	22.385	23.292	25.060	25.277	26.279	25.725	27.206	28.376	+39,0	+13,2
Allemagne (incluant l'ex-RDA à partir de 1991)	19.570	20.159	20.767	21.749	22.562	23.060	23.571	24.152	25.188	25.797	+31,8	+14,3
Brême	25.615	26.844	27.478	28.484	30.049	30.928	32.004	32.996	34.221	35.184	+37,4	+17,1
Hamburg	33.130	34.561	35.615	36.825	38.139	39.897	40.738	41.908	43.885	45.271	+36,6	+18,7
Weser-Ems	17.390	17.886	18.458	18.782	20.242	20.454	20.498	20.801	21.798	22.291	+28,2	+10,1
Nordhein Westfalen	20.022	20.661	21.268	22.007	22.689	23.022	23.535	24.017	24.974	25.597	+27,8	+12,8
Sarre	17.939	18.550	19.071	19.859	20.790	21.174	21.491	22.019	23.468	24.698	+37,7	+18,8
Estonie	5.750	6.654	7.146	7.385	8.495	9.110	10.199	11.270	12.253	14.093	+145,1	+65,9
Irlande	16.620	18.625	20.585	22.482	24.883	26.200	28.227	29.109	30.640	32.197	+93,7	+29,4
Grèce	12.882	13.716	14.135	14.733	16.007	17.234	18.568	19.063	20.280	21.589	+67,6	+34,9
Espagne	14.179	15.129	16.178	17.149	18.537	19.399	20.563	20.924	21.864	23.069	+62,7	+24,4
les Asturies	12.299	12.818	13.773	14.116	15.491	16.348	17.451	17.855	18.839	20.199	+64,2	+30,4
région de Catambria	13.046	13.826	14.909	15.874	17.331	18.449	19.852	20.174	21.225	22.592	+73,2	+30,4
Pays Basque	16.831	18.067	19.592	21.008	22.716	23.783	25.284	25.840	27.330	29.305	+74,1	+29,0
Catalogne	17.446	18.563	19.656	20.965	22.586	23.660	24.941	25.199	26.150	27.346	+56,7	+21,1
France	17.661	18.593	19.520	20.429	21.964	22.872	23.729	23.164	23.832	25.077	+42,0	+14,2
Nord - Pas-de-Calais	14.166	14.698	15.654	16.097	17.149	17.784	18.620	18.327	18.881	19.847	+40,1	+15,7
Lorraine	15.078	15.727	16.584	16.883	18.127	18.910	19.580	19.016	19.831	20.730	+37,5	+14,4
Italie	18.506	19.307	20.318	20.931	22.253	23.293	22.902	22.944	23.075	23.474	+26,8	+5,5
Chypre	13.423	13.920	14.715	15.557	16.900	17.971	18.265	18.425	19.552	20.753	+54,6	+22,8
Lettonie	4.987	5.609	6.039	6.414	6.988	7.657	8.431	8.977	9.884	11.180	+124,2	+60,0
Lituanie	5.504	6.180	6.812	6.900	7.478	8.194	9.011	10.141	10.907	11.914	+116,5	+59,3
Luxembourg (Grand-Duché)	34.033	34.808	36.886	42.254	46.409	46.289	49.169	51.101	54.696	59.202	+74,0	+27,6
Hongrie	7.964	8.572	9.177	9.783	10.676	11.630	12.579	13.112	13.674	14.393	+80,7	+34,8
Malte	:	:	13.664	14.422	15.925	15.399	16.274	16.240	16.597	17.330	-	+8,8
Pays-Bas	19.221	20.600	21.819	23.299	25.567	26.437	27.293	26.803	27.971	29.374	+52,8	+14,9
Overijssel	16.527	17.589	18.425	19.697	21.608	23.156	23.670	23.332	24.223	25.313	+53,2	+17,1
Limbourg	16.534	18.034	19.270	20.686	22.369	23.640	24.657	24.054	25.402	26.329	+59,2	+17,7
Autriche	20.838	21.493	22.510	23.607	25.359	25.120	26.060	26.617	27.835	28.852	+38,5	+13,8
Pologne	6.893	7.584	8.108	8.647	9.188	9.403	9.879	10.133	10.962	11.482	+66,6	+25,0
Portugal	11.560	12.344	12.993	13.939	14.856	15.284	15.761	15.887	16.147	16.891	+46,1	+13,7
Roumanie	:	:	4.575	4.623	4.924	5.443	5.995	6.494	7.363	7.933	-	+61,1
Slovénie	11.360	12.260	12.999	13.967	14.969	15.554	16.565	17.014	18.425	19.462	+71,3	+30,0
Slovaquie	7.649	8.316	8.828	8.990	9.534	10.342	11.071	11.488	12.357	13.563	+77,3	+42,3
Finlande	16.366	17.951	19.406	20.500	22.330	22.880	23.575	23.412	25.179	25.774	+57,5	+15,4
Suède	19.210	20.022	20.778	22.319	24.134	24.012	24.782	25.417	27.008	27.721	+44,3	+14,9
Royaume-Uni	17.482	18.842	19.654	20.598	22.259	23.251	24.229	24.761	26.366	26.715	+52,8	+20,0
Yorkshire & Humberside	15.639	16.805	17.410	18.065	19.516	20.416	21.281	21.706	22.959	23.041	+47,3	+18,1
Ecosse	17.326	18.486	19.002	19.688	21.002	21.886	22.833	23.366	24.882	25.378	+46,5	+20,8

Source : Eurostat, Calculs propres

Tableau 1.16 - PIB par habitant (PPS) - UE27 = 100

	1996	1997	1998	1999	2000	2001	2002	2003	2004	2005	1996-2005 var. pt %	2000-2005 var. pt %
Union européenne (27 pays)	100	100	100	100	100	100	100	100	100	100	+0,0	+0,0
Union européenne (25 pays)	104,8	104,9	105	105	105	104,8	104,6	104,4	104,2	104,1	-0,7	-0,9
Union européenne (15 pays)	115,6	115,5	115,4	115,3	115,2	114,8	114,3	113,7	113,1	112,7	-2,9	-2,5
Belgique	126	125,9	123,1	123,2	126,2	123,7	125,3	123,2	121	121,1	-4,9	-5,1
Région de Bruxelles-Capitale	258,1	253,3	248,3	250,1	256,1	251,5	255,2	247,4	240,3	240,5	-17,6	-15,6
Région Flamande	123,4	124,4	121,2	121,7	124,7	122,2	123,7	122	120,1	120,1	-3,3	-4,6
Région Wallonne	92,8	92	90,4	89,5	91,4	89,5	90,2	88,8	87,3	87,5	-5,3	-3,9
Prov. Brabant Wallon	107,4	108,7	108,5	109,8	116	115,4	118,3	115,6	116,9	119,2	+11,8	+3,2
Prov. Hainaut	86,2	84	82,6	82,1	83,6	81,8	81,9	81,2	79,3	79,5	-6,7	-4,1
Prov. Liège	98,9	98,9	96,7	94	95,2	92,8	93,2	91,3	89,3	88,8	-10,1	-6,4
Prov. Luxembourg	91,1	90,6	88,8	87,7	88,9	85,1	86,6	84,1	82,2	82,7	-8,4	-6,2
Prov. Namur	87,9	86,9	85,4	85,4	87,3	85,6	86,8	86	84,2	84,1	-3,8	-3,2
Bulgarie	28,6	26,5	27	27	27,9	29,3	31,1	32,6	33,8	35,3	+6,7	+7,4
République tchèque	75,4	73,1	70,6	69,7	68,6	70,4	70,6	73,6	75,3	76,6	+1,2	+8,0
Danemark	132,9	133,4	132,2	131,1	131,9	128,1	128,7	124,4	125,9	126,7	-6,2	-5,2
Allemagne (incluant l'ex-RDA à partir de 1991)	127,4	124,6	122,6	122,4	118,8	116,9	115,5	116,8	116,6	115,2	-12,2	-3,6
Brême	166,8	165,9	162,3	160,3	158,2	156,8	156,8	159,6	158,4	157,1	-9,7	-1,1
Hambourg	215,7	213,5	210,3	207,3	200,8	202,2	199,5	202,7	203,2	202,1	-13,6	+1,3
Weser-Ems	113,2	110,5	109	105,7	106,6	103,7	100,4	100,6	100,9	99,5	-13,7	-7,1
Nordhein Westfalen	130,3	127,7	125,6	123,9	119,4	116,7	115,3	116,2	115,6	114,3	-16,0	-5,1
Sarre	116,8	114,6	112,6	111,8	109,4	107,3	105,3	106,5	108,6	110,3	-6,5	+0,9
Estonie	37,4	41,1	42,2	41,6	44,7	46,2	50	54,5	56,7	62,9	+25,5	+18,2
Irlande	108,2	115,1	121,5	126,5	131	132,8	138,3	140,8	141,8	143,7	+35,5	+12,7
Grèce	83,9	84,7	83,5	82,9	84,3	87,4	91	92,2	93,9	96,4	+12,5	+12,1
Espagne	92,3	93,5	95,5	96,5	97,6	98,3	100,7	101,2	101,2	103	+10,7	+5,4
les Asturies	80,1	79,2	81,3	79,4	81,5	82,9	85,5	86,4	87,2	90,2	+10,1	+8,7
région de Catambria	84,9	85,4	88	89,3	91,2	93,5	97,2	97,6	98,3	100,9	+16,0	+9,7
Pays Basque	109,6	111,6	115,7	118,2	119,6	120,6	123,8	125	126,5	130,8	+21,2	+11,2
Catalogne	113,6	114,7	116,1	118	118,9	119,9	122,2	121,9	121,1	122,1	+8,5	+3,2
France	115	114,9	115,3	115	115,6	115,9	116,2	112,1	110,3	111,9	-3,1	-3,7
Nord - Pas-de-Calais	92,2	90,8	92,4	90,6	90,3	90,1	91,2	88,7	87,4	88,6	-3,6	-1,7
Lorraine	98,2	97,2	97,9	95	95,4	95,9	95,9	92	91,8	92,5	-5,7	-2,9
Italie	120,5	119,3	120	117,8	117,1	118,1	112,2	111	106,8	104,8	-15,7	-12,3
Chypre	87,4	86	86,9	87,6	89	91,1	89,5	89,1	90,5	92,6	+5,2	+3,6
Lettonie	32,5	34,7	35,7	36,1	36,8	38,8	41,3	43,4	45,8	49,9	+17,4	+13,1
Lituanie	35,8	38,2	40,2	38,8	39,4	41,5	44,1	49,1	50,5	53,2	+17,4	+13,8
Luxembourg (Grand-Duché)	221,6	215,1	217,8	237,8	244,3	234,6	240,8	247,2	253,2	264,3	+42,7	+20,0
Hongrie	51,8	53	54,2	55,1	56,2	59	61,6	63,4	63,3	64,3	+12,5	+8,1
Malte	:	:	80,7	81,2	83,8	78,1	79,7	78,6	76,8	77,4	-	-6,4
Pays-Bas	125,1	127,3	128,8	131,1	134,6	134	133,7	129,7	129,5	131,1	+6,0	-3,5
Overijssel	107,6	108,7	108,8	110,9	113,8	117,4	115,9	112,9	112,1	113	+5,4	-0,8
Limbourg	107,6	111,4	113,8	116,4	117,8	119,8	120,8	116,4	117,6	117,5	+9,9	-0,3
Autriche	135,7	132,8	132,9	132,9	133,5	127,3	127,6	128,8	128,9	128,8	-6,9	-4,7
Pologne	44,9	46,9	47,9	48,7	48,4	47,7	48,4	49	50,7	51,3	+6,4	+2,9
Portugal	75,3	76,3	76,7	78,5	78,2	77,5	77,2	76,9	74,8	75,4	+0,1	-2,8
Roumanie	:	:	27	26	25,9	27,6	29,4	31,4	34,1	35,4	-	+9,5
Slovénie	74	75,7	76,8	78,6	78,8	78,8	81,1	82,3	85,3	86,9	+12,9	+8,1
Slovaquie	49,8	51,4	52,1	50,6	50,2	52,4	54,2	55,6	57,2	60,6	+10,8	+10,4
Finlande	106,5	110,9	114,6	115,4	117,6	116	115,5	113,3	116,6	115,1	+8,6	-2,5
Suède	125,1	123,7	122,7	125,6	127	121,7	121,4	123	125	123,8	-1,3	-3,2
Royaume-Uni	113,8	116,4	116	115,9	117,2	117,9	118,7	119,8	122,1	119,3	+5,5	+2,1
Yorkshire & Humberside	101,8	103,8	102,8	101,7	102,7	103,5	104,2	105	106,3	102,9	+1,1	+0,2
Ecosse	112,8	114,2	112,2	110,8	110,6	110,9	111,8	113	115,2	113,3	+0,5	+2,7

Source : Eurostat, Calculs propres

Tableau 1.17 - PIB par habitant en Euros

	1995	1996	1997	1998
Union européenne (27 pays)	7002122,8	7364799,9	7772266,6	8143686,1
Union européenne (25 pays)	6965003,7	7329116	7731855,1	8094863,3
Union européenne (15 pays)	6729390,1	7062693,5	7435328,1	7771409,1
Belgique	217418,8	217000,7	220129,1	227985,1
Région de Bruxelles-Capitale	41431,3	41551,8	41415	43030,1
Région Flamande	123635,6	123219,3	126198,9	130286,4
Région Wallonne	52351,9	52229,6	52515,2	54668,5
Prov. Brabant Wallon	6211,4	6198,3	6407,2	6812,1
Prov. Hainaut	18899,7	18775,9	18511,5	19231,3
Prov. Liège	17086,2	17012,6	17266,3	17853,7
Prov. Luxembourg	3751,6	3736,2	3786,1	3942,3
Prov. Namur	6403	6506,7	6544,1	6829,2
Bulgarie	10018,9	7913,8	9218,7	11386,3
République tchèque	42267,8	48851,5	50405,7	55382,9
Danemark	139129,2	145324	150414,1	155163,1
Allemagne (incluant l'ex-RDA à partir de 1991)	1929422	1921660,5	1907246,2	1952107,1
Brême	21151,1	20843,1	20922	21126,6
Hamburg	67675,4	67826,1	68014,5	69483
Weser-Ems	49231,9	49342,8	49141,7	50679,5
Nordhein Westfalen	436710,2	430100,7	427965,6	438117,7
Sarre	24350,5	23316,1	23158,1	23549,6
Estonie	2873,7	3659,8	4364,3	4954,7
Irlande	51313,3	58359,7	71699,5	78803,3
Grèce	100716,6	109733,9	119936,7	121985,2
Espagne	456494,7	490476,2	505437,8	536917,2
les Asturies	11060,2	11616	11617,1	12307,3
région de Catambria	5702,8	6044	6168,9	6591,5
Pays Basque	28786,1	30631,7	31619,3	33899,7
Catalogne	86084	93659,8	96269,9	101305,2
France	1200918,7	1239870	1257247,5	1315261,6
Nord - Pas-de-Calais	64298,3	66550,3	66335	70201,6
Lorraine	40625,8	41084,8	41120,2	43025,9
Italie	861117,6	992152,1	1052553,8	1087220,4
Chypre	7073,7	7365,9	7848,3	8531,8
Lettonie	3792,5	4472,9	5507,8	6014,8
Lituanie	4961,1	6446,1	8817,5	9967,7
Luxembourg (Grand-Duché)	15811,2	16215,2	16342,4	17294,2
Hongrie	35041,5	36542,5	41443,5	43065
Malte	2754,3	2891,8	3205,5	3402,2
Pays-Bas	320502,2	329315,5	341138,6	359858,7
Overijssel	18738,1	19252,1	19792	20642,5
Limbourg	20542,8	20700,7	21753,8	23038,2
Autriche	183220,6	186282,8	184287,1	191076,4
Pologne	106362,8	123435,7	138705,4	153429,4
Portugal	87038,4	92690,5	98831,6	105857,3
Roumanie	:	:	:	37436,4
Slovénie	15525,3	16129	17398,9	18793,5
Slovaquie	14960,9	16627,5	18830,1	19912,2
Finlande	99901,2	101260,2	108817,2	116391
Suède	193931,7	217516,4	222744,7	225673,8
Royaume-Uni	872453,8	944835,7	1178501,8	1279814,7
Yorkshire & Humberside	66951	72458,8	89861,4	96514,9
Ecosse	76508,4	81795,8	100544,5	106949,4

Source : Eurostat

1999	2000	2001	2002	2003	2004	2005
8559772,7	9175444	9554088,1	9912883,9	10079552,9	10579842,3	11018770,8
8514221	9121393,3	9493934,3	9847819,3	10009173,1	10499124,9	10917301,6
8179617,7	8737758,4	9062240,9	9389045,2	9555801,6	10007441,7	10353605,5
238248	251741	258883	267652	274726	289690	301966
45202,7	47934,6	49679	51968,3	52941,1	55390	57948,1
136574,6	144320,7	148198,1	152970,2	157410,4	166376,4	173169,1
56470,7	59485,7	61005,9	62713,5	64374,5	67923,5	70848,8
7227,3	7921,9	8301,3	8717,9	8925,1	9729,6	10357,8
19908,5	20824,1	21303,4	21699,8	22379,3	23406,2	24377
18129,7	18897,2	19299,1	19734,6	20148,4	21179,3	21901,7
4070,4	4287,7	4320,3	4500,4	4574,3	4818,7	5062,5
7134,8	7554,8	7781,8	8060,7	8347,4	8789,8	9149,8
12163,9	13704,3	15249,6	16623	17766,8	19875,4	21882,3
56414,6	61495,2	69044,7	80003,6	80924,1	88262	100319,7
163199,9	173597,9	179226,1	184743,6	188500,3	197069,9	207755,6
2012000	2062500	2113160	2143180	2163800	2211200	2244600
21359,5	22109,5	22728,4	23287,7	23732,7	24144,3	24623,8
70640,6	72554,2	76416,9	77573,7	78764,8	80980,8	83072
50975,2	54479,2	55413,6	55331,4	55548,6	57253,7	58182,9
446046,5	454250	461885,8	468618,5	471301,1	480314,3	487905,3
24008,1	24736,2	25151,6	25240	25411,8	26438,5	27448,4
5226,4	6103	6916,4	7757,1	8692,6	9581,8	11209,6
90658	104620,3	116939,1	130214,6	139413,5	148501,7	161497,8
131936,1	137929,4	147467,2	157586	171258	185225	198609
579942	630263	680678	729206	782929	841042	908450
12734,8	13907,8	14968,9	15893,9	16861,8	17986,6	19405,4
7130,3	7786	8488,3	9154,7	9746,9	10482,3	11360,3
36833,4	39771,8	42613,3	45252,7	48142,9	51693,9	56062,7
110093,5	119225,4	128746,3	137408,1	147371,7	158125	170226
1367965	1441373	1497187	1548559	1594814	1660189	1717921
71529,1	74273	76433,9	79330,5	81877	84879,6	87390,9
43352	45403,8	47011,7	48270,1	49178,2	51611,2	52823
1127091,1	1191057,3	1248648,1	1295225,7	1335353,7	1390539	1423048,1
9163,3	10078,7	10801,1	11170	11785	12728,1	13659,3
6817,5	8495,6	9319,6	9911,1	9977,8	11176,3	13012,2
10240,5	12360,3	13562,4	15023,2	16452,1	18125,8	20673,2
19886,8	22000,7	22572,3	23992,3	25725,6	27439,2	30032,1
46293,8	52025	59511,8	70713,7	74681,6	82321,8	88913,9
3661,1	4221,1	4300,5	4489	4421,4	4488,4	4755,9
386193	417960	447731	465214	476945	491184	508964
22176	23998,7	26642,9	27416,1	28225,8	28933,6	29871,1
24726,7	26221,6	28517,9	29736,7	30089,2	31178	31707,9
200025,3	210392,3	215877,9	220840,9	226175,1	236149,1	245330,1
157469,8	185713,8	212293,8	209617,4	191643,8	204236,6	244420,1
114193	122270,2	129308,4	135433,6	138582,1	144128	149010,3
33387,8	40346,4	44904,2	48441,6	52613	60842	79586,9
20151,7	21125,2	22423	24134,2	25327,9	26739,1	28252
19164,5	22016,9	23520,3	25954,9	29465,2	34023,4	38480,3
122747	132272	139868	143974	145938	152345	157162
241154,8	266422	251339,9	264243,5	275657	287689,4	294673,5
1384377,8	1573359,3	1613354,9	1678980	1615984,3	1745050,5	1804586,1
102985,4	116429,8	119262,7	124110,5	119206,2	128291,5	131934,7
113847,5	128165,5	130042,2	134886,5	129585,9	139653,2	145055,4

Tableau 1.18 - Revenu disponible - Croissance annuelle réelle

	1996	1997	1998	1999	2000	2001	2002	2003	2004	2005	1996-2005 var. en %	2000-2005 var. en %
Union européenne (27 pays)	:	:	:	:	:	:	:	:	:	:	-	-
Union européenne (25 pays)	:	:	:	:	:	:	:	:	:	:	-	-
Union européenne (15 pays)	:	:	:	:	:	:	:	:	:	:	-	-
Belgique	13.215,5	13.042,9	13.389,2	13.775,6	14.482,7	15.086,7	15.199,2	15.207,8	15.497,5	15.829,0	+19,8	+9,3
Région de Bruxelles-Capitale	13.236,0	13.260,6	13.565,8	13.864,5	14.592,8	15.116,4	15.039,8	14.956,6	15.041,3	15.057,7	+13,8	+3,2
Région Flamande	13.755,9	13.561,1	13.971,3	14.353,8	15.162,2	15.861,3	16.020,7	16.044,4	16.364,8	16.756,0	+21,8	+10,5
Région Wallonne	12.163,7	11.981,2	12.254,4	12.672,1	13.194,0	13.647,0	13.741,9	13.759,5	14.063,0	14.383,9	+18,3	+9,0
Prov. Brabant Wallon	15.082,8	15.150,0	15.569,4	16.178,8	16.787,8	17.342,9	17.638,9	17.542,4	17.817,9	18.071,0	+19,8	+7,6
Prov. Hainaut	11.577,6	11.356,2	11.648,0	12.000,9	12.638,9	13.015,7	13.083,1	13.130,3	13.337,6	13.665,6	+18,0	+8,1
Prov. Liège	12.031,6	11.778,8	11.995,7	12.445,3	12.955,6	13.369,7	13.480,1	13.486,5	13.861,3	14.123,5	+17,4	+9,0
Prov. Luxembourg	11.870,8	11.728,6	11.886,0	12.101,2	12.153,3	12.882,9	12.736,7	12.800,2	13.230,9	13.770,0	+16,0	+13,3
Prov. Namur	12.081,8	11.940,4	12.218,6	12.698,8	13.081,5	13.591,9	13.687,0	13.694,9	14.045,4	14.399,2	+19,2	+10,1
Bulgarie	:	:	:	:	:	:	:	:	:	:	-	-
République tchèque	2.564,5	2.741,5	2.894,5	2.949,9	3.185,4	3.515,9	4.067,1	4.111,8	4.248,6	4.734,9	+84,6	+48,6
Danemark	13.253,1	13.256,8	13.757,2	13.685,3	14.046,2	14.852,6	15.311,0	15.783,7	16.390,3	16.807,7	+26,8	+19,7
Allemagne (incluant l'ex-RDA à partir de 1991)	15.165,1	14.961,3	15.176,4	15.660,7	16.087,0	16.688,0	16.794,3	17.101,9	17.401,7	17.701,8	+16,7	+10,0
Brême	17.555,6	17.627,1	17.901,0	18.302,0	18.923,6	19.654,6	19.282,0	19.346,4	19.395,3	19.929,3	+13,5	+5,3
Hambourg	18.198,7	17.972,0	18.081,6	18.511,6	19.224,0	20.390,3	20.706,9	21.373,1	22.258,9	22.912,8	+25,9	+19,2
Weser-Ems	14.020,2	13.828,7	13.919,4	14.458,0	14.908,4	15.443,2	15.410,9	15.719,3	15.934,1	16.244,1	+15,9	+9,0
Nordhein Westfalen	16.125,3	15.928,3	16.171,1	16.579,7	17.115,8	17.775,2	17.773,6	17.972,9	18.338,5	18.721,7	+16,1	+9,4
Sarre	14.007,1	13.794,5	14.104,8	14.883,6	15.414,5	16.209,0	15.972,5	16.366,9	16.782,8	17.133,0	+22,3	+11,1
Estonie	1.519,5	1.775,8	2.060,8	2.164,1	2.318,6	2.622,7	2.977,0	3.158,8	3.442,8	3.940,2	+159,3	+69,9
Irlande	9.015,9	10.470,8	11.157,3	11.745,0	13.021,5	14.616,2	15.703,3	16.571,9	17.197,2	18.244,1	+102,4	+40,1
Grèce	7.369,4	7.853,9	7.840,9	8.889,5	8.581,1	8.950,3	9.485,5	10.216,4	10.927,1	11.664,9	+58,3	+35,9
Espagne	7.892,3	7.985,9	8.299,6	8.746,7	9.746,1	10.263,0	10.727,1	11.234,8	11.805,8	12.443,5	+57,7	+27,7
les Asturies	7.423,9	7.551,2	7.913,0	8.155,2	9.134,5	9.749,0	10.361,1	10.936,4	11.634,2	12.566,7	+69,3	+37,6
région de Catambria	7.854,5	7.867,1	8.322,4	8.834,1	9.638,0	10.256,1	10.928,2	11.483,9	12.142,4	13.043,7	+66,1	+35,3
Pays Basque	9.510,6	9.705,6	10.263,8	10.898,5	11.989,7	12.757,1	13.407,0	14.208,0	15.064,0	16.043,6	+68,7	+33,8
Catalogne	9.240,9	9.203,2	9.458,9	10.036,6	11.277,1	11.744,4	12.241,6	12.865,7	13.521,2	14.223,7	+53,9	+26,1
France	12.632,7	:	13.161,6	13.615,3	14.168,6	15.308,1	15.911,7	16.206,7	16.808,8	17.280,7	+36,8	+22,0
Nord - Pas-de-Calais	10.471,3	:	10.818,1	11.151,6	11.722,0	12.760,9	13.235,4	13.549,3	14.041,7	14.513,4	+38,6	+23,8
Lorraine	11.989,2	:	12.371,2	12.760,3	13.226,7	14.589,2	15.080,4	15.388,6	16.022,0	16.579,7	+38,3	+25,4
Italie	12.125,3	12.455,1	12.530,5	12.790,9	12.616,5	13.244,5	13.644,4	13.965,8	14.400,3	:	-	-
Chypre	:	:	:	:	:	:	:	:	:	:	-	-
Lettonie	1.129,4	1.421,5	1.486,1	1.654,7	2.147,9	2.300,2	2.497,8	2.581,8	2.867,9	3.308,0	+192,9	+54,0
Lituanie	1.131,4	1.563,8	1.775,7	1.869,0	2.353,6	2.558,1	2.823,1	3.031,3	3.342,1	3.808,5	+236,6	+61,8
Luxembourg (Grand-Duché)	:	:	:	:	:	:	:	:	:	:	-	-
Hongrie	:	:	:	:	2.982,0	3.266,0	3.876,3	4.087,3	4.537,5	4.935,4	-	+65,5
Malte	:	:	:	:	:	:	:	:	:	:	-	-
Pays-Bas	10.851,5	11.024,2	11.504,0	11.892,2	12.279,3	13.395,8	14.339,1	14.233,3	14.319,5	14.425,3	+32,9	+17,5
Overijssel	9.913,5	10.135,7	10.523,0	11.079,2	11.407,5	12.143,5	12.972,9	13.114,3	13.081,4	13.215,3	+33,3	+15,8
Limbourg	10.501,3	10.632,1	10.949,0	11.627,3	11.989,6	13.372,0	13.720,2	13.938,7	14.078,3	14.250,7	+35,7	+18,9
Autriche	14.817,9	14.413,0	14.784,7	15.345,9	16.234,5	16.452,0	16.623,6	17.185,3	17.716,7	18.346,9	+23,8	+13,0
Pologne	2.235,0	2.525,5	2.795,9	2.840,6	3.329,6	3.919,1	3.817,8	3.409,8	3.535,5	4.130,6	+84,8	+24,1
Portugal	5.670,2	5.819,9	6.171,7	6.555,6	7.607,5	8.009,8	8.289,0	8.560,5	8.787,1	9.096,0	+60,4	+19,6
Roumanie	:	:	981,5	987,7	1.237,2	1.325,3	1.442,5	1.382,1	1.773,2	2.202,4	-	+78,0
Slovénie	:	:	:	:	6.419,0	6.847,9	7.294,7	7.480,5	7.840,5	8.300,0	-	+29,3
Slovaquie	1.767,5	2.039,9	2.176,4	2.117,6	2.423,3	2.597,7	2.852,6	3.099,9	3.555,5	4.042,9	+128,7	+66,8
Finlande	9.934,0	10.466,7	10.784,1	11.438,1	11.827,1	12.602,2	13.204,4	13.897,8	14.554,0	14.730,7	+48,3	+24,6
Suède	12.705,7	12.628,7	12.550,2	13.203,4	14.525,2	14.335,5	15.204,9	15.693,1	15.963,5	16.011,1	+26,0	+10,2
Royaume-Uni	10.660,7	13.282,7	14.100,5	15.029,7	17.077,2	17.774,5	18.041,4	17.070,4	17.812,6	18.415,4	+72,7	+7,8
Yorkshire & Humber-side	9.868,9	12.106,9	12.965,9	13.748,8	15.504,7	15.981,2	16.316,8	15.525,1	16.245,5	16.789,2	+70,1	+8,3
Ecosse	10.199,6	12.561,4	13.306,8	14.019,5	15.718,9	16.518,1	16.965,2	15.963,2	16.806,2	17.392,8	+70,5	+10,6

Source : Eurostat, Calculs propres

Tableau 1.19 - Emploi total (en milliers)

	1996	1997	1998	1999	2000	2001	2002	2003	2004	2005	1996-2005 var. en unités	2000-2005 var. en unités
Union européenne (27 pays)	:	:	:	:	:	:	:	:	:	:	-	-
Union européenne (25 pays)	:	:	:	:	:	200.351,5	:	:	:	:	-	-
Union européenne (15 pays)	:	:	:	:	:	170.300,8	:	:	:	:	-	-
Belgique	3.881,3	3.899,5	3.960,1	4.012,0	4.091,4	4.149,9	4.144,4	4.145,0	4.171,6	4.212,4	+331,1	+121,0
Région de Bruxelles-Capitale	607,9	615,2	619,7	629,2	641,0	653,1	651,0	659,4	654,6	657,0	+49,1	+16,0
Région Flamande	2.217,4	2.231,3	2.273,5	2.303,2	2.351,6	2.388,1	2.384,1	2.378,9	2.396,4	2.422,9	+205,5	+71,3
Région Wallonne	1.049,5	1.047,0	1.061,0	1.073,8	1.093,1	1.102,9	1.104,0	1.102,2	1.117,4	1.129,9	+80,4	+36,8
Prov. Brabant Wallon	108,8	109,5	113,2	116,6	120,8	124,9	125,6	125,7	127,5	129,2	+20,4	+8,4
Prov. Hainaut	379,5	376,0	378,9	383,2	390,0	393,1	392,9	392,6	398,2	403,0	+23,5	+13,0
Prov. Liège	341,9	341,5	346,5	348,4	351,9	352,9	352,7	350,7	355,1	357,8	+15,9	+5,9
Prov. Luxembourg	80,7	81,0	81,8	82,1	83,8	84,4	84,9	84,9	86,5	87,7	+7,0	+3,9
Prov. Namur	138,6	139,0	140,5	143,5	146,6	147,6	147,9	148,4	150,0	152,2	+13,6	+5,6
Bulgarie	3.285,9	3.157,4	3.152,6	3.087,8	2.980,1	2.968,1	2.978,6	3.166,5	3.226,3	3.495,3	+209,4	+515,2
République tchèque	5.195,2	5.204,9	5.124,5	4.949,4	4.940,5	4.963,0	4.990,7	4.923,4	4.940,4	4.988,3	-206,9	+47,8
Danemark	2.655,0	2.687,0	2.727,0	2.753,0	2.764,0	2.785,0	2.783,0	2.748,0	2.748,0	2.767,0	+112,0	+3,0
Allemagne (incluant l'ex-RDA à partir de 1991)	37.498,0	37.463,0	37.911,0	38.424,0	39.144,0	39.316,0	39.096,0	38.724,0	38.875,0	38.823,0	+1325,0	-321,0
Brême	380,3	381,8	379,4	379,9	387,5	390,7	387,7	384,1	383,6	381,2	+0,9	-6,3
Hamburg	1.004,9	998,6	1.010,1	1.023,3	1.042,2	1.056,0	1.049,2	1.037,4	1.042,8	1.047,1	+42,2	+4,9
Weser-Ems	1.021,2	1.022,2	1.040,4	1.065,3	1.093,2	1.105,6	1.110,2	1.105,6	1.111,6	1.115,0	+93,8	+21,8
Nordhein Westfalen	7.886,4	7.937,0	8.085,2	8.243,5	8.471,7	8.510,9	8.468,4	8.382,2	8.431,8	8.426,7	+540,3	-45,0
Sarre	475,5	475,4	484,4	495,3	506,9	508,4	505,7	503,0	506,3	507,2	+31,7	+0,3
Estonie	618,9	619,0	607,4	580,5	571,9	576,7	584,2	592,7	592,5	604,2	-14,7	+32,3
Irlande	1.330,7	1.405,0	1.525,8	1.621,1	1.696,4	1.747,5	1.778,6	1.813,9	1.870,2	1.958,2	+627,5	+261,8
Grèce	3.805,2	3.784,1	3.941,4	3.941,2	4.255,1	4.265,5	4.349,8	4.430,9	4.468,9	4.535,8	+730,6	+280,7
Espagne	13.796,0	14.293,3	14.932,0	15.617,1	17.180,2	16.930,6	17.337,6	17.877,6	18.509,8	19.263,9	+5467,9	+2083,7
les Asturies	335,9	345,5	349,9	354,5	380,7	377,8	381,0	392,1	399,6	412,9	+77,0	+32,2
région de Catambria	170,8	175,4	184,0	193,5	213,3	214,7	223,0	227,3	235,3	245,5	+74,7	+32,2
Pays Basque	755,1	785,9	826,0	868,9	947,0	941,9	964,1	992,5	1.008,4	1.040,7	+285,6	+93,7
Catalogne	2.462,7	2.547,3	2.675,2	2.823,9	3.092,3	3.048,1	3.104,1	3.201,2	3.322,6	3.471,7	+1009,0	+379,4
France	22.533,4	22.793,0	23.237,5	23.832,4	24.446,9	24.992,3	25.152,0	25.115,1	25.162,7	25.395,2	+2861,8	+948,3
Nord - Pas-de-Calais	1.295,3	1.309,2	1.342,5	1.379,1	1.418,3	1.434,3	1.447,6	1.439,1	1.432,8	1.433,6	+138,3	+15,3
Lorraine	796,6	801,7	814,0	830,4	846,3	852,3	851,3	847,1	838,1	837,0	+40,4	-9,3
Italie	22.130,3	22.214,7	22.447,8	22.696,9	22.930,1	23.393,1	23.793,1	24.149,6	24.256,1	24.332,6	+2202,3	+1402,5
Chypre	298,0	299,0	304,0	310,0	315,0	322,0	328,0	341,0	354,0	366,0	+68,0	+51,0
Lettonie	951,8	993,4	990,5	972,8	944,3	964,9	980,4	997,0	1.008,1	1.025,5	+73,7	+81,2
Lituanie	1.493,4	1.502,4	1.490,4	1.457,0	1.399,2	1.346,0	1.394,7	1.425,7	1.425,4	1.460,7	-32,7	+61,5
Luxembourg (Grand-Duché)	221,0	228,0	238,0	250,0	264,0	278,0	287,0	293,0	299,0	308,0	+87,0	+44,0
Hongrie	3.601,5	3.608,1	3.671,5	3.796,1	3.844,4	3.854,1	3.855,6	3.905,5	3.879,3	3.879,0	+277,5	+34,6
Malte	:	:	:	146,8	150,5	153,1	153,6	155,2	156,7	159,6	-	+9,1
Pays-Bas	:	:	:	:	:	6.636,4	6.619,5	6.547,3	6.480,1	6.463,2	-	-
Overijssel	:	:	:	:	:	429,8	430,9	428,1	423,0	422,6	-	-
Limbourg	:	:	:	:	:	432,5	429,4	424,3	420,0	413,8	-	-
Autriche	3.931,7	3.966,9	4.016,9	4.082,8	4.122,2	4.146,5	4.141,6	4.140,0	4.146,3	4.180,2	+248,5	+58,0
Pologne	:	:	15.800,4	15.373,5	15.017,5	14.923,6	13.021,2	12.954,9	12.906,9	13.019,8	-	-1997,7
Portugal	4.554,7	4.626,2	4.750,5	4.839,5	5.030,0	5.121,3	5.151,2	5.120,7	5.116,7	5.099,9	+545,2	+69,9
Roumanie	:	:	:	:	:	:	9.573,9	9.569,3	9.410,4	9.267,2	-	-
Slovénie	893,8	876,6	875,1	887,7	904,7	908,9	922,8	919,2	922,1	923,6	+29,8	+18,9
Slovaquie	2.151,1	2.128,9	2.118,9	2.065,2	2.024,8	2.036,5	2.038,4	2.060,5	2.055,7	2.084,0	-67,1	+59,2
Finlande	2.081,2	2.149,8	2.192,3	2.247,0	2.296,6	2.330,4	2.352,6	2.355,1	2.364,9	2.397,7	+316,5	+101,1
Suède	4.095,8	4.043,2	4.111,4	4.197,7	4.300,7	4.391,2	4.393,3	4.367,9	4.337,4	4.348,9	+253,1	+48,2
Royaume-Uni	27.448,2	27.888,6	28.877,6	29.147,0	29.454,3	29.816,0	:	:	:	:	-	-
Yorkshire & Humberside	2.244,8	2.283,8	2.349,8	2.323,8	2.352,4	2.361,7	2.446,1	:	:	:	-	-
Ecosse	2.379,3	2.350,9	2.447,5	2.430,4	2.500,0	2.578,7	2.567,4	:	:	:	-	-

Source : Eurostat, Calculs propres

Tableau 1.20 - Emploi salarié (en milliers)

	1996	1997	1998	1999	2000	2001	2002	2003	2004	2005	1996-2005 var. en unités	2000-2005 var. en unités
Union européenne (27 pays)	:	:	:	:	:	:	:	:	:	:	-	-
Union européenne (25 pays)	:	:	:	:	:	:	:	:	:	:	-	-
Union européenne (15 pays)	:	:	:	:	:	:	:	:	:	:	-	-
Belgique	3.170,3	3.191,2	3.257,7	3.312,9	3.396,5	3.459,5	3.460,9	3.466,3	3.493,6	3.527,4	+357,1	+130,9
Région de Bruxelles-Capitale	548,6	555,9	561,1	571,2	583,2	595,8	594,1	602,2	596,8	597,9	+49,3	+14,7
Région Flamande	1.788,6	1.802,8	1.847,4	1.877,0	1.927,0	1.964,6	1.963,7	1.961,6	1.979,5	2.001,9	+213,3	+74,9
Région Wallonne	826,6	826,5	843,2	858,8	880,6	893,3	897,7	898,1	914,0	924,9	+98,3	+44,3
Prov. Brabant Wallon	81,6	82,0	85,6	88,9	92,7	96,9	97,9	98,0	99,8	101,3	+19,7	+8,6
Prov. Hainaut	302,1	300,2	304,4	310,3	318,5	322,8	323,9	324,5	330,6	334,9	+32,8	+16,4
Prov. Liège	276,0	276,1	282,1	284,7	289,0	291,1	292,0	290,6	295,2	297,5	+21,5	+8,5
Prov. Luxembourg	60,5	60,9	62,1	62,8	64,8	65,7	66,4	66,5	68,3	69,3	+8,8	+4,5
Prov. Namur	106,4	107,2	109,1	112,2	115,6	116,9	117,6	118,4	120,1	121,9	+15,5	+6,3
Bulgarie	2.293,0	2.155,0	2.086,3	1.994,3	1.900,9	1.899,9	1.927,7	2.079,9	2.152,3	2.522,9	+229,9	+622,0
République tchèque	4.446,6	4.418,9	4.300,8	4.102,6	4.083,0	4.099,1	4.085,3	3.981,2	4.011,1	4.090,2	-356,4	+7,2
Danemark	2.457,0	2.494,0	2.538,0	2.565,0	2.581,0	2.605,0	2.599,0	2.566,0	2.572,0	2.592,0	+135,0	+11,0
Allemagne (incluant l'ex-RDA à partir de 1991)	33.756,0	33.647,0	34.046,0	34.567,0	35.229,0	35.333,0	35.093,0	34.651,0	34.653,0	34.467,0	+711,0	-762,0
Brême	353,9	355,7	353,8	354,5	362,5	365,3	361,8	357,9	355,8	351,9	-2,0	-10,6
Hamburg	917,9	908,4	914,9	926,4	943,7	954,6	945,9	933,0	936,4	940,1	+22,2	-3,6
Weser-Ems	906,7	909,3	924,7	951,1	978,6	988,3	991,6	985,1	988,3	987,5	+80,8	+8,9
Nordhein Westfalen	7.183,1	7.216,1	7.347,0	7.506,4	7.724,9	7.751,8	7.704,9	7.601,0	7.617,6	7.584,1	+401,0	-140,8
Sarre	433,0	431,3	440,8	452,4	464,7	467,4	464,6	460,0	461,6	461,2	+28,2	-3,5
Estonie	572,5	570,5	555,4	530,7	520,6	529,4	537,0	540,0	534,9	555,6	-16,9	+35,0
Irlande	1.066,3	1.132,1	1.223,4	1.310,1	1.380,7	1.431,2	1.460,6	1.493,6	1.540,8	1.626,3	+560,0	+245,6
Grèce	2.067,4	2.066,5	2.164,9	2.213,4	2.595,1	2.646,6	2.726,5	2.776,4	2.898,9	2.944,0	+876,6	+348,9
Espagne	11.231,6	11.825,1	12.409,6	13.075,6	14.412,6	14.284,7	14.666,2	15.203,7	15.762,8	16.453,0	+5221,4	+2040,4
les Asturies	255,0	274,5	282,8	292,1	316,3	315,0	317,3	331,1	339,4	351,0	+96,0	+34,7
région de Catalogne	130,7	137,4	145,4	154,9	171,6	172,9	180,4	184,9	191,7	200,1	+69,4	+28,5
Pays Basque	636,9	669,9	705,0	741,7	808,6	808,8	834,2	863,5	877,8	910,1	+273,2	+101,5
Catalogne	2.063,6	2.145,2	2.259,7	2.403,3	2.631,2	2.618,3	2.671,3	2.770,3	2.876,4	3.009,2	+945,6	+378,0
France	20.201,5	20.504,6	20.993,3	21.579,3	22.227,8	22.784,2	22.944,8	22.913,8	22.922,8	23.128,4	+2926,9	+900,6
Nord - Pas-de-Calais	1.195,5	1.211,8	1.247,5	1.282,6	1.322,8	1.340,7	1.353,9	1.345,2	1.337,0	1.336,4	+140,9	+13,6
Lorraine	735,0	741,2	754,0	770,7	787,7	794,1	793,0	788,9	779,3	777,6	+42,6	-10,1
Italie	16.175,3	16.277,3	16.467,2	16.743,8	16.882,9	17.314,8	17.717,2	17.971,6	18.029,2	18.355,1	+2179,8	+1472,2
Chypre	226,0	229,0	233,0	238,0	242,0	248,0	256,0	263,0	274,0	285,0	+59,0	+43,0
Lettonie	812,2	799,8	819,2	814,5	803,5	819,8	844,1	866,1	876,3	904,9	+92,7	+101,4
Lituanie	1.148,4	1.148,2	1.186,7	1.164,9	1.123,8	1.078,4	1.112,7	1.132,9	1.158,7	1.210,9	+62,5	+87,1
Luxembourg (Grand-Duché)	203,0	209,0	219,0	231,0	244,0	259,0	268,0	273,0	279,0	288,0	+85,0	+44,0
Hongrie	2.958,4	2.987,6	3.085,5	3.202,7	3.264,8	3.300,1	3.322,7	3.383,2	3.327,5	3.345,4	+387,0	+80,6
Malte	:	:	:	128,4	131,8	134,6	134,6	136,5	137,5	139,7	-	+7,9
Pays-Bas	5.035,4	5.200,5	5.384,0	5.546,8	5.662,8	5.858,4	5.850,3	5.776,3	5.699,4	5.661,4	+626,0	-1,4
Overijssel	324,1	325,3	337,8	347,3	356,8	374,8	377,2	374,5	368,8	367,3	+43,2	+10,5
Limbourg	337,0	346,8	358,8	365,6	370,1	381,0	378,6	373,9	369,6	362,7	+25,7	-7,4
Autriche	3.122,6	3.150,5	3.184,5	3.239,0	3.277,6	3.300,2	3.292,5	3.301,9	3.315,0	3.352,7	+230,1	+75,1
Pologne	:	:	9.863,8	9.637,1	9.354,0	9.050,2	8.736,3	8.661,7	8.640,2	8.786,7	-	-567,3
Portugal	3.380,9	3.437,3	3.534,0	3.619,1	4.002,2	4.060,3	4.120,7	4.085,5	4.117,0	4.127,9	+747,0	+125,7
Roumanie	:	:	:	:	:	:	6.137,6	5.900,1	6.407,5	6.162,1	-	-
Slovénie	730,2	712,6	712,8	723,3	737,5	745,0	754,7	755,4	758,3	761,3	+31,1	+23,8
Slovaquie	2.010,8	1.991,0	1.968,8	1.900,1	1.856,3	1.858,2	1.854,2	1.852,1	1.803,2	1.813,8	-197,0	-42,5
Finlande	1.799,9	1.864,6	1.920,7	1.968,4	2.015,3	2.052,2	2.074,7	2.077,6	2.087,0	2.117,6	+317,7	+102,3
Suède	3.819,1	3.768,0	3.836,3	3.917,6	4.022,9	4.123,6	4.134,2	4.127,6	4.091,2	4.103,1	+284,0	+80,2
Royaume-Uni	:	:	:	:	:	:	:	:	:	:	-	-
Yorkshire & Humberside	:	2.014,9	2.051,2	:	2.082,9	2.087,0	2.152,1	:	:	:	-	-
Ecosse	:	:	:	:	:	:	:	:	:	:	-	-

Source : Eurostat, Calculs propres

Tableau 1.21 - Emploi dans le secteur primaire (en milliers)

	1996	1997	1998	1999	2000	2001	2002	2003	2004	2005	1996-2005 var. en unités	2000-2005 var. en unités
Union européenne (27 pays)	:	:	:	:	:	:	:	:	:	:	-	-
Union européenne (25 pays)	:	:	:	:	:	:	:	:	:	:	-	-
Union européenne (15 pays)	:	:	:	:	:	:	:	:	:	:	-	-
Belgique	104,8	102,0	100,3	98,9	94,8	91,9	89,1	86,1	84,6	84,3	-20,5	-10,5
Région de Bruxelles-Capitale	0,4	0,4	0,4	0,4	0,5	0,5	0,5	0,5	0,5	0,5	+0,1	+0,0
Région Flamande	71,3	69,8	68,6	68,1	65,7	64,1	62,4	60,2	59,1	58,8	-12,5	-6,9
Région Wallonne	33,0	31,8	31,2	30,3	28,7	27,3	26,2	25,4	25,0	25,0	-8,0	-3,7
Prov. Brabant Wallon	2,7	2,6	2,6	2,5	2,4	2,3	2,2	2,2	2,2	2,2	-0,5	-0,2
Prov. Hainaut	10,3	9,9	9,8	9,4	8,8	8,4	8,1	7,9	7,7	7,7	-2,6	-1,1
Prov. Liège	8,0	7,7	7,5	7,2	6,9	6,5	6,4	6,0	6,0	5,9	-2,1	-1,0
Prov. Luxembourg	6,4	6,2	5,9	5,7	5,4	5,2	5,0	4,9	4,7	4,8	-1,6	-0,6
Prov. Namur	5,6	5,4	5,4	5,3	5,1	4,9	4,6	4,4	4,4	4,4	-1,2	-0,7
Bulgarie	800,3	800,4	825,2	795,6	781,6	766,8	769,1	806,6	803,9	748,4	-51,9	-33,2
République tchèque	318,1	306,5	287,5	256,5	237,9	228,9	216,3	206,1	197,9	190,3	-127,8	-47,6
Danemark	110,0	106,0	103,0	98,0	95,0	92,0	92,0	89,0	86,0	85,0	-25,0	-10,0
Allemagne (incluant l'ex-RDA à partir de 1991)	971,0	952,0	958,0	946,0	936,0	925,0	904,0	880,0	873,0	850,0	-121,0	-86,0
Brême	1,3	1,3	1,4	1,4	1,4	1,5	1,4	1,4	1,4	1,4	+0,1	+0,0
Hamburg	5,6	5,6	5,6	5,5	5,4	5,3	5,2	5,0	5,2	5,3	-0,3	-0,1
Weser-Ems	52,7	52,0	52,1	51,1	51,3	51,3	51,1	50,5	50,5	50,0	-2,7	-1,3
Nordhein Westfalen	120,1	122,3	122,9	121,8	121,2	120,7	121,4	121,5	125,0	125,7	+5,6	+4,5
Sarre	3,8	3,7	4,0	4,2	4,2	4,1	4,0	3,9	3,9	3,8	+0,0	-0,4
Estonie	60,0	56,5	53,5	46,6	40,5	39,3	40,0	36,1	34,2	31,8	-28,2	-8,7
Irlande	131,3	129,7	136,7	140,1	130,5	125,7	123,8	119,8	116,7	115,6	-15,7	-14,9
Grèce	737,0	711,9	710,8	711,8	722,4	672,0	663,9	667,5	555,1	554,1	-182,9	-168,3
Espagne	1.077,2	1.059,7	1.059,3	1.032,9	1.120,5	1.040,9	1.023,1	1.013,7	999,2	1.001,4	-75,8	-119,1
les Asturies	35,9	30,9	25,8	22,4	19,7	20,0	18,6	18,8	17,1	16,5	-19,4	-3,2
région de Catambria	18,7	18,4	17,6	15,7	17,7	17,6	17,0	16,2	15,1	15,7	-3,0	-2,0
Pays Basque	22,0	24,0	25,2	25,2	28,2	27,8	28,3	26,6	25,4	27,1	+5,1	-1,1
Catalogne	86,0	86,1	92,1	97,1	97,2	86,3	85,9	86,0	88,1	92,8	+6,8	-4,4
France	1.003,7	993,9	981,8	956,3	935,5	922,1	906,1	894,1	882,6	894,3	-109,4	-41,2
Nord - Pas-de-Calais	36,0	35,1	35,1	34,1	33,1	33,3	33,1	32,8	32,7	32,5	-3,5	-0,6
Lorraine	23,4	23,1	23,2	22,8	21,7	22,0	21,1	20,5	20,1	19,5	-3,9	-2,2
Italie	1.264,3	1.243,2	1.190,1	1.129,8	1.102,9	1.110,2	1.079,5	1.009,3	1.022,5	1.000,3	-264,0	-102,6
Chypre	21,0	19,0	19,0	19,0	19,0	18,0	20,0	19,0	19,0	18,0	-3,0	-1,0
Lettonie	163,4	208,9	185,0	160,5	135,3	142,8	148,0	134,9	121,4	122,0	-41,4	-13,3
Lituanie	300,1	264,0	285,2	280,6	261,0	232,1	247,9	254,1	224,8	204,0	-96,1	-57,0
Luxembourg (Grand-Duché)	5,0	5,0	4,0	4,0	4,0	4,0	4,0	4,0	4,0	4,0	-1,0	+0,0
Hongrie	302,4	287,8	278,8	263,8	244,8	237,2	234,5	209,1	198,9	189,1	-113,3	-55,7
Malte	:	:	:	3,6	3,6	3,6	3,7	3,7	4,0	4,2	-	+0,6
Pays-Bas	:	:	:	:	:	231,8	229,2	224,6	216,2	213,6	-	-
Overijssel	:	:	:	:	:	20,3	19,9	19,7	19,0	18,7	-	-
Limbourg	:	:	:	:	:	17,7	17,3	17,0	16,1	15,9	-	-
Autriche	569,7	565,5	562,6	561,9	550,9	544,7	542,0	530,9	521,3	512,6	-57,1	-38,3
Pologne	:	:	3.994,2	3.973,7	3.955,9	3.954,3	2.336,6	2.327,5	2.314,1	2.328,6	-	-1627,3
Portugal	555,6	552,3	529,0	508,6	634,2	653,8	634,1	641,0	615,8	606,3	+50,7	-27,9
Roumanie	:	:	:	:	:	:	3.389,5	3.602,6	3.129,4	3.082,5	-	-
Slovénie	121,7	118,7	114,8	110,0	106,5	103,0	100,3	96,8	94,4	92,0	-29,7	-14,5
Slovaquie	172,5	162,8	148,9	129,5	116,0	110,7	102,7	92,7	93,5	91,7	-80,8	-24,3
Finlande	152,7	149,9	138,8	139,8	136,8	131,4	126,6	124,3	121,8	121,3	-31,4	-15,5
Suède	140,9	130,2	125,4	124,2	127,4	118,8	115,2	107,8	103,8	99,0	-41,9	-28,4
Royaume-Uni	567,2	556,3	539,2	498,2	:	:	:	:	:	:	-	-
Yorkshire & Humberside	41,9	38,4	37,7	32,3	:	:	31,7	:	:	:	-	-
Ecosse	70,3	68,3	68,6	64,9	:	:	60,9	:	:	:	-	-

Source : Eurostat, Calculs propres

Tableau 1.22 - Emploi salarié dans le secteur primaire (en milliers)

	1996	1997	1998	1999	2000	2001	2002	2003	2004	2005	1996-2005 var. en unités	2000-2005 var. en unités
Union européenne (27 pays)	:	:	:	:	:	:	:	:	:	:	-	-
Union européenne (25 pays)	:	:	:	:	:	:	:	:	:	:	-	-
Union européenne (15 pays)	:	:	:	:	:	:	:	:	:	:	-	-
Belgique	20,6	21,2	22,2	23,0	23,6	24,1	24,8	25,6	26,3	26,5	+5,9	+2,9
Région de Bruxelles-Capitale	0,4	0,4	0,4	0,4	0,4	0,4	0,4	0,4	0,4	0,5	+0,1	+0,1
Région Flamande	17,0	17,4	18,2	18,7	19,1	19,4	19,9	20,3	20,7	20,7	+3,7	+1,6
Région Wallonne	3,3	3,4	3,7	4,0	4,1	4,3	4,4	4,9	5,2	5,3	+2,0	+1,2
Prov. Brabant Wallon	0,5	0,5	0,6	0,6	0,6	0,7	0,7	0,8	0,9	0,9	+0,4	+0,3
Prov. Hainaut	0,8	0,8	0,9	1,0	1,0	1,1	1,2	1,4	1,4	1,5	+0,7	+0,5
Prov. Liège	1,0	1,0	1,1	1,1	1,1	1,1	1,3	1,3	1,4	1,4	+0,4	+0,3
Prov. Luxembourg	0,5	0,5	0,4	0,5	0,5	0,4	0,5	0,6	0,6	0,6	+0,1	+0,1
Prov. Namur	0,6	0,6	0,7	0,8	0,9	0,9	0,8	0,9	0,9	1,0	+0,4	+0,1
Bulgarie	136,9	131,5	122,4	101,8	89,7	79,5	78,5	74,9	72,0	94,5	-42,4	+4,8
République tchèque	259,3	260,8	241,5	210,8	194,3	186,9	175,2	165,8	157,5	154,5	-104,8	-39,8
Danemark	49,0	49,0	48,0	46,0	47,0	46,0	46,0	46,0	45,0	45,0	-4,0	-2,0
Allemagne (incluant l'ex-RDA à partir de 1991)	473,0	474,0	480,0	483,0	472,0	460,0	454,0	449,0	457,0	441,0	-32,0	-31,0
Brême	1,0	1,1	1,1	1,2	1,2	1,2	1,2	1,2	1,1	1,2	+0,2	+0,0
Hambourg	3,7	3,9	3,8	3,7	3,7	3,6	3,6	3,6	3,8	3,9	+0,2	+0,2
Weser-Ems	19,7	20,2	21,2	21,9	21,9	21,9	22,2	22,5	23,5	23,5	+3,8	+1,6
Nordhein Westfalen	60,8	63,2	65,3	67,6	68,0	68,5	69,0	69,4	73,0	72,8	+12,0	+4,8
Sarre	1,8	1,8	1,9	2,1	2,2	2,3	2,3	2,3	2,4	2,3	+0,5	+0,1
Estonie	41,0	39,1	36,2	31,8	26,9	23,9	23,6	22,4	19,9	20,8	-20,2	-6,1
Irlande	21,7	22,7	26,1	27,2	25,7	24,1	24,6	23,8	22,9	22,7	+1,0	-3,0
Grèce	96,0	93,4	95,7	92,8	111,2	99,5	102,0	103,0	93,3	89,9	-6,1	-21,3
Espagne	371,5	415,8	430,3	424,9	466,8	458,5	457,1	471,9	477,3	487,1	+115,6	+20,3
les Asturies	4,6	5,9	5,7	5,8	5,2	5,1	4,9	5,1	5,6	5,6	+1,0	+0,4
région de Catambria	3,6	4,3	5,1	4,6	6,0	6,1	5,9	5,9	5,9	5,6	+2,0	-0,4
Pays Basque	6,1	7,6	9,6	9,1	9,5	9,0	9,7	9,8	9,4	10,6	+4,5	+1,1
Catalogne	22,2	26,1	30,3	35,3	29,9	30,3	29,9	31,8	32,3	36,2	+14,0	+6,3
France	347,2	365,8	381,7	373,5	363,9	354,4	352,7	357,8	349,6	350,8	+3,6	-13,1
Nord - Pas-de-Calais	14,0	14,2	15,2	14,7	13,9	14,3	14,5	14,5	14,1	14,5	+0,5	+0,6
Lorraine	7,2	7,4	8,1	7,9	7,1	7,3	6,9	6,6	6,2	6,5	-0,7	-0,6
Italie	596,6	580,6	572,4	556,4	536,4	547,0	536,8	468,4	492,8	530,2	-66,4	-6,2
Chypre	7,0	6,0	6,0	6,0	7,0	7,0	8,0	5,0	6,0	6,0	-1,0	-1,0
Lettonie	63,2	56,8	55,7	50,8	45,7	53,0	59,8	57,4	47,7	59,9	-3,3	+14,2
Lituanie	94,7	85,7	87,0	77,8	62,1	48,9	53,0	51,8	47,2	50,2	-44,5	-11,9
Luxembourg (Grand-Duché)	1,0	1,0	1,0	1,0	1,0	1,0	1,0	1,0	1,0	1,0	+0,0	+0,0
Hongrie	162,0	152,3	158,6	144,2	137,7	137,4	137,2	136,8	125,0	120,6	-41,4	-17,1
Malte	:	:	:	1,7	1,7	1,7	1,7	1,7	1,9	2,0	-	+0,3
Pays-Bas	80,7	82,4	83,7	86,7	86,6	92,5	93,7	91,3	89,8	89,4	+8,7	+2,8
Overijssel	3,6	3,6	3,5	3,8	3,7	4,3	4,4	4,4	4,3	4,3	+0,7	+0,6
Limbourg	6,0	6,7	6,9	7,2	7,3	8,0	8,0	7,9	7,7	7,6	+1,6	+0,3
Autriche	31,2	31,6	30,9	31,4	31,3	31,2	31,7	32,2	32,6	33,0	+1,8	+1,7
Pologne	:	:	214,6	199,0	162,4	175,3	124,8	116,0	105,9	122,5	-	-39,9
Portugal	95,2	95,2	92,5	87,5	92,0	93,1	92,4	93,4	94,5	94,6	-0,6	+2,6
Roumanie	:	:	:	:	:	:	229,8	204,6	399,0	294,6	-	-
Slovénie	14,8	15,0	14,7	12,9	12,3	11,7	11,3	10,9	10,1	9,8	-5,0	-2,5
Slovaquie	167,2	157,9	143,9	124,4	110,6	105,5	97,4	86,2	81,0	78,7	-88,5	-31,9
Finlande	33,4	33,0	33,7	34,7	34,7	34,6	34,4	34,9	34,5	36,5	+3,1	+1,8
Suède	49,4	46,1	46,0	46,3	49,5	49,8	50,3	49,6	48,9	49,2	-0,2	-0,3
Royaume-Uni	:	:	:	:	:	:	:	:	:	:	-	-
Yorkshire & Humberside	:	23,2	22,2	:	:	:	18,8	:	:	:	-	-
Ecosse	:	:	:	:	:	:	:	:	:	:	-	-

Source : Eurostat, Calculs propres

Tableau 1.23 - Emploi dans le secteur secondaire, y compris la construction (en milliers)

	1996	1997	1998	1999	2000	2001	2002	2003	2004	2005	1996-2005 var. en unités	2000-2005 var. en unités
Union européenne (27 pays)	:	:	:	:	:	:	:	:	:	:	-	-
Union européenne (25 pays)	:	:	:	:	:	:	:	:	:	:	-	-
Union européenne (15 pays)	:	:	:	:	:	:	:	:	:	:	-	-
Belgique	933,5	921,6	922,8	916,4	926,9	935,6	906,0	885,5	871,7	869,4	-64,1	-57,5
Région de Bruxelles-Capitale	71,0	69,8	70,3	68,2	69,0	70,7	66,7	64,3	61,9	60,6	-10,4	-8,4
Région Flamande	625,4	619,8	619,8	616,7	623,8	629,3	607,9	593,4	584,9	582,0	-43,4	-41,8
Région Wallonne	237,1	232,0	232,7	231,5	234,1	235,6	231,4	227,8	224,9	226,7	-10,4	-7,4
Prov. Brabant Wallon	22,0	20,3	21,3	22,6	24,0	24,7	24,5	24,5	24,4	24,4	+2,4	+0,4
Prov. Hainaut	91,9	89,4	88,5	87,8	88,1	89,1	87,2	86,3	84,6	85,3	-6,6	-2,8
Prov. Liège	83,6	82,7	83,1	81,0	80,6	79,7	78,9	77,1	75,4	75,9	-7,7	-4,7
Prov. Luxembourg	15,8	15,9	16,5	16,3	16,7	17,0	16,5	16,3	16,6	16,8	+1,0	+0,1
Prov. Namur	23,9	23,7	23,3	23,9	24,7	25,0	24,4	23,6	23,9	24,4	+0,5	-0,3
Bulgarie	1.070,6	1.010,4	965,5	891,2	843,6	831,8	829,3	862,7	871,6	944,8	-125,8	+101,2
République tchèque	2.142,8	2.168,5	2.120,8	1.971,9	1.933,7	1.944,1	1.935,2	1.887,8	1.896,4	1.909,3	-233,5	-24,4
Danemark	643,0	643,0	645,0	637,0	635,0	631,0	616,0	595,0	578,0	579,0	-64,0	-56,0
Allemagne (incluant l'ex-RDA à partir de 1991)	11.886,0	11.605,0	11.514,0	11.350,0	11.303,0	11.142,0	10.794,0	10.461,0	10.273,0	10.048,0	-1838,0	-1255,0
Brême	98,5	96,5	95,0	93,6	93,2	93,8	92,2	88,7	86,2	82,9	-15,6	-10,3
Hambourg	200,2	193,1	186,2	182,7	181,0	179,7	175,3	169,2	164,9	160,6	-39,6	-20,4
Weser-Ems	307,0	304,2	306,5	307,0	307,2	305,8	302,5	296,6	294,0	289,4	-17,6	-17,8
Nordhein Westfalen	2.554,9	2.495,6	2.481,6	2.439,0	2.428,9	2.387,0	2.300,5	2.213,5	2.163,3	2.108,3	-446,6	-320,6
Sarre	155,5	154,6	157,3	157,9	159,0	157,4	154,2	152,3	150,0	147,4	-8,1	-11,6
Estonie	207,9	204,0	200,2	185,7	190,0	189,3	182,1	191,7	205,7	203,6	-4,3	+13,6
Irlande	376,5	404,5	437,1	459,8	488,7	503,6	496,2	499,7	516,1	540,6	+164,1	+51,9
Grèce	938,1	913,9	955,9	942,3	840,5	857,3	867,3	881,8	884,1	894,7	-43,4	+54,2
Espagne	3.909,3	4.136,0	4.355,5	4.625,9	4.996,1	5.094,5	5.180,9	5.301,3	5.458,6	5.664,1	+1754,8	+668,0
les Asturies	97,5	102,6	106,3	107,5	116,5	120,9	120,7	123,3	125,0	127,4	+29,9	+10,9
région de Catambria	49,8	52,6	55,9	60,8	65,4	67,5	72,3	73,3	75,1	78,2	+28,4	+12,8
Pays Basque	275,5	292,1	304,8	322,8	332,5	349,5	360,0	368,7	369,9	374,8	+99,3	+42,3
Catalogne	861,9	919,9	974,0	1.023,5	1.089,5	1.104,1	1.097,4	1.107,6	1.134,0	1.160,3	+298,4	+70,8
France	5.590,8	5.555,1	5.559,4	5.596,0	5.730,1	5.853,3	5.772,0	5.681,9	5.626,2	5.620,1	+29,3	-110,0
Nord - Pas-de-Calais	359,5	356,9	356,4	355,7	364,4	365,8	359,5	350,9	341,1	339,6	-19,9	-24,8
Lorraine	240,0	236,6	236,4	237,1	240,3	239,4	233,8	228,5	222,1	217,4	-22,6	-22,9
Italie	6.747,1	6.749,4	6.828,7	6.829,0	6.743,4	6.830,0	6.914,7	6.996,8	6.983,7	6.961,7	+214,6	+218,3
Chypre	73,0	70,0	68,0	66,0	65,0	64,0	66,0	69,0	72,0	74,0	+1,0	+9,0
Lettonie	253,9	251,6	252,2	248,1	244,2	250,8	239,0	258,4	268,2	264,6	+10,7	+20,4
Lituanie	421,9	421,9	426,7	396,5	373,3	362,3	381,1	398,8	399,6	422,6	+0,7	+49,3
Luxembourg (Grand-Duché)	59,0	60,0	60,0	60,0	61,0	63,0	65,0	65,0	65,0	66,0	+7,0	+5,0
Hongrie	1.190,1	1.207,9	1.264,3	1.302,0	1.302,5	1.323,0	1.316,8	1.303,3	1.275,6	1.257,6	+67,5	-44,9
Malte	:	:	:	45,0	45,1	45,7	44,6	43,3	41,6	41,5	-	-3,6
Pays-Bas	:	:	:	:	:	1.472,5	1.443,2	1.392,5	1.353,4	1.328,7	-	-
Overijssel	:	:	:	:	:	122,6	120,8	118,3	114,0	111,7	-	-
Limbourg	:	:	:	:	:	122,6	118,0	112,4	108,3	103,5	-	-
Autriche	1.006,0	999,7	997,6	992,4	984,4	975,6	947,8	938,8	927,3	926,1	-79,9	-58,3
Pologne	:	:	4.654,5	4.356,1	4.027,4	3.979,3	3.755,6	3.627,7	3.593,6	3.556,7	-	-470,7
Portugal	1.418,4	1.442,1	1.491,2	1.507,6	1.655,8	1.628,3	1.632,6	1.578,2	1.543,3	1.494,1	+75,7	-161,7
Roumanie	:	:	:	:	:	:	2.873,8	2.759,8	2.862,0	2.765,4	-	-
Slovénie	347,7	338,3	335,3	337,9	340,6	341,1	335,3	329,4	325,6	323,5	-24,2	-17,1
Slovaquie	807,1	806,9	778,2	739,2	707,7	702,8	700,3	714,4	709,0	710,7	-96,4	+3,0
Finlande	565,3	591,9	609,6	624,5	637,7	638,6	629,7	618,4	610,2	618,7	+53,4	-19,0
Suède	1.025,5	1.011,9	1.032,3	1.038,3	1.045,8	1.071,9	1.052,6	1.029,4	996,4	996,0	-29,5	-49,8
Royaume-Uni	6.394,6	6.431,7	6.488,5	6.305,0	:	:	:	:	:	:	-	-
Yorkshire & Humberside	610,5	616,8	599,5	587,8	:	:	555,7	:	:	:	-	-
Ecosse	545,5	535,2	569,0	541,6	:	:	486,7	:	:	:	-	-

Source : Eurostat, Calculs propres

Tableau 1.24 - Emploi salarié dans le secteur secondaire, y compris la construction (en milliers)

	1996	1997	1998	1999	2000	2001	2002	2003	2004	2005	1996-2005 var. en unités	2000-2005 var. en unités
Union européenne (27 pays)	:	:	:	:	:	:	:	:	:	:	-	-
Union européenne (25 pays)	:	:	:	:	:	:	:	:	:	:	-	-
Union européenne (15 pays)	:	:	:	:	:	:	:	:	:	:	-	-
Belgique	854,3	842,7	844,5	839,4	851,3	861,2	832,8	812,8	798,6	795,3	-59,0	-56,0
Région de Bruxelles-Capitale	66,2	65,2	65,8	63,9	65,0	67,0	63,0	60,6	58,0	56,5	-9,7	-8,5
Région Flamande	578,2	572,5	572,6	570,0	577,6	583,7	562,9	548,8	540,2	536,8	-41,4	-40,8
Région Wallonne	209,9	205,0	206,1	205,4	208,6	210,5	206,9	203,4	200,4	201,9	-8,0	-6,7
Prov. Brabant Wallon	19,1	17,4	18,5	19,8	21,3	22,0	21,8	21,9	21,7	21,6	+2,5	+0,3
Prov. Hainaut	83,1	80,9	80,2	79,7	80,4	81,6	79,8	79,0	77,3	77,8	-5,3	-2,6
Prov. Liège	74,9	74,0	74,4	72,5	72,3	71,7	71,0	69,2	67,5	68,0	-6,9	-4,3
Prov. Luxembourg	13,1	13,2	13,8	13,6	14,1	14,3	13,9	13,7	14,0	14,1	+1,0	+0,0
Prov. Namur	19,7	19,5	19,2	19,8	20,6	21,0	20,4	19,6	19,9	20,3	+0,6	-0,3
Bulgarie	1.014,8	948,9	907,4	828,2	760,1	755,5	762,1	797,6	815,4	887,6	-127,2	+127,5
République tchèque	1.926,9	1.928,5	1.867,7	1.708,7	1.671,2	1.678,2	1.651,2	1.575,3	1.591,3	1.612,4	-314,5	-58,8
Danemark	613,0	613,0	615,0	606,0	603,0	602,0	585,0	564,0	548,0	549,0	-64,0	-54,0
Allemagne (incluant l'ex-RDA à partir de 1991)	11.194,0	10.903,0	10.814,0	10.652,0	10.591,0	10.417,0	10.075,0	9.738,0	9.541,0	9.298,0	-1896,0	-1293,0
Brême	94,1	92,6	91,2	89,8	89,6	90,2	88,4	85,0	82,6	79,5	-14,6	-10,1
Hamburg	189,4	182,1	174,4	170,8	170,0	169,0	165,0	159,0	155,0	151,3	-38,1	-18,7
Weser-Ems	292,2	288,9	291,2	291,7	292,2	291,1	287,8	281,5	278,9	272,7	-19,5	-19,5
Nordhein Westfalen	2.423,8	2.369,0	2.351,6	2.312,8	2.304,0	2.259,6	2.176,5	2.090,1	2.038,4	1.981,5	-442,3	-322,5
Sarre	148,2	146,6	149,6	150,1	151,2	149,5	146,7	144,8	142,4	140,0	-8,2	-11,2
Estonie	199,6	195,8	191,3	177,8	181,5	181,5	173,6	180,4	192,0	190,5	-9,1	+9,0
Irlande	336,0	359,0	382,0	398,9	419,4	431,5	419,8	420,8	436,0	458,5	+122,5	+39,1
Grèce	630,3	615,5	641,1	655,4	655,3	680,6	691,5	695,9	698,4	706,8	+76,5	+51,5
Espagne	3.554,9	3.766,0	3.949,6	4.178,0	4.466,0	4.605,5	4.674,6	4.808,1	4.945,0	5.148,2	+1593,3	+682,2
les Asturies	88,9	93,8	97,1	98,1	105,3	110,0	109,5	113,4	114,9	118,4	+29,5	+13,1
région de Catambria	45,1	47,7	49,8	53,7	57,2	60,0	64,6	65,1	66,3	70,2	+25,1	+13,0
Pays Basque	260,0	275,2	287,1	301,5	308,4	327,0	336,2	346,5	347,4	354,8	+94,8	+46,4
Catalogne	803,5	854,3	901,5	944,3	992,2	1.013,7	1.005,5	1.022,5	1.045,1	1.071,4	+267,9	+79,2
France	5.184,0	5.160,0	5.172,7	5.205,8	5.341,6	5.457,9	5.373,3	5.286,0	5.226,1	5.185,3	+1,3	-156,3
Nord - Pas-de-Calais	345,0	342,8	342,5	341,7	350,5	351,7	345,4	336,9	327,1	322,6	-22,4	-27,9
Lorraine	228,7	225,7	225,7	226,2	229,3	228,1	222,3	217,0	210,5	205,0	-23,7	-24,3
Italie	5.298,6	5.311,0	5.381,0	5.370,6	5.349,3	5.422,3	5.501,1	5.555,7	5.527,1	5.549,2	+250,6	+199,9
Chypre	57,0	55,0	54,0	52,0	51,0	51,0	52,0	55,0	56,0	59,0	+2,0	+8,0
Lettonie	244,2	241,7	241,1	236,3	231,0	233,6	226,7	244,1	252,1	249,8	+5,6	+18,8
Lituanie	396,5	378,4	401,4	377,1	356,7	345,4	366,8	380,6	383,1	398,9	+2,4	+42,2
Luxembourg (Grand-Duché)	57,0	57,0	59,0	58,0	59,0	61,0	63,0	62,0	63,0	64,0	+7,0	+5,0
Hongrie	1.018,8	1.050,6	1.108,6	1.152,2	1.161,3	1.187,3	1.188,4	1.175,4	1.139,8	1.127,6	+108,8	-33,7
Malte	:	:	:	40,7	40,7	41,2	40,1	38,7	37,0	36,7	-	-4,0
Pays-Bas	1.325,7	1.344,4	1.357,5	1.371,9	1.381,5	1.362,7	1.334,7	1.281,3	1.237,3	1.202,8	-122,9	-178,7
Overijssel	109,5	112,3	113,0	112,0	113,1	115,8	114,2	111,6	106,9	104,1	-5,4	-9,0
Limbourg	119,9	120,6	121,0	118,8	118,2	115,8	111,5	105,7	101,4	96,2	-23,7	-22,0
Autriche	962,8	956,5	953,8	948,7	941,0	932,0	905,3	894,3	882,6	880,8	-82,0	-60,2
Pologne	:	:	4.102,0	3.866,1	3.346,6	3.460,9	3.254,2	3.140,4	3.116,1	3.114,9	-	-231,7
Portugal	1.223,9	1.239,6	1.273,3	1.282,6	1.450,4	1.418,2	1.422,2	1.374,6	1.349,5	1.319,5	+95,6	-130,9
Roumanie	:	:	:	:	:	:	2.774,5	2.667,5	2.753,1	2.637,5	-	-
Slovénie	324,7	314,8	311,6	313,9	316,2	317,0	311,0	305,8	302,4	300,3	-24,4	-15,9
Slovaquie	765,2	764,7	730,4	687,3	653,5	648,4	643,4	653,4	629,3	628,0	-137,2	-25,5
Finlande	522,3	546,3	567,4	579,6	592,1	593,4	582,5	572,3	564,9	571,0	+48,7	-21,1
Suède	983,2	969,1	989,5	994,4	1.003,2	1.029,1	1.010,1	990,3	955,5	953,4	-29,8	-49,8
Royaume-Uni	:	5.434,5	5.496,3	5.380,9	:	:	:	:	:	:	-	-
Yorkshire & Humberside	524,4	537,1	524,4	515,6	:	:	475,8	:	:	:	-	-
Ecosse	:	473,8	512,1	490,0	:	:	427,6	:	:	:	-	-

Source : Eurostat, Calculs propres

Tableau 1.25 - Emploi total dans le secteur tertiaire (en milliers)

	1996	1997	1998	1999	2000	2001	2002	2003	2004	2005	1996-2005 var. en unités	2000-2005 var. en unités
Union européenne (27 pays)	:	:	:	:	:	:	:	:	:	:	-	-
Union européenne (25 pays)	:	:	:	:	:	:	:	:	:	:	-	-
Union européenne (15 pays)	:	:	:	:	:	:	:	:	:	:	-	-
Belgique	2.843,0	2.875,8	2.937,0	2.996,8	3.069,7	3.122,4	3.149,3	3.173,5	3.215,4	3.258,7	+415,7	+189,0
Région de Bruxelles-Capitale	536,5	544,9	548,9	560,6	571,5	581,9	583,9	594,6	592,2	595,9	+59,4	+24,4
Région Flamande	1.520,7	1.541,7	1.585,0	1.618,4	1.662,1	1.694,7	1.713,8	1.725,3	1.752,4	1.782,1	+261,4	+120,0
Région Wallonne	779,3	783,2	797,1	812,0	830,3	840,1	846,4	849,0	867,5	878,1	+98,8	+47,8
Prov. Brabant Wallon	84,1	86,6	89,3	91,5	94,3	97,9	99,0	98,9	100,9	102,6	+18,5	+8,3
Prov. Hainaut	277,3	276,7	280,6	285,9	293,0	295,5	297,6	298,3	305,8	310,0	+32,7	+17,0
Prov. Liège	250,3	251,1	256,0	260,2	264,4	266,6	267,5	267,6	273,8	275,9	+25,6	+11,5
Prov. Luxembourg	58,5	58,9	59,4	60,1	61,6	62,3	63,4	63,7	65,2	66,1	+7,6	+4,5
Prov. Namur	109,1	109,9	111,8	114,2	116,9	117,8	118,9	120,4	121,8	123,5	+14,4	+6,6
Bulgarie	1.415,0	1.346,7	1.361,8	1.401,1	1.354,9	1.369,5	1.380,2	1.497,2	1.550,8	1.802,0	+387,0	+447,1
République tchèque	2.734,2	2.729,9	2.716,3	2.721,0	2.768,8	2.789,9	2.839,3	2.829,6	2.846,0	2.888,7	+154,5	+119,9
Danemark	1.902,0	1.937,0	1.979,0	2.017,0	2.034,0	2.061,0	2.074,0	2.064,0	2.083,0	2.103,0	+201,0	+69,0
Allemagne (incluant l'ex-RDA à partir de 1991)	24.641,0	24.906,0	25.439,0	26.128,0	26.905,0	27.249,0	27.398,0	27.383,0	27.729,0	27.925,0	+3284,0	+1020,0
Brême	280,7	284,0	283,0	284,8	292,8	295,4	294,1	294,1	296,1	296,8	+16,1	+4,0
Hambourg	799,1	799,9	818,4	835,1	855,8	870,9	868,6	863,2	872,8	881,1	+82,0	+25,3
Weser-Ems	661,5	665,9	681,8	707,2	734,6	748,5	756,7	758,5	767,2	775,6	+114,1	+41,0
Nordhein Westfalen	5.211,4	5.319,1	5.480,8	5.682,7	5.921,7	6.003,3	6.046,4	6.047,1	6.143,5	6.192,7	+981,3	+271,0
Sarre	316,2	317,1	323,0	333,1	343,7	346,8	347,6	346,8	352,4	356,1	+39,9	+12,4
Estonie	351,0	358,5	353,7	348,2	341,4	348,1	362,1	364,9	352,6	368,8	+17,8	+27,4
Irlande	822,8	870,8	951,9	1.021,2	1.077,2	1.118,2	1.158,7	1.194,4	1.237,4	1.301,9	+479,1	+224,7
Grèce	2.130,1	2.158,3	2.274,7	2.287,1	2.692,2	2.736,1	2.818,6	2.881,6	3.029,7	3.087,0	+956,9	+394,8
Espagne	8.809,5	9.097,6	9.517,2	9.958,3	11.063,6	10.795,2	11.133,6	11.562,6	12.052,0	12.598,4	+3788,9	+1534,8
les Asturies	202,5	212,0	217,8	224,6	244,5	236,9	241,7	250,0	257,5	269,0	+66,5	+24,5
région de Catambria	102,3	104,4	110,5	117,0	130,2	129,6	133,7	137,8	145,1	151,6	+49,3	+21,4
Pays Basque	457,6	469,8	496,0	520,9	586,3	564,6	575,8	597,2	613,1	638,8	+181,2	+52,5
Catalogne	1.514,8	1.541,3	1.609,1	1.703,3	1.905,6	1.857,7	1.920,8	2.007,6	2.100,5	2.218,6	+703,8	+313,0
France	15.938,9	16.244,0	16.696,3	17.280,1	17.781,3	18.216,0	18.474,4	18.539,9	18.654,1	18.880,8	+2941,9	+1099,5
Nord - Pas-de-Calais	899,8	917,2	951,0	989,3	1.020,8	1.035,2	1.055,0	1.055,4	1.059,0	1.061,4	+161,6	+40,6
Lorraine	533,2	542,0	554,4	570,5	584,3	591,1	596,4	598,2	596,0	600,2	+67,0	+15,9
Italie	14.118,9	14.222,1	14.429,0	14.738,1	15.083,8	15.452,9	15.798,9	16.143,5	16.249,9	16.370,6	+2251,7	+1286,8
Chypre	205,0	210,0	217,0	224,0	231,0	239,0	243,0	253,0	263,0	275,0	+70,0	+44,0
Lettonie	534,5	532,9	553,3	564,2	564,8	571,3	593,4	603,7	618,5	638,9	+104,4	+74,1
Lituanie	771,4	816,5	778,5	779,9	764,9	751,6	765,7	772,8	801,0	834,1	+62,7	+69,2
Luxembourg (Grand-Duché)	158,0	164,0	174,0	186,0	200,0	212,0	220,0	224,0	230,0	238,0	+80,0	+38,0
Hongrie	2.109,0	2.112,4	2.128,4	2.230,4	2.297,1	2.293,8	2.304,3	2.393,1	2.404,8	2.432,2	+323,2	+135,1
Malte	:	:	:	98,3	101,8	103,8	105,3	108,2	111,1	114,0	-	+12,2
Pays-Bas	:	:	:	:	4.932,1	4.947,0	4.930,1	4.910,6	4.920,9	:	-	-
Overijssel	:	:	:	:	286,9	290,2	290,0	290,0	292,2	292,2	-	-
Limbourg	:	:	:	:	292,2	294,0	295,0	295,6	294,4	294,4	-	-
Autriche	2.356,0	2.401,7	2.456,7	2.528,5	2.586,9	2.626,3	2.651,8	2.670,4	2.697,7	2.741,5	+385,5	+154,6
Pologne	:	:	7.151,7	7.043,7	7.034,2	6.990,0	6.928,9	6.999,7	6.999,2	7.134,5	-	+100,3
Portugal	2.580,7	2.631,8	2.730,3	2.823,3	2.739,9	2.839,2	2.884,6	2.901,5	2.957,5	2.999,5	+418,8	+259,6
Roumanie	:	:	:	:	:	:	3.310,6	3.207,0	3.419,0	3.419,4	-	-
Slovénie	424,3	419,6	425,0	439,8	457,6	464,8	487,2	493,0	502,1	508,1	+83,8	+50,5
Slovaquie	1.171,5	1.159,2	1.191,8	1.196,6	1.201,2	1.223,1	1.235,4	1.253,3	1.253,2	1.281,6	+110,1	+80,4
Finlande	1.363,2	1.408,0	1.443,9	1.482,7	1.522,1	1.560,4	1.596,3	1.612,4	1.632,9	1.657,7	+294,5	+135,6
Suède	2.929,4	2.901,1	2.953,7	3.035,2	3.127,5	3.200,5	3.225,5	3.230,7	3.237,2	3.253,9	+324,5	+126,4
Royaume-Uni	20.487,1	20.901,0	21.850,0	22.344,7	:	:	:	:	:	:	-	-
Yorkshire & Humberside	1.592,5	1.628,7	1.712,6	1.703,9	:	:	1.858,7	:	:	:	-	-
Ecosse	1.763,8	1.746,6	1.809,9	1.823,9	:	:	2.019,8	:	:	:	-	-

Source : Eurostat, Calculs propres

Tableau 1.26 - Emploi total dans le secteur tertiaire dans le total de l'emploi (en %)

	1996	1997	1998	1999	2000	2001	2002	2003	2004	2005	1996-2005 var. pt %	2000-2005 var. pt %
Union européenne (27 pays)	-	-	-	-	-	-	-	-	-	-	-	-
Union européenne (25 pays)	-	-	-	-	-	-	-	-	-	-	-	-
Union européenne (15 pays)	-	-	-	-	-	-	-	-	-	-	-	-
Belgique	73,2	73,7	74,2	74,7	75,0	75,2	76,0	76,6	77,1	77,4	+4,1	+2,3
Région de Bruxelles-Capitale	88,3	88,6	88,6	89,1	89,2	89,1	89,7	90,2	90,5	90,7	+2,4	+1,5
Région Flamande	68,6	69,1	69,7	70,3	70,7	71,0	71,9	72,5	73,1	73,6	+5,0	+2,9
Région Wallonne	74,3	74,8	75,1	75,6	76,0	76,2	76,7	77,0	77,6	77,7	+3,5	+1,8
Prov. Brabant Wallon	77,3	79,1	78,9	78,5	78,1	78,4	78,8	78,7	79,1	79,4	+2,1	+1,3
Prov. Hainaut	73,1	73,6	74,1	74,6	75,1	75,2	75,7	76,0	76,8	76,9	+3,9	+1,8
Prov. Liège	73,2	73,5	73,9	74,7	75,1	75,5	75,8	76,3	77,1	77,1	+3,9	+2,0
Prov. Luxembourg	72,5	72,7	72,6	73,2	73,5	73,8	74,7	75,0	75,4	75,4	+2,9	+1,9
Prov. Namur	78,7	79,1	79,6	79,6	79,7	79,8	80,4	81,1	81,2	81,1	+2,4	+1,4
Bulgarie	43,1	42,7	43,2	45,4	45,5	46,1	46,3	47,3	48,1	51,6	+8,5	+6,1
République tchèque	52,6	52,4	53,0	55,0	56,0	56,2	56,9	57,5	57,6	57,9	+5,3	+1,9
Danemark	71,6	72,1	72,6	73,3	73,6	74,0	74,5	75,1	75,8	76,0	+4,4	+2,4
Allemagne (incluant l'ex-RDA à partir de 1991)	65,7	66,5	67,1	68,0	68,7	69,3	70,1	70,7	71,3	71,9	+6,2	+3,2
Brême	73,8	74,4	74,6	75,0	75,6	75,6	75,9	76,6	77,2	77,9	+4,0	+2,3
Hambourg	79,5	80,1	81,0	81,6	82,1	82,5	82,8	83,2	83,7	84,1	+4,6	+2,0
Weser-Ems	64,8	65,1	65,5	66,4	67,2	67,7	68,2	68,6	69,0	69,6	+4,8	+2,4
Nordhein Westfalen	66,1	67,0	67,8	68,9	69,9	70,5	71,4	72,1	72,9	73,5	+7,4	+3,6
Sarre	66,5	66,7	66,7	67,3	67,8	68,2	68,7	68,9	69,6	70,2	+3,7	+2,4
Estonie	56,7	57,9	58,2	60,0	59,7	60,4	62,0	61,6	59,5	61,0	+4,3	+1,3
Irlande	61,8	62,0	62,4	63,0	63,5	64,0	65,1	65,8	66,2	66,5	+4,7	+3,0
Grèce	56,0	57,0	57,7	58,0	63,3	64,1	64,8	65,0	67,8	68,1	+12,1	+4,8
Espagne	63,9	63,6	63,7	63,8	64,4	63,8	64,2	64,7	65,1	65,4	+1,5	+1,0
les Asturies	60,3	61,4	62,2	63,4	64,2	62,7	63,4	63,8	64,4	65,1	+4,9	+0,9
région de Catambria	59,9	59,5	60,1	60,5	61,0	60,4	60,0	60,6	61,7	61,8	+1,9	+0,7
Pays Basque	60,6	59,8	60,0	59,9	61,9	59,9	59,7	60,2	60,8	61,4	+0,8	-0,5
Catalogne	61,5	60,5	60,1	60,3	61,6	60,9	61,9	62,7	63,2	63,9	+2,4	+2,3
France	70,7	71,3	71,9	72,5	72,7	72,9	73,5	73,8	74,1	74,3	+3,6	+1,6
Nord - Pas-de-Calais	69,5	70,1	70,8	71,7	72,0	72,2	72,9	73,3	73,9	74,0	+4,6	+2,1
Lorraine	66,9	67,6	68,1	68,7	69,0	69,4	70,1	70,6	71,1	71,7	+4,8	+2,7
Italie	63,8	64,0	64,3	64,9	65,8	66,1	66,4	66,8	67,0	67,3	+3,5	+1,5
Chypre	68,8	70,2	71,4	72,3	73,3	74,2	74,1	74,2	74,3	75,1	+6,3	+1,8
Lettonie	56,2	53,6	55,9	58,0	59,8	59,2	60,5	60,6	61,4	62,3	+6,1	+2,5
Lituanie	51,7	54,3	52,2	53,5	54,7	55,8	54,9	54,2	56,2	57,1	+5,4	+2,4
Luxembourg (Grand-Duché)	71,5	71,9	73,1	74,4	75,8	76,3	76,7	76,5	76,9	77,3	+5,8	+1,5
Hongrie	58,6	58,5	58,0	58,8	59,8	59,5	59,8	61,3	62,0	62,7	+4,1	+2,9
Malte	-	-	-	67,0	67,6	67,8	68,6	69,7	70,9	71,4	-	+3,8
Pays-Bas	-	-	-	-	-	74,3	74,7	75,3	75,8	76,1	-	-
Overijssel	-	-	-	-	-	66,8	67,3	67,7	68,6	69,1	-	-
Limbourg	-	-	-	-	-	67,6	68,5	69,5	70,4	71,1	-	-
Autriche	59,9	60,5	61,2	61,9	62,8	63,3	64,0	64,5	65,1	65,6	+5,7	+2,8
Pologne	-	-	45,3	45,8	46,8	46,8	53,2	54,0	54,2	54,8	-	+8,0
Portugal	56,7	56,9	57,5	58,3	54,5	55,4	56,0	56,7	57,8	58,8	+2,2	+4,3
Roumanie	-	-	-	-	-	-	34,6	33,5	36,3	36,9	-	-
Slovénie	47,5	47,9	48,6	49,5	50,6	51,1	52,8	53,6	54,5	55,0	+7,5	+4,4
Slovaquie	54,5	54,5	56,2	57,9	59,3	60,1	60,6	60,8	61,0	61,5	+7,0	+2,2
Finlande	65,5	65,5	65,9	66,0	66,3	67,0	67,9	68,5	69,0	69,1	+3,6	+2,9
Suède	71,5	71,8	71,8	72,3	72,7	72,9	73,4	74,0	74,6	74,8	+3,3	+2,1
Royaume-Uni	74,6	74,9	75,7	76,7	-	-	-	-	-	-	-	-
Yorkshire & Humberside	70,9	71,3	72,9	73,3	-	-	76,0	-	-	-	-	-
Ecosse	74,1	74,3	73,9	75,0	-	-	78,7	-	-	-	-	-

Source : Eurostat, Calculs propres

Tableau 1.27 - Emploi salarié dans le secteur tertiaire (en milliers)

	1996	1997	1998	1999	2000	2001	2002	2003	2004	2005	1996-2005 var. en unités	2000-2005 var. en unités
Union européenne (27 pays)	:	:	:	:	:	:	:	:	:	:	-	-
Union européenne (25 pays)	:	:	:	:	:	:	:	:	:	:	-	-
Union européenne (15 pays)	:	:	:	:	:	:	:	:	:	:	-	-
Belgique	2.295,4	2.327,3	2.391,0	2.450,5	2.521,6	2.574,2	2.603,3	2.627,9	2.668,6	2.705,7	+410,3	+184,1
Région de Bruxelles-Capitale	482,1	490,3	494,9	506,9	517,7	528,4	530,7	541,1	538,3	540,9	+58,8	+23,2
Région Flamande	1.193,5	1.213,0	1.256,7	1.288,3	1.330,2	1.361,6	1.380,9	1.392,5	1.418,7	1.444,4	+250,9	+114,2
Région Wallonne	613,4	618,0	633,4	649,4	667,9	678,5	686,4	689,8	708,4	717,7	+104,3	+49,8
Prov. Brabant Wallon	62,1	64,1	66,5	68,5	70,8	74,2	75,4	75,4	77,3	78,8	+16,7	+8,0
Prov. Hainaut	218,2	218,5	223,3	229,5	237,1	240,1	243,0	244,1	251,8	255,7	+37,5	+18,6
Prov. Liège	200,1	201,1	206,6	211,1	215,6	218,2	219,7	220,2	226,3	228,1	+28,0	+12,5
Prov. Luxembourg	46,9	47,3	47,9	48,7	50,3	50,9	52,1	52,3	53,7	54,6	+7,7	+4,3
Prov. Namur	86,1	87,0	89,2	91,6	94,1	95,1	96,3	97,9	99,2	100,6	+14,5	+6,5
Bulgarie	1.141,3	1.074,6	1.056,5	1.064,3	1.051,2	1.064,9	1.087,1	1.207,4	1.264,9	1.540,9	+399,6	+489,7
République tchèque	2.260,3	2.229,6	2.191,7	2.183,1	2.217,5	2.234,0	2.258,9	2.240,1	2.262,3	2.323,3	+63,0	+105,8
Danemark	1.796,0	1.831,0	1.875,0	1.911,0	1.930,0	1.957,0	1.968,0	1.956,0	1.979,0	1.999,0	+203,0	+69,0
Allemagne (incluant l'ex-RDA à partir de 1991)	22.089,0	22.270,0	22.752,0	23.432,0	24.166,0	24.456,0	24.564,0	24.464,0	24.655,0	24.728,0	+2639,0	+562,0
Brême	258,8	262,0	261,5	263,5	271,7	273,9	272,2	271,7	272,2	271,4	+12,6	-0,3
Hambourg	724,9	722,4	736,7	751,9	770,0	782,0	777,3	770,3	777,8	784,9	+60,0	+14,9
Weser-Ems	594,9	600,2	612,2	637,4	664,4	675,4	681,5	681,0	685,9	691,2	+96,3	+26,8
Nordrhein Westfalen	4.698,5	4.783,9	4.930,1	5.125,9	5.352,9	5.423,7	5.459,5	5.441,6	5.506,1	5.529,8	+831,3	+176,9
Sarre	282,9	282,9	289,3	300,2	311,2	315,6	315,6	313,0	316,8	318,9	+36,0	+7,7
Estonie	331,9	335,6	327,9	321,1	312,2	324,0	339,8	337,2	323,0	344,3	+12,4	+32,1
Irlande	708,6	750,3	815,3	884,0	935,7	975,6	1.016,2	1.049,0	1.081,9	1.145,2	+436,6	+209,5
Grèce	1.341,1	1.357,6	1.428,1	1.465,2	1.828,5	1.866,6	1.932,9	1.977,5	2.107,3	2.147,3	+806,2	+318,8
Espagne	7.305,2	7.643,3	8.029,7	8.472,7	9.479,8	9.220,7	9.534,5	9.923,7	10.340,5	10.817,7	+3512,5	+1337,9
les Asturies	161,5	174,8	180,0	188,2	205,8	199,9	202,9	212,6	218,9	227,0	+65,5	+21,2
région de Catalogne	82,0	85,4	90,5	96,6	108,4	106,8	109,9	113,9	119,5	124,3	+42,3	+15,9
Pays Basque	370,8	387,1	408,3	431,1	490,7	472,8	488,3	507,2	521,0	544,7	+173,9	+54,0
Catalogne	1.237,9	1.264,8	1.327,9	1.423,7	1.609,1	1.574,3	1.635,9	1.716,0	1.799,0	1.901,6	+663,7	+292,5
France	14.670,3	14.978,8	15.438,9	16.000,0	16.522,3	16.972,6	17.219,8	17.269,4	17.347,3	17.592,2	+2921,9	+1069,9
Nord - Pas-de-Calais	836,5	854,8	889,8	926,2	958,4	974,7	994,2	993,8	995,8	999,2	+162,7	+40,8
Lorraine	499,1	508,1	520,2	536,6	551,3	558,7	564,0	565,3	562,6	566,1	+67,0	+14,8
Italie	10.280,1	10.385,7	10.513,8	10.816,8	10.997,2	11.345,5	11.679,3	11.947,5	12.009,3	12.275,7	+1995,6	+1278,5
Chypre	163,0	169,0	173,0	180,0	185,0	191,0	196,0	203,0	211,0	222,0	+59,0	+37,0
Lettonie	504,8	501,3	522,4	527,4	526,8	533,2	557,6	564,6	576,5	595,2	+90,4	+68,4
Lituanie	657,2	684,1	698,3	710,0	705,0	684,1	692,9	700,5	728,4	761,8	+104,6	+56,8
Luxembourg (Grand-Duché)	144,0	150,0	160,0	171,0	184,0	196,0	205,0	209,0	214,0	222,0	+78,0	+38,0
Hongrie	1.777,6	1.784,7	1.818,3	1.906,4	1.965,7	1.975,4	1.997,1	2.071,0	2.062,6	2.097,2	+319,6	+131,5
Malte	:	:	:	86,0	89,4	91,7	92,8	96,1	98,6	101,0	-	+11,6
Pays-Bas	3.629,0	3.773,7	3.942,8	4.088,2	4.194,7	4.403,3	4.421,8	4.403,7	4.372,2	4.369,1	+740,1	+174,4
Overijssel	211,1	209,4	221,4	231,5	239,9	254,7	258,6	258,5	257,5	259,0	+47,9	+19,1
Limbourg	211,0	219,5	230,9	239,6	244,5	257,2	259,2	260,3	260,6	258,9	+47,9	+14,4
Autriche	2.128,6	2.162,5	2.199,8	2.258,9	2.305,3	2.337,0	2.355,5	2.375,4	2.399,8	2.438,9	+310,3	+133,6
Pologne	:	:	5.547,2	5.572,0	5.845,0	5.414,0	5.357,3	5.405,3	5.418,2	5.549,3	-	-295,7
Portugal	2.061,9	2.102,4	2.168,1	2.249,0	2.459,7	2.549,1	2.606,2	2.617,5	2.673,0	2.713,9	+652,0	+254,2
Roumanie	:	:	:	:	:	:	3.133,3	3.027,9	3.255,4	3.230,0	-	-
Slovénie	390,6	382,8	386,5	396,4	409,1	416,3	432,4	438,7	445,8	451,1	+60,5	+42,0
Slovaquie	1.078,4	1.068,5	1.094,5	1.088,5	1.092,3	1.104,3	1.113,4	1.112,5	1.092,9	1.107,1	+28,7	+14,8
Finlande	1.244,2	1.285,3	1.319,6	1.354,1	1.388,5	1.424,2	1.457,8	1.470,4	1.487,6	1.510,1	+265,9	+121,6
Suède	2.786,5	2.752,8	2.800,8	2.876,9	2.970,2	3.044,7	3.073,8	3.087,7	3.086,8	3.100,5	+314,0	+130,3
Royaume-Uni	18.106,2	18.513,7	19.181,8	19.811,3	:	:	:	:	:	:	-	-
Yorkshire & Humberside	1.406,1	1.454,6	1.504,6	1.521,5	:	:	1.657,6	:	:	:	-	-
Ecosse	1.582,3	1.561,8	1.610,5	1.640,1	:	:	1.813,8	:	:	:	-	-

Source : Eurostat, Calculs propres

Tableau 1.28 - Formation intérieure brute de capital fixe (en millions €)

	1996	1997	1998	1999	2000	2001	2002	2003	2004	1996-2004 var. en %	2000-2004 var. en %
Union européenne (27 pays)	:	:	:	:	:	:	:	:	:	-	-
Union européenne (25 pays)	:	:	:	:	:	:	:	:	:	-	-
Union européenne (15 pays)	:	:	:	:	:	:	:	:	:	-	-
Belgique	42.077,3	43.993,4	46.006,4	49.114,1	52.446,9	52.867,2	51.389,4	51.656,0	56.201,8	33,6	7,2
Région de Bruxelles-Capitale	6.600,3	7.039,2	7.008,2	7.660,4	8.289,4	9.141,0	8.473,4	7.783,4	8.859,7	34,2	6,9
Région Flamande	26.041,8	26.578,3	27.940,7	30.021,5	32.136,7	31.824,4	31.246,7	32.242,2	35.031,3	34,5	9,0
Région Wallonne	9.409,9	10.357,0	11.039,3	11.412,6	12.005,8	11.880,6	11.652,5	11.622,5	12.297,7	30,7	2,4
Prov. Brabant Wallon	1.173,9	1.477,8	1.425,9	1.483,4	1.564,4	1.629,6	1.593,0	1.536,0	1.721,2	46,6	10,0
Prov. Hainaut	3.298,4	3.577,0	3.725,5	3.885,0	3.956,7	3.857,4	3.916,4	4.040,0	3.910,3	18,6	-1,2
Prov. Liège	2.997,8	3.231,9	3.548,3	3.756,8	3.988,9	3.589,2	3.471,8	3.460,0	3.749,6	25,1	-6,0
Prov. Luxembourg	803,2	850,6	1.042,6	913,9	1.077,4	1.181,8	989,6	1.047,8	1.204,3	49,9	11,8
Prov. Namur	1.136,5	1.219,7	1.297,0	1.373,5	1.418,4	1.622,6	1.681,7	1.538,7	1.712,3	50,7	20,7
Bulgarie	1.071,6	973,6	1.482,8	:	:	:	:	:	:	-	-
République tchèque	15.681,8	15.088,7	15.601,3	15.244,0	17.204,7	19.352,1	22.003,2	21.587,3	22.869,5	45,8	32,9
Danemark	:	:	:	:	:	:	:	:	:	-	-
Allemagne (incluant l'ex-RDA à partir de 1991)	418.136,2	409.221,9	420.123,5	438.130,0	451.440,0	434.980,0	407.760,0	398.440,0	399.500,0	-4,5	-11,5
Brême	3.103,5	3.078,5	3.276,7	3.775,0	4.038,0	3.880,0	3.701,0	3.092,0	3.510,0	13,1	-13,1
Hamburg	9.890,1	10.683,3	11.613,0	11.137,0	12.860,0	13.124,0	16.223,0	14.912,0	19.049,0	92,6	48,1
Weser-Ems	:	:	:	:	:	:	11.805,0	12.133,0	11.991,0	-	-
Nordrhein Westfalen	71.364,0	71.361,2	75.790,7	84.490,0	88.485,0	85.733,0	79.649,0	75.993,0	74.344,0	4,2	-16,0
Sarre	4.848,8	4.900,6	5.806,5	5.744,0	5.823,0	5.548,0	4.728,0	4.759,0	4.206,0	-13,3	-27,8
Estonie	951,7	1.208,2	1.483,7	1.293,5	1.586,1	1.843,9	2.309,7	2.753,9	3.009,6	216,2	89,7
Irlande	11.132,6	14.733,1	17.465,0	21.662,5	25.361,1	27.107,4	29.039,1	31.972,4	36.247,6	225,6	42,9
Grèce	19.074,4	21.201,2	23.025,3	26.704,6	36.712,3	38.328,8	41.296,4	47.869,6	51.943,1	172,3	41,5
Espagne	103.908,2	108.405,3	120.142,6	136.337,0	162.806,0	176.507,0	191.004,0	211.334,0	:	-	-
les Asturies	2.582,7	2.928,8	3.033,4	3.769,8	3.660,1	4.016,7	4.385,4	4.814,8	:	-	-
région de Catambria	1.255,8	1.354,6	1.632,9	1.872,3	1.945,9	2.137,0	2.316,5	2.726,0	:	-	-
Pays Basque	6.043,5	5.973,3	6.869,1	8.048,9	9.327,2	9.960,2	10.573,3	11.317,9	:	-	-
Catalogne	19.188,7	19.896,1	21.790,5	26.146,4	30.290,9	32.163,4	34.187,4	37.597,4	:	-	-
France	226.264,5	222.785,6	239.100,7	260.407,0	280.668,0	291.636,0	290.552,0	300.452,0	:	-	-
Nord - Pas-de-Calais	11.919,1	11.378,1	11.663,7	12.750,0	12.740,0	13.890,0	12.428,0	12.996,0	:	-	-
Lorraine	7.841,1	7.215,6	7.870,4	8.093,0	8.824,0	9.242,0	8.862,0	9.166,0	:	-	-
Italie	178.078,3	188.063,9	197.542,1	210.622,4	242.029,3	253.779,3	270.889,9	271.777,1	286.476,9	60,9	18,4
Chypre	1.455,0	1.454,4	1.597,0	1.616,0	1.710,5	1.808,3	2.019,1	2.071,3	2.381,4	63,7	39,2
Lettonie	732,9	930,6	1.483,5	1.566,5	2.059,2	2.316,5	2.359,1	2.434,5	3.069,4	318,8	49,1
Lituanie	1.358,9	1.994,9	2.391,2	2.254,7	2.318,0	2.731,4	3.049,4	3.482,5	4.045,4	197,7	74,5
Luxembourg (Grand-Duché)	:	:	:	:	:	:	:	:	:	-	-
Hongrie	6.903,3	8.078,6	8.886,6	9.602,2	10.940,6	12.333,7	14.612,4	14.626,4	16.570,7	140,0	51,5
Malte	696,8	732,1	826,2	806,7	929,7	829,8	690,9	842,4	835,0	19,8	-10,2
Pays-Bas	70.064,3	73.137,1	77.710,8	86.361,0	91.353,0	96.197,0	94.507,0	94.759,0	95.405,0	36,2	4,4
Overijssel	4.055,2	4.259,5	4.564,4	4.993,4	4.929,0	5.267,5	5.340,3	4.970,4	5.760,3	42,0	16,9
Limbourg	4.408,3	4.476,0	5.225,2	5.423,4	5.290,0	5.546,0	5.346,9	4.899,6	4.921,7	11,6	-7,0
Autriche	:	:	:	:	:	:	:	:	:	-	-
Pologne	24.448,9	31.080,8	36.939,1	38.429,8	44.094,4	43.919,6	39.267,9	34.948,2	36.926,3	51,0	-16,3
Portugal	20.608,2	23.997,6	26.961,9	29.462,0	33.103,0	34.218,0	33.841,0	31.734,0	32.581,0	58,1	-1,6
Roumanie	:	:	6.802,3	5.911,9	7.627,1	9.273,7	10.222,1	11.262,8	13.293,1	-	74,3
Slovénie	:	:	:	:	3.717,2	3.660,2	3.808,4	4.352,0	6.387,9	-	71,8
Slovaquie	5.288,6	6.389,9	7.126,2	5.661,3	5.687,0	6.721,2	7.108,3	7.297,9	8.172,7	54,5	43,7
Finlande	17.299,1	19.932,2	22.115,2	23.300,0	25.604,0	27.233,0	25.833,0	26.432,0	27.831,0	60,9	8,7
Suède	34.249,2	34.074,4	36.184,2	40.464,0	45.794,8	42.492,9	42.548,7	42.790,8	45.768,0	33,6	-0,1
Royaume-Uni	154.537,1	193.789,1	222.995,9	233.022,1	260.744,2	:	:	:	:	-	-
Yorkshire & Humberside	3.699,9	4.337,7	15.163,3	15.033,2	17.245,8	:	:	:	:	-	-
Ecosse	4.233,2	5.273,7	19.387,0	19.895,6	22.343,6	:	:	:	:	-	-

Source : Eurostat, Calculs propres

Tableau 1.29 - Taux d'investissement (en % du PIB)

	1996	1997	1998	1999	2000	2001	2002	2003	2004	1996-2004 var. en pt. %	2000-2004 var. en pt. %
Union européenne (27 pays)	-	-	-	-	-	-	-	-	-	-	-
Union européenne (25 pays)	-	-	-	-	-	-	-	-	-	-	-
Union européenne (15 pays)	-	-	-	-	-	-	-	-	-	-	-
Belgique	19,4	20,0	20,2	20,6	20,8	20,4	19,2	18,8	19,4	+0,0	-1,4
Région de Bruxelles-Capitale	15,9	17,0	16,3	16,9	17,3	18,4	16,3	14,7	16,0	+0,1	-1,3
Région Flamande	21,1	21,1	21,4	22,0	22,3	21,5	20,4	20,5	21,1	-0,1	-1,2
Région Wallonne	18,0	19,7	20,2	20,2	20,2	19,5	18,6	18,1	18,1	+0,1	-2,1
Prov. Brabant Wallon	18,9	23,1	20,9	20,5	19,7	19,6	18,3	17,2	17,7	-1,2	-2,1
Prov. Hainaut	17,6	19,3	19,4	19,5	19,0	18,1	18,0	18,1	16,7	-0,9	-2,3
Prov. Liège	17,6	18,7	19,9	20,7	21,1	18,6	17,6	17,2	17,7	+0,1	-3,4
Prov. Luxembourg	21,5	22,5	26,4	22,5	25,1	27,4	22,0	22,9	25,0	+3,5	-0,1
Prov. Namur	17,5	18,6	19,0	19,3	18,8	20,9	20,9	18,4	19,5	+2,0	+0,7
Bulgarie	13,5	10,6	13,0	-	-	-	-	-	-	-	-
République tchèque	32,1	29,9	28,2	27,0	28,0	28,0	27,5	26,7	25,9	-6,2	-2,1
Danemark	-	-	-	-	-	-	-	-	-	-	-
Allemagne (incluant l'ex-RDA à partir de 1991)	21,8	21,5	21,5	21,8	21,9	20,6	19,0	18,4	18,1	-3,7	-3,8
Brême	14,9	14,7	15,5	17,7	18,3	17,1	15,9	13,0	14,5	-0,4	-3,7
Hambourg	14,6	15,7	16,7	15,8	17,7	17,2	20,9	18,9	23,5	+8,9	+5,8
Weser-Ems	-	-	-	-	-	-	21,3	21,8	20,9	-	-
Nordhein Westfalen	16,6	16,7	17,3	18,9	19,5	18,6	17,0	16,1	15,5	-1,1	-4,0
Sarre	20,8	21,2	24,7	23,9	23,5	22,1	18,7	18,7	15,9	-4,9	-7,6
Estonie	26,0	27,7	29,9	24,7	26,0	26,7	29,8	31,7	31,4	+5,4	+5,4
Irlande	19,1	20,5	22,2	23,9	24,2	23,2	22,3	22,9	24,4	+5,3	+0,2
Grèce	17,4	17,7	18,9	20,2	26,6	26,0	26,2	28,0	28,0	+10,7	+1,4
Espagne	21,2	21,4	22,4	23,5	25,8	25,9	26,2	27,0	-	-	-
les Asturies	22,2	25,2	24,6	29,6	26,3	26,8	27,6	28,6	-	-	-
région de Catambria	20,8	22,0	24,8	26,3	25,0	25,2	25,3	28,0	-	-	-
Pays Basque	19,7	18,9	20,3	21,9	23,5	23,4	23,4	23,5	-	-	-
Catalogne	20,5	20,7	21,5	23,7	25,4	25,0	24,9	25,5	-	-	-
France	18,2	17,7	18,2	19,0	19,5	19,5	18,8	18,8	-	-	-
Nord - Pas-de-Calais	17,9	17,2	16,6	17,8	17,2	18,2	15,7	15,9	-	-	-
Lorraine	19,1	17,5	18,3	18,7	19,4	19,7	18,4	18,6	-	-	-
Italie	17,9	17,9	18,2	18,7	20,3	20,3	20,9	20,4	20,6	+2,7	+0,3
Chypre	19,8	18,5	18,7	17,6	17,0	16,7	18,1	17,6	18,7	-1,0	+1,7
Lettonie	16,4	16,9	24,7	23,0	24,2	24,9	23,8	24,4	27,5	+11,1	+3,2
Lituanie	21,1	22,6	24,0	22,0	18,8	20,1	20,3	21,2	22,3	+1,2	+3,6
Luxembourg (Grand-Duché)	-	-	-	-	-	-	-	-	-	-	-
Hongrie	18,9	19,5	20,6	20,7	21,0	20,7	20,7	19,6	20,1	+1,2	-0,9
Malte	24,1	22,8	24,3	22,0	22,0	19,3	15,4	19,1	18,6	-5,5	-3,4
Pays-Bas	21,3	21,4	21,6	22,4	21,9	21,5	20,3	19,9	19,4	-1,9	-2,4
Overijssel	21,1	21,5	22,1	22,5	20,5	19,8	19,5	17,6	19,9	-1,2	-0,6
Limbourg	21,3	20,6	22,7	21,9	20,2	19,4	18,0	16,3	15,8	-5,5	-4,4
Autriche	-	-	-	-	-	-	-	-	-	-	-
Pologne	19,8	22,4	24,1	24,4	23,7	20,7	18,7	18,2	18,1	-1,7	-5,7
Portugal	22,2	24,3	25,5	25,8	27,1	26,5	25,0	22,9	22,6	+0,4	-4,5
Roumanie	-	-	18,2	17,7	18,9	20,7	21,1	21,4	21,8	-	+2,9
Slovénie	-	-	-	-	17,6	16,3	15,8	17,2	23,9	-	+6,3
Slovaquie	31,8	33,9	35,8	29,5	25,8	28,6	27,4	24,8	24,0	-7,8	-1,8
Finlande	17,1	18,3	19,0	19,0	19,4	19,5	17,9	18,1	18,3	+1,2	-1,1
Suède	15,7	15,3	16,0	16,8	17,2	16,9	16,1	15,5	15,9	+0,2	-1,3
Royaume-Uni	16,4	16,4	17,4	16,8	16,6	-	-	-	-	-	-
Yorkshire & Humberside	5,1	4,8	15,7	14,6	14,8	-	-	-	-	-	-
Ecosse	5,2	5,2	18,1	17,5	17,4	-	-	-	-	-	-

Source : Eurostat, Calculs propres

Tableau 1.30 - Formation intérieure brute de capital fixe dans le secteur primaire (en millions €)

	1996	1997	1998	1999	2000	2001	2002	2003	2004	1996-2004 var. en %	2000-2004 var. en %
Union européenne (27 pays)	:	:	:	:	:	:	:	:	:	-	-
Union européenne (25 pays)	:	:	:	:	:	:	:	:	:	-	-
Union européenne (15 pays)	:	:	:	:	:	:	:	:	:	-	-
Belgique	696,8	700,5	642,1	683,4	704,6	665,6	737,6	651	752,5	+8,0	+6,8
Région de Bruxelles-Capitale	3,8	4,2	3,2	3,5	4	3	4,7	2,5	4,6	+21,1	+15,0
Région Flamande	497	493,4	448,4	464	465,2	464,1	529,3	458,3	497,5	+0,1	+6,9
Région Wallonne	196	202,9	190,6	215,9	235,4	198,5	203,6	190,2	250,4	+27,8	+6,4
Prov. Brabant Wallon	25,7	24,4	22,1	24,8	24,1	26,3	21,8	20,3	29,4	+14,4	+22,0
Prov. Hainaut	60,8	62,4	54,7	62,3	64,6	56,4	61,8	53	74	+21,7	+14,6
Prov. Liège	44	51,7	50	55,3	64,2	44,8	47,6	46	61,3	+39,3	-4,5
Prov. Luxembourg	25,9	25,6	27	29,7	31,8	27,8	30,5	30,5	37,2	+43,6	+17,0
Prov. Namur	39,6	38,9	36,7	43,8	50,7	43,2	41,9	40,4	48,5	+22,5	-4,3
Bulgarie	:	:	169,5	:	:	:	:	:	:	-	-
République tchèque	:	:	:	:	:	:	:	:	:	-	-
Danemark	:	:	:	:	:	:	:	:	:	-	-
Allemagne (incluant l'ex-RDA à partir de 1991)	6596,1	5983,9	6456,1	6720	6600	6340	6250	5710	5940	-9,9	-10,0
Brême	60,4	56,8	135,1	50	38	71	11	10	9	-85,1	-76,3
Hamburg	27,7	26,9	26,8	23	21	19	18	20	18	-35,0	-14,3
Weser-Ems	:	:	:	:	:	:	505	373	380	-	-
Nordhein Westfalen	676	649,2	667,5	731	731	729	732	713	679	+0,4	-7,1
Sarre	15,4	13,9	15,9	14	15	15	14	13	23	+49,4	+53,3
Estonie	30	49,1	42,8	35,4	79,5	112,4	129,5	110,6	125	+316,7	+57,2
Irlande	892	843,8	735,6	648,1	824,4	684,6	681,4	663,6	685,2	-23,2	-16,9
Grèce	829,7	936,4	1009,4	1186,2	1292,7	1293,8	1458,2	1712	2170,1	+161,6	+67,9
Espagne	2861	2976,9	3228,3	3517,2	3419,9	3580,7	3673,1	3819,8	:	-	-
les Asturies	85,4	81,9	135,2	127,2	76,5	78,8	80,4	80,4	:	-	-
région de Catambria	34,8	40	66,4	17,2	22,2	24,6	23,8	23,8	:	-	-
Pays Basque	94,4	85,7	94,6	113,1	96,8	108,5	105,8	102,6	:	-	-
Catalogne	456,4	476,7	350,7	579,1	354,8	356	402	397,6	:	-	-
France	8635,9	8844,9	9186,5	9589	10398	9967	9597	9624	:	-	-
Nord - Pas-de-Calais	288,9	305,5	287,2	352	397	325	319	328	:	-	-
Lorraine	368,7	312,4	355,7	313	379	410	384	361	:	-	-
Italie	8468,3	8600,9	8967,6	9597,7	9670	9657	10558,9	11144,1	12218,4	+44,3	+26,4
Chypre	53	60,1	67,3	68,8	80,2	87,9	77,2	83,5	:	-	-
Lettonie	3,2	4,7	32,9	27,6	76,5	66,3	96,9	128,1	198,5	+6103,1	+159,5
Lituanie	85,8	127,9	123	141,4	170,9	221	218	276,9	304,6	+255,0	+78,2
Luxembourg (Grand-Duché)	:	:	:	:	:	:	:	:	:	-	-
Hongrie	296,7	347	399,9	295,7	516,5	682,7	801,6	882,6	718,8	+142,3	+39,2
Malte	8,8	9,4	10	8,3	7,6	9,9	10	7,3	7,2	-18,2	-5,3
Pays-Bas	2557,8	2724,8	2769,8	3457	3432	3523	3543	3637	3658	+43,0	+6,6
Overijssel	178,2	204,7	206,1	234,1	215	210,2	270,8	241,8	254,3	+42,7	+18,3
Limbourg	199,2	212	230,4	274,8	272	274,7	311,8	308,6	283,3	+42,2	+4,2
Autriche	:	:	:	:	:	:	:	:	:	-	-
Pologne	1503,1	1857,1	1916	1910,6	2237,4	2175	1995,9	1838,3	2018,4	+34,3	-9,8
Portugal	563,3	594,6	663	739	819	888	927	865	939	+66,7	+14,7
Roumanie	:	:	:	:	:	:	:	600,6	673	-	-
Slovénie	:	:	:	:	30,9	34,2	43,3	55,3	203,6	-	+558,9
Slovaquie	125,9	281,2	226,5	104,4	197,7	230,3	288,1	181,3	205,5	+63,2	+3,9
Finlande	1011	1284,1	1373,5	1370	1341	1411	1438	1418	1358	+34,3	+1,3
Suède	935,9	1102,9	1070,4	1176,8	1227,6	1203,2	1278	1441,3	1483,4	+58,5	+20,8
Royaume-Uni	3221,9	3551,9	2910,9	2624,7	2743,3	:	:	:	:	-	-
Yorkshire & Humberside	317	342,3	267,6	241,4	236,3	:	:	:	:	-	-
Ecosse	422,7	430,4	354,8	356,7	426,6	:	:	:	:	-	-

Source : Eurostat, Calculs propres

Tableau 1.31 - Formation intérieure brute de capital fixe dans le secteur secondaire (en millions €)

	1996	1997	1998	1999	2000	2001	2002	2003	2004	1996-2004 var. en %	2000-2004 var. en %
Union européenne (27 pays)	:	:	:	:	:	:	:	:	:	-	-
Union européenne (25 pays)	:	:	:	:	:	:	:	:	:	-	-
Union européenne (15 pays)	:	:	:	:	:	:	:	:	:	-	-
Belgique	10696,2	11645,4	11738,1	11545,6	12248,6	11840,3	10943,5	10967	11086,5	+3,6	-9,5
Région de Bruxelles-Capitale	1006,3	868,4	1045,3	708,6	872,1	900,6	803,3	833,6	870,1	-13,5	-0,2
Région Flamande	7215	8031	7821,6	8090,2	8401,5	7882,8	7408	7645,4	7526,2	+4,3	-10,4
Région Wallonne	2474,9	2745,9	2871,2	2746,8	2975	3056,9	2732,2	2488	2690,2	+8,7	-9,6
Prov. Brabant Wallon	352,7	523,3	306,7	300,8	353,7	353,6	311,3	330,7	390,4	+10,7	+10,4
Prov. Hainaut	1028,9	1075,6	1166,6	1142,6	1105,7	1152,7	1063,9	1025,5	967,1	-6,0	-12,5
Prov. Liège	769,7	757,4	881,2	899,3	1037	932,2	823	764,7	796,6	+3,5	-23,2
Prov. Luxembourg	156,1	178,7	294,7	173	235,9	295,4	152,4	173,8	221,9	+42,2	-5,9
Prov. Namur	167,5	210,9	222,1	231,1	242,7	323	381,6	193,3	314,2	+87,6	+29,5
Bulgarie	:	:	640,8	:	:	:	:	:	:	-	-
République tchèque	:	:	:	:	:	:	:	:	:	-	-
Danemark	:	:	:	:	:	:	:	:	:	-	-
Allemagne (incluant l'ex-RDA à partir de 1991)	82400,2	78078,8	81436,3	86210	87920	87390	76650	73600	73770	-10,5	-16,1
Brême	624,8	653,1	604,9	969	913	806	695	637	656	+5,0	-28,1
Hambourg	1115,4	1269,5	1443,2	1234	1457	1554	1299	1482	1536	+37,7	+5,4
Weser-Ems	:	:	:	:	:	:	1886	1826	2220	-	-
Nordhein Westfalen	15501,9	15038,3	15786,7	17942	17677	17289	14933	13752	13550	-12,6	-23,3
Sarre	933,1	1210,7	1748,1	1472	1295	1212	1442	1812	1212	+29,9	-6,4
Estonie	259	315,9	466,3	394,8	434,3	504,6	735,8	755	823,3	+217,9	+89,6
Irlande	2762,5	3524,6	4199,9	4366,6	5223,5	4931,4	5905,7	6190,2	6172,2	+123,4	+18,2
Grèce	9288,3	10344,3	10840,3	12197,5	5475,9	5034,8	5378,8	6407,5	6729,4	-27,5	+22,9
Espagne	23536,6	24791,4	27524,5	31356,1	31741,6	32946,3	33600,7	34398	:	-	-
les Asturies	653	877,9	678,1	1078,9	774,8	827,7	817,5	858,9	:	-	-
région de Catambria	283,2	315	400,3	449,1	411	396,2	408,2	426,7	:	-	-
Pays Basque	1931,5	1869,2	2342,4	2825,5	3040,3	3096,4	3106,4	3048,5	:	-	-
Catalogne	5572,5	5921,6	6418,3	7956,4	7185,1	7457,4	7625,9	7735,3	:	-	-
France	39357,8	40366,6	39602,3	42178	45552	46811	42603	42218	:	-	-
Nord - Pas-de-Calais	2759	2685,3	2741,4	2989	2560	3245	2783	2477	:	-	-
Lorraine	2000,2	1781,4	2013,2	1690	1885	1768	2275	1688	:	-	-
Italie	50976,1	53860,8	58374,3	59372,2	77878	80949,6	84030,5	80941,9	81558,3	+60,0	+4,7
Chypre	228,6	231,8	307,9	289,9	262,2	276,8	273,8	310,4	:	-	-
Lettonie	718,9	914,2	435,4	503,3	558,7	627,1	657,3	707,2	986,9	+37,3	+76,6
Lituanie	474,7	673,3	812,4	804,3	756,6	807,2	873,2	1003,6	1136,5	+139,4	+50,2
Luxembourg (Grand-Duché)	:	:	:	:	:	:	:	:	:	-	-
Hongrie	3015	3244,4	3982,1	4466	3903,1	4075,7	4109,8	4606,8	5298,4	+75,7	+35,7
Malte	193,6	166,5	154,4	172,8	301,6	179	200,5	212,7	210,8	+8,9	-30,1
Pays-Bas	14201,8	14817,7	14248,5	14044	13430	13183	13016	12564	11944	-15,9	-11,1
Overijssel	912,3	784,3	867,4	903,8	867	832,7	823,4	786,2	1075,4	+17,9	+24,0
Limbourg	1217,3	1180,3	1670,3	1472,1	1156	1139,1	1208,1	1000,2	1018,7	-16,3	-11,9
Autriche	:	:	:	:	:	:	:	:	:	-	-
Pologne	9887,7	11921	13810,4	13231,1	13558,7	13681	12793,1	12002	12139,5	+22,8	-10,5
Portugal	4345,3	5467,6	5091,2	6646	7901	7250	6419	5974	6293	+44,8	-20,4
Roumanie	:	:	:	:	:	:	:	5892	7117,1	-	-
Slovénie	:	:	:	:	1350,5	1452	1336,9	1645,9	1913,1	-	+41,7
Slovaquie	1992,6	2001,1	2806,5	2303	2093,7	3039,1	2601,9	2877	3288,3	+65,0	+57,1
Finlande	4968,2	5281,8	5331	5007	5277	6125	5381	5343	5409	+8,9	+2,5
Suède	11218,8	11346,8	11590,5	12078,7	12899,8	11961,3	10982,4	11157,6	11529,3	+2,8	-10,6
Royaume-Uni	36980,9	47921,1	51022	48020,5	46783,2	:	:	:	:	-	-
Yorkshire & Humber	2827,5	3407,5	3867,3	3412,6	3247	:	:	:	:	-	-
Ecosse	3165,4	4225	4674,5	4113,9	4607,2	:	:	:	:	-	-

Source : Eurostat, Calculs propres

Tableau 1.32 - Formation intérieure brute de capital fixe
dans le secteur tertiaire (en millions €)

	1996	1997	1998	1999	2000	2001	2002	2003	2004	1996-2004 var. en %	2000-2004 var. en %
Union européenne (27 pays)	:	:	:	:	:	:	:	:	:	-	-
Union européenne (25 pays)	:	:	:	:	:	:	:	:	:	-	-
Union européenne (15 pays)	:	:	:	:	:	:	:	:	:	-	-
Belgique	30684,3	31647,4	33626,1	36885,1	39493,7	40361,3	39708,3	40038	44362,8	+44,6	+12,3
Région de Bruxelles-Capitale	5590,2	6166,5	5959,7	6948,3	7413,3	8237,4	7665,4	6947,3	7985	+42,8	+7,7
Région Flamande	18329,8	18053,9	19670,8	21467,3	23270	23477,5	23309,4	24138,5	27007,6	+47,3	+16,1
Région Wallonne	6739,1	7408,1	7977,5	8449,9	8795,4	8625,2	8716,7	8944,3	9357,1	+38,8	+6,4
Prov. Brabant Wallon	795,5	930,1	1097,1	1157,8	1186,6	1249,7	1259,9	1185	1301,4	+63,6	+9,7
Prov. Hainaut	2208,8	2438,9	2504,2	2680,1	2786,4	2648,3	2790,7	2961,5	2869,2	+29,9	+3,0
Prov. Liège	2184,1	2422,9	2617,2	2802,2	2887,7	2612,2	2601,2	2649,3	2891,7	+32,4	+0,1
Prov. Luxembourg	621,2	646,3	720,9	711,2	809,7	858,6	806,7	843,5	945,2	+52,2	+16,7
Prov. Namur	929,4	969,9	1038,2	1098,6	1125	1256,4	1258,2	1305	1349,6	+45,2	+20,0
Bulgarie	:	:	672,6	:	:	:	:	:	:	-	-
République tchèque	:	:	:	:	:	:	:	:	:	-	-
Danemark	:	:	:	:	:	:	:	:	:	-	-
Allemagne (incluant l'ex-RDA à partir de 1991)	329139,9	325159,2	332231,1	345200	356920	341250	324860	319130	319790	-2,8	-10,4
Brême	2419,3	2368,6	2535,8	2755	3087	3003	2996	2444	2846	+17,6	-7,8
Hambourg	8746	9387	10142	9880	11381	11550	14905	13410	17495	+100,0	+53,7
Weser-Ems	:	:	:	:	:	:	9413	9934	9392	-	-
Nordhein Westfalen	55185,1	55673,7	59335,6	65817	70078	67716	63985	61529	60115	+8,9	-14,2
Sarre	3900,3	3674,9	4042,5	4258	4512	4321	3271	2934	2971	-23,8	-34,2
Estonie	662,6	843,2	974,6	863,4	1072,2	1226,9	1444,4	1888,2	2061,3	+211,1	+92,2
Irlande	7478,2	10364,7	12529,5	16647,8	19313,2	21491,5	22451,9	25118,5	29390,2	+293,0	+52,2
Grèce	8956,3	9920,5	11175,6	13320,9	29943,7	32000,2	34459,4	39750,1	43043,6	+380,6	+43,7
Espagne	77510,7	80637	89389,9	101463,7	127644,5	139980	153730,2	173116,2	:	-	-
les Asturies	1844,3	1968,9	2220,1	2563,7	2808,8	3110,2	3487,6	3875,5	:	-	-
région de Catambria	937,7	999,6	1166,3	1406	1512,7	1716,2	1884,4	2275,5	:	-	-
Pays Basque	4017,6	4018,4	4432,1	5110,3	6190,1	6755,3	7361,1	8166,9	:	-	-
Catalogne	13159,8	13497,8	15021,4	17610,8	22751	24350	26159,5	29464,5	:	-	-
France	178270,8	173574,1	190311,9	208640	224718	234858	238352	248610	:	-	-
Nord - Pas-de-Calais	8871,2	8387,3	8635,1	9409	9783	10320	9326	10191	:	-	-
Lorraine	5472,2	5121,7	5501,6	6090	6560	7064	6203	7117	:	-	-
Italie	118633,9	125602,1	130200,2	141652,5	154481,3	163172,7	176300,4	179691,1	192700,2	+62,4	+24,7
Chypre	1173,3	1162,5	1221,7	1257,3	1368,1	1443,7	1668,2	1677,3	:	-	-
Lettonie	:	:	1015,2	1035,5	1424,1	1623,1	1604,9	1599,2	1884	-	+32,3
Lituanie	798,3	1193,7	1455,9	1309	1390,4	1703,2	1958,2	2202	2604,3	+226,2	+87,3
Luxembourg (Grand-Duché)	:	:	:	:	:	:	:	:	:	-	-
Hongrie	3591,5	4487,3	4504,6	4840,6	6521	7575,2	9701,1	9137	10553,5	+193,8	+61,8
Malte	494,4	556,2	661,8	625,5	620,5	640,9	480,4	622,4	616,9	+24,8	-0,6
Pays-Bas	53304,8	55594,7	60692,5	68860	74491	79491	77948	78558	79803	+49,7	+7,1
Overijssel	2964,8	3270,5	3490,9	3855,6	3846	4224,5	4246,1	3942,4	4430,6	+49,4	+15,2
Limbourg	2991,8	3083,7	3324,5	3676,4	3861	4132,2	3827,1	3590,8	3619,7	+21,0	-6,2
Autriche	:	:	:	:	:	:	:	:	:	-	-
Pologne	13058,1	17302,6	21212,7	23288,1	28298,2	28063,5	24478,9	21107,8	22768,4	+74,4	-19,5
Portugal	15699,7	17934,4	21205,7	22075	24384	26080	26495	24894	25349	+61,5	+4,0
Roumanie	:	:	:	:	:	:	:	4770,2	5502,9	-	-
Slovénie	:	:	:	:	2335,8	2174,1	2428,3	2650,9	4271,2	-	+82,9
Slovaquie	3170,1	4107,6	4093,2	3253,9	3395,5	3451,8	4218,3	4239,6	4678,9	+47,6	+37,8
Finlande	11319,8	13366,3	15410,7	16923	18986	19697	19014	19671	21064	+86,1	+10,9
Suède	22094,4	21624,7	23523,3	27208,5	31667,5	29328,4	30288,3	30191,9	32529	+47,2	+2,7
Royaume-Uni	80918,1	99164,5	122984,7	131356,8	151230,6	:	:	:	:	-	-
Yorkshire & Humberside	555,4	587,9	7456,8	7462,7	9457,2	:	:	:	:	-	-
Ecosse	645,1	618,2	10370,6	10934,5	11534,4	:	:	:	:	-	-

Source : Eurostat, Calculs propres

Tableau 1.33 - Taux d'emploi (15-24 ans)

	2000	2001	2002	2003	2004	2005	2006	2007	2000-2006 var. pt %	2000-2007 var. pt %
Union européenne (27 pays)	37,2	37,3	36,6	36	35,9	35,9	36,3	37,1	-0,9	-0,1
Union européenne (25 pays)	37,8	37,9	37,4	36,8	36,6	36,8	37,3	38,1	-0,5	+0,3
Union européenne (15 pays)	40,1	40,6	40,4	39,9	39,7	39,8	40,1	40,7	+0,0	+0,6
Belgique	29,1	29,7	29,4	27,4	27,8	27,5	27,6	27,5	-1,5	-1,6
Région de Bruxelles-Capitale	20,3	21,3	21,9	19,1	19,7	19,3	20,7	19,6	+0,4	-0,7
Région Flamande	33,7	34,5	34,4	32,6	32,8	32	32	31,5	-1,7	-2,2
Région Wallonne	23,6	23,7	22,9	20,8	21,6	22,3	22,2	23,1	-1,4	-0,5
Prov. Brabant Wallon	20,7	20,7	20	19,2	16,6	18,6	20,6	20,5	-0,1	-0,2
Prov. Hainaut	23,3	22,2	21,7	18,9	19,3	22,2	20,3	22,1	-3,0	-1,2
Prov. Liège	24,5	26,3	23,4	21,4	23,6	22,7	22	23	-2,5	-1,5
Prov. Luxembourg	28,5	28,1	28,2	26,5	29,7	26,5	27,7	30,1	-0,8	+1,6
Prov. Namur	22,3	22,2	23,9	22,7	22,9	22,6	25,9	23,7	+3,6	+1,4
Bulgarie	:	:	:	20,7	21,5	21,6	23,2	24,5	-	-
République tchèque	36,4	34,2	32,2	30	27,8	27,5	27,7	28,5	-8,7	-7,9
Danemark	66	62,3	63,5	59,6	62,3	62,3	64,6	65,3	-1,4	-0,7
Allemagne (incluant l'ex-RDA à partir de 1991)	46,1	46,5	45,4	44	41,3	42,2	43,4	45,3	-2,7	-0,8
Brême	41,9	38,6	34,5	39,4	37,2	38,5	35,8	39,3	-6,1	-2,6
Hamburg	42,7	46,4	44,9	45,3	41,9	43,2	41,7	45,5	-1,0	+2,8
Weser-Ems	43,2	43,3	43,3	41,3	40,3	40,9	39,1	41,7	-4,1	-1,5
Nordhein Westfalen	43,4	42,1	41,4	39,7	37,2	37,9	38,7	39,9	-4,7	-3,5
Sarre	41,9	43,5	41,8	43,5	37,3	38,3	38,8	43,2	-3,1	+1,3
Estonie	28,3	28,1	28,2	29,3	27,2	29,1	31,6	34,5	+3,3	+6,2
Irlande	50,4	49,3	47,6	47,5	47,7	48,7	50	49,9	-0,4	-0,5
Grèce	27,6	26,2	26,5	25,3	26,8	25	24,2	24	-3,4	-3,6
Espagne	32,5	34	34	34,4	35,2	38,3	39,5	39,1	+7,0	+6,6
les Asturies	22,2	21	24	26	24,5	28,8	30,4	31,7	+8,2	+9,5
région de Catambria	23,5	28,1	27,3	31,9	29	34,8	33,8	35,4	+10,3	+11,9
Pays Basque	28,2	30,5	29,8	30,3	30	33,2	33	32,2	+4,8	+4,0
Catalogne	42,3	44,6	42,3	40,9	41,4	45,1	44,7	45,2	+2,4	+2,9
France	28,2	28,8	29,3	30,8	30,2	30,1	29,7	31	+1,5	+2,8
Nord - Pas-de-Calais	21,5	26,2	26	27,5	29,3	29,3	28,2	27,6	+6,7	+6,1
Lorraine	30,6	33,1	32,3	32	29,4	31,8	30,3	34,4	-0,3	+3,8
Italie	26,4	26,3	25,8	25,2	27,6	25,7	25,5	24,7	-0,9	-1,7
Chypre	36,7	39	36,7	37,5	37,3	36,7	37,4	37,4	+0,7	+0,7
Lettonie	30,3	29	31	31,5	30,5	32,6	35,9	38,4	+5,6	+8,1
Lituanie	26,7	22,6	23,8	22,5	20,3	21,2	23,7	25,2	-3,0	-1,5
Luxembourg (Grand-Duché)	31,8	32,3	32,3	27	23,3	24,9	23,3	22,5	-8,5	-9,3
Hongrie	33,5	30,7	28,5	26,8	23,6	21,8	21,7	21	-11,8	-12,5
Malte	52,4	53	50,5	47,2	46,2	45,3	44,7	46	-7,7	-6,4
Pays-Bas	68,7	70,4	70	68,3	65,9	65,2	66,2	68,4	-2,5	-0,3
Overijssel	70	72	69,6	68,6	65,1	66,4	66,5	71,7	-3,5	+1,7
Limbourg	65,3	68,5	69,6	67,3	66	64,7	63,7	66,9	-1,6	+1,6
Autriche	52,5	51,4	51,7	51,1	51,9	53,1	54	55,5	+1,5	+3,0
Pologne	24,5	24	21,7	21,2	21,7	22,5	23,7	25,8	-0,8	+1,3
Portugal	42,2	42,9	42,2	38,8	37,1	36,1	35,8	34,9	-6,4	-7,3
Roumanie	33,1	32,6	28,7	26,4	27,9	24,9	24	24,4	-9,1	-8,7
Slovénie	32,8	30,5	30,6	29,1	33,8	34,1	35	37,6	+2,2	+4,8
Slovaquie	29	27,7	27	27,4	26,3	25,6	25,9	27,6	-3,1	-1,4
Finlande	41,1	41,8	40,7	39,7	39,4	40,5	42,1	44,6	+1,0	+3,5
Suède	40,9	44,2	42,8	41,2	39,2	39	40,3	42,2	-0,6	+1,3
Royaume-Uni	56,6	56,6	56,1	55,3	55,4	54	53,2	52,1	-3,4	-4,5
Yorkshire & Humberside	55,1	55,3	55	55,8	54,7	53,2	53,5	53,1	-1,6	-2,0
Ecosse	57,2	57,3	57,7	56,5	56,9	58,3	56,8	55,8	-0,4	-1,4

Source : Eurostat, Calculs propres

Tableau 1.34 - Taux d'emploi (25-34 ans)

	2000	2001	2002	2003	2004	2005	2006	2007	2000-2006 var. pt %	2000-2007 var. pt %
Union européenne (27 pays)	75,2	75,4	75,1	75,1	75,4	75,8	76,8	77,7	+1,6	+2,5
Union européenne (25 pays)	75,3	75,5	75,4	75,3	75,7	76,1	77,1	78	+1,8	+2,7
Union européenne (15 pays)	75,8	76,1	76,1	76,1	76,4	76,8	77,5	78,2	+1,7	+2,4
Belgique	81,8	80,2	80,4	79,1	79,6	80,1	80,6	80,6	-1,2	-1,2
Région de Bruxelles-Capitale	68,4	68,4	68,2	65,7	66,7	65,8	63,8	66,5	-4,6	-1,9
Région Flamande	88	86,5	86,8	84,9	86,1	86,8	88,1	86,9	+0,1	-1,1
Région Wallonne	75,4	73,3	73,5	74	73,3	74	74,3	75,2	-1,1	-0,2
Prov. Brabant Wallon	80,2	78,1	78,1	80,8	77,5	77,4	79,3	82,7	-0,9	+2,5
Prov. Hainaut	73,2	71,6	72	72,6	71,1	71,1	70,7	72,7	-2,5	-0,5
Prov. Liège	73,5	70,7	71,1	71,1	71,7	72,6	74	72,5	+0,5	-1,0
Prov. Luxembourg	84,6	82,1	79,8	78,1	80,2	81,6	82,9	82,7	-1,7	-1,9
Prov. Namur	77,5	75,9	76,5	77,8	76	78,5	76,5	78,6	-1,0	+1,1
Bulgarie	:	:	:	65,5	67,4	69,5	72,2	76,2	-	-
République tchèque	75,5	75,7	76,3	75,8	75,4	76,3	76,2	77,2	+0,7	+1,7
Danemark	82,9	82,3	82	81	80,6	81,8	84,1	84,8	+1,2	+1,9
Allemagne (incluant l'ex-RDA à partir de 1991)	78,2	78	77,3	75,6	74,1	74,7	76	77,5	-2,2	-0,7
Brême	71	75,2	74,9	73,2	66,9	65,6	67,8	70,5	-3,2	-0,5
Hamburg	75,9	78,3	75,5	74,4	72,4	76,8	77,3	76,3	+1,4	+0,4
Weser-Ems	77,3	77	76,9	75,6	73,7	74,7	74,7	77,4	-2,6	+0,1
Nordhein Westfalen	76,3	75,9	74,8	72,1	70,9	72	73,4	75,2	-2,9	-1,1
Sarre	76,5	76,4	75,3	75,9	74,8	73,8	74,6	75,9	-1,9	-0,6
Estonie	74,5	72,9	73	74,4	74,7	77,3	82,3	82,4	+7,8	+7,9
Irlande	81,8	81,8	80,5	80	80,6	81,5	82	81,6	+0,2	-0,2
Grèce	70,7	70,8	71,6	72,4	73,7	74,1	75,3	74,9	+4,6	+4,2
Espagne	70,3	71,8	72,3	73,5	75	76,8	78,1	79,2	+7,8	+8,9
les Asturies	61,2	63,2	66,5	66,1	67,6	71,3	74,5	74,7	+13,3	+13,5
région de Catambria	64,9	69	68,4	71,3	72,8	76,4	81,2	81,2	+16,3	+16,3
Pays Basque	75,2	77,9	77,3	79,6	79,2	80,1	82,1	83,4	+6,9	+8,2
Catalogne	81	80,5	79,4	79,3	81,2	81,8	83,2	84	+2,2	+3,0
France	77,1	77,3	77,3	78,3	78,1	78,4	78,3	79,5	+1,2	+2,4
Nord - Pas-de-Calais	68,5	70	69,8	73,9	75,6	74,7	73,9	75,5	+5,4	+7,0
Lorraine	75,9	78,2	78,9	77,8	73,3	78,4	76,9	80,7	+1,0	+4,8
Italie	65,1	66,3	67,6	67,9	70	69,4	70,1	70,1	+5,0	+5,0
Chypre	81,9	84,9	86	84,5	85,3	83,4	84,6	85,3	+2,7	+3,4
Lettonie	73,5	75,4	75,4	77,2	75,8	75,6	79,1	80,6	+5,6	+7,1
Lituanie	73,2	74,7	76,8	78,3	79,5	80,9	82,4	81,9	+9,2	+8,7
Luxembourg (Grand-Duché)	82,2	83,1	84,3	82	82,2	83	84,2	83,9	+2,0	+1,7
Hongrie	71,5	72,2	71,6	72	72,4	72,5	73,3	73,2	+1,8	+1,7
Malte	70,5	71	69,1	71,3	71,7	72,1	75,1	76,2	+4,6	+5,7
Pays-Bas	85,9	86,4	85,6	85,3	85,2	85,3	86,6	87,8	+0,7	+1,9
Overijssel	87,5	86,1	85,4	85	85,9	84,5	86,7	88,7	-0,8	+1,2
Limbourg	86,1	86,7	84,9	86	84,6	84,5	84,8	85,2	-1,3	-0,9
Autriche	83	82,8	83,6	83,8	82,4	81,4	81,8	82,1	-1,2	-0,9
Pologne	71,1	70,4	68,3	68,5	69,8	70,8	73,5	76,4	+2,4	+5,3
Portugal	83,9	84	83,3	82,1	82,4	81,7	81,6	80,9	-2,3	-3,0
Roumanie	77,9	77,2	73,7	73,6	72,8	72,7	73,3	73,2	-4,6	-4,7
Slovénie	85,6	85,9	85,1	84,4	85,5	84,6	83,3	85,4	-2,3	-0,2
Slovaquie	70,5	70,1	70,8	72	71,5	70,8	74,2	74,2	+3,7	+3,7
Finlande	76,9	77,7	78,7	77,9	77,7	78,7	79,2	80,4	+2,3	+3,5
Suède	78,6	81,9	81,2	80,1	79,6	80	81,9	83,6	+3,3	+5,0
Royaume-Uni	79,9	79,8	79,5	79,4	79,7	80,2	80,1	80,3	+0,2	+0,4
Yorkshire & Humberside	79,5	78,6	78,3	78,6	78,9	78,8	76,4	77,5	-3,1	-2,0
Ecosse	78,5	80,6	79,2	79	79,8	80,9	80,2	82	+1,7	+3,5

Source : Eurostat, Calculs propres

Tableau 1.35 - Taux d'emploi (15-64 ans)

	2000	2001	2002	2003	2004	2005	2006	2007	2000-2006 var. pt %	2000-2007 var. pt %
Union européenne (27 pays)	62,1	62,5	62,3	62,5	62,7	63,5	64,4	65,3	+2,3	+3,2
Union européenne (25 pays)	62,3	62,7	62,7	62,9	63,1	63,9	64,7	65,7	+2,4	+3,4
Union européenne (15 pays)	63,3	63,9	64,1	64,4	64,6	65,3	66,1	66,8	+2,8	+3,5
Belgique	60,5	59,9	59,9	59,6	60,3	61,1	61	62	+0,5	+1,5
Région de Bruxelles-Capitale	55	53,9	54,5	53,2	54,1	54,8	53,4	54,8	-1,6	-0,2
Région Flamande	63,9	63,4	63,5	62,9	64,3	64,9	65	66,1	+1,1	+2,2
Région Wallonne	56	55,4	54,9	55,4	55	56,1	56,1	57	+0,1	+1,0
Prov. Brabant Wallon	61,2	60,9	59,5	60,2	60,6	60	60,9	62,7	-0,3	+1,5
Prov. Hainaut	53,6	52,2	52,1	52,6	51,8	52,9	52,2	53,8	-1,4	+0,2
Prov. Liège	54,9	55,3	54,7	55,6	54,9	56,1	56,8	56,4	+1,9	+1,5
Prov. Luxembourg	62,1	61,5	60,5	59,4	60,1	61,1	61,4	61,6	-0,7	-0,5
Prov. Namur	57,6	56,9	56,5	57,1	57,3	59,1	58,6	60,2	+1,0	+2,6
Bulgarie	:	:	:	52,5	54,2	55,8	58,6	61,7	-	-
République tchèque	65	65	65,4	64,7	64,2	64,8	65,3	66,1	+0,3	+1,1
Danemark	76,3	76,2	75,9	75,1	75,7	75,9	77,4	77,1	+1,1	+0,8
Allemagne (incluant l'ex-RDA à partir de 1991)	65,3	22,6	65,4	64,9	64,3	66	67,5	69,4	+2,2	+4,1
Brême	61,4	61,9	60,7	61,9	59,2	59,5	61,6	64,5	+0,2	+3,1
Hamburg	66	66,9	64,9	64,9	64,3	67	68,3	69,7	+2,3	+3,7
Weser-Ems	64,1	64,9	64	64	63	65,4	65,6	68,4	+1,5	+4,3
Nordhein Westfalen	62,8	63,5	63,2	62,5	61,8	63,7	65,2	66,8	+2,4	+4,0
Sarre	61	61,6	61,9	60,6	61,9	62,6	64,2	66,3	+3,2	+5,3
Estonie	60,4	61	62	62,9	63	64,4	68,1	69,4	+7,7	+9,0
Irlande	65,2	65,8	65,5	65,5	66,3	67,6	68,6	69,1	+3,4	+3,9
Grèce	56,5	56,3	57,5	58,7	59,4	60,1	61	61,4	+4,5	+4,9
Espagne	56,3	57,8	58,5	59,8	61,1	63,3	64,8	65,6	+8,5	+9,3
les Asturies	48,6	50,2	51,3	53,2	53,7	55,8	58,4	59,7	+9,8	+11,1
région de Catambria	52,4	56,5	56,7	58,6	59,2	62	64,1	65,6	+11,7	+13,2
Pays Basque	57,7	59,9	61	62,6	63,1	65,5	67	67,4	+9,3	+9,7
Catalogne	64	64,9	64,5	66,3	67	69,3	70,4	71	+6,4	+7,0
France	61,7	62,1	62,4	63,4	63,2	63,3	63,3	64,1	+1,6	+2,4
Nord - Pas-de-Calais	52,5	54	54,1	57,8	59	58,6	58,2	58,5	+5,7	+6,0
Lorraine	61,3	62,7	63,2	60,7	59,5	62,8	61,1	64	-0,2	+2,7
Italie	53,7	54,8	55,5	56,1	57,6	57,6	58,4	58,7	+4,7	+5,0
Chypre	65,4	67,9	68,5	69,2	69,4	68,5	69,6	71	+4,2	+5,6
Lettonie	57,4	58,9	60,4	61,8	62,3	63,3	66,3	68,3	+8,9	+10,9
Lituanie	59,6	58,1	59,9	61,1	61,2	62,6	63,6	64,9	+4,0	+5,3
Luxembourg (Grand-Duché)	62,7	63	63,6	62,2	62,5	63,6	63,6	64,2	+0,9	+1,5
Hongrie	56,3	56,2	56,2	57	56,8	56,9	57,3	57,3	+1,0	+1,0
Malte	54,5	54,7	54,4	54,2	54	53,9	54,8	55,7	+0,3	+1,2
Pays-Bas	72,9	74,1	74,4	73,6	73,1	73,2	74,3	76	+1,4	+3,1
Overijssel	73	73,4	73,4	73,3	72,7	72,9	74,2	77	+1,2	+4,0
Limbourg	70,2	70,8	71,3	71	70,2	70,1	71,3	72,3	+1,1	+2,1
Autriche	68,5	68,4	68,7	68,9	67,8	68,6	70,2	71,4	+1,7	+2,9
Pologne	55	53,4	51,5	51,2	51,7	52,8	54,3	57	-0,7	+2,0
Portugal	68,4	69	68,8	68,1	67,8	67,5	67,9	67,8	-0,5	-0,6
Roumanie	63	62,4	57,6	57,6	57,7	57,6	58,8	58,8	-4,2	-4,2
Slovénie	62,8	63,8	63,4	62,6	65,3	66	66,6	67,8	+3,8	+5,0
Slovaquie	56,8	56,8	56,8	57,7	57	57,7	59,4	60,7	+2,6	+3,9
Finlande	67,2	68,1	68,1	67,7	67,6	68,4	69,3	70,3	+2,1	+3,1
Suède	72,4	74	73,6	72,9	72,1	72,3	73,1	74,2	+0,7	+1,8
Royaume-Uni	71,2	71,4	71,3	71,5	71,6	71,7	71,5	71,3	+0,3	+0,1
Yorkshire & Humberside	70,3	70,3	70	70,8	71,2	71	70,8	70	+0,5	-0,3
Ecosse	69,3	70,2	70	71	71,5	72	72	73,1	+2,7	+3,8

Source : Eurostat, Calculs propres

Tableau 1.36 - Taux d'emploi (55-64 ans)

	2000	2001	2002	2003	2004	2005	2006	2007	2000-2006 var. pt %	2000-2007 var. pt %
Union européenne (27 pays)	36,8	37,5	38,3	39,9	40,6	42,3	43,5	44,7	+6,7	+7,9
Union européenne (25 pays)	36,5	37,3	38,5	40,1	40,9	42,6	43,7	44,8	+7,2	+8,3
Union européenne (15 pays)	37,7	38,6	39,9	41,6	42,4	44,2	45,3	46,5	+7,6	+8,8
Belgique	26,3	25,1	26,6	28,1	30	31,8	32	34,4	+5,7	+8,1
Région de Bruxelles-Capitale	34,5	31	35,3	35,5	35,9	39,6	36,9	38,3	+2,4	+3,8
Région Flamande	25,6	24,5	25,6	26,5	29,5	30,5	31,4	34,2	+5,8	+8,6
Région Wallonne	25,4	24,6	26,2	29,1	29,4	32,2	31,9	33,6	+6,5	+8,2
Prov. Brabant Wallon	34	34,9	35,8	37	37,9	39,5	41,6	41,9	+7,6	+7,9
Prov. Hainaut	23,1	20,3	22,5	24,1	26,1	28,4	25,8	29,5	+2,7	+6,4
Prov. Liège	24,3	24,5	27,2	32	29,4	32,8	34,3	34,3	+10,0	+10,0
Prov. Luxembourg	29,9	31,2	28,7	31,2	30,9	35,4	34,7	33,4	+4,8	+3,5
Prov. Namur	25,4	25,4	24,7	29,1	30,8	33,9	34,4	37,2	+9,0	+11,8
Bulgarie	:	:	:	30	32,5	34,7	39,6	42,6	-	-
République tchèque	36,3	37,1	40,8	42,3	42,7	44,5	45,2	46	+8,9	+9,7
Danemark	55,7	58	57,9	60,2	60,3	59,5	60,7	58,6	+5,0	+2,9
Allemagne (incluant l'ex-RDA à partir de 1991)	37,4	:	38,4	39,4	41,4	45,4	48,4	51,5	+11,0	+14,1
Brême	37,2	36,4	37,8	39,6	41,2	43,4	47,1	49,8	+9,9	+12,6
Hamburg	47,6	47,8	43,6	45	43,6	48,9	51,2	53,6	+3,6	+6,0
Weser-Ems	39,5	37	35,6	38	39,5	47,6	47,9	52,2	+8,4	+12,7
Nordhein Westfalen	34	35,9	36	37,8	39,8	42,9	45,8	48,8	+11,8	+14,8
Sarre	29,8	31,4	33,1	28,5	32,2	40	46,3	46,6	+16,5	+16,8
Estonie	46,3	48,5	51,6	52,3	52,4	56,1	58,5	60	+12,2	+13,7
Irlande	45,3	46,8	48	49	49,5	51,6	53,1	53,8	+7,8	+8,5
Grèce	39	38,2	39,2	41,3	39,4	41,6	42,3	42,4	+3,3	+3,4
Espagne	37	39,2	39,6	40,7	41,3	43,1	44,1	44,6	+7,1	+7,6
les Asturies	30	34,2	31,5	33	34,9	34,9	37,5	38,4	+7,5	+8,4
région de Catambria	35,2	39,2	38,3	37,7	38,2	42,1	41,5	44,4	+6,3	+9,2
Pays Basque	33,3	34,5	38	37,4	37,8	41,7	42,8	44,2	+9,5	+10,9
Catalogne	41	42,6	42,4	47,1	45,6	48,6	51	51,7	+10,0	+10,7
France	29,4	30,7	33,7	36,9	37,5	38,6	38,1	38,2	+8,7	+8,8
Nord - Pas-de-Calais	20	22,3	25,1	33,4	33,7	33,5	33,6	30,3	+13,6	+10,3
Lorraine	26,8	28,3	32,5	31,7	30,4	36,7	33,7	35	+6,9	+8,2
Italie	27,7	28	28,9	30,3	30,5	31,4	32,5	33,8	+4,8	+6,1
Chypre	49,5	49,1	49,2	50,2	51,3	50,6	53,6	55,9	+4,1	+6,4
Lettonie	35,4	36,4	41,7	44,1	47,9	49,5	53,3	57,7	+17,9	+22,3
Lituanie	41,2	38,5	41,6	44,7	47,1	49,2	49,6	53,4	+8,4	+12,2
Luxembourg (Grand-Duché)	27,2	24,8	27,9	30,3	30,4	31,7	33,2	32	+6,0	+4,8
Hongrie	22,2	23,5	25,6	28,9	31,1	33	33,6	33,1	+11,4	+10,9
Malte	28,6	28,1	30,1	32,5	31,5	30,8	30	28,3	+1,4	-0,3
Pays-Bas	38,2	39,6	42,3	44,3	45,2	46,1	47,7	50,9	+9,5	+12,7
Overijssel	39,2	37,5	41,8	44,8	44,1	43,7	46,1	50,5	+6,9	+11,3
Limbourg	34,1	34,3	34,5	39,1	38,5	40,8	42,3	45,8	+8,2	+11,7
Autriche	28,9	28,7	29,1	30,3	28,8	31,8	35,5	38,6	+6,6	+9,7
Pologne	28,4	27,4	26,1	26,9	26,2	27,2	28	29,7	-0,4	+1,3
Portugal	50,7	50,2	51,4	51,6	50,3	50,5	50,1	50,9	-0,6	+0,2
Roumanie	49,5	48,2	37,3	38,1	36,9	39,4	41,7	41,4	-7,8	-8,1
Slovénie	22,7	25,5	24,5	23,5	29	30,7	32,6	33,5	+9,9	+10,8
Slovaquie	21,3	22,4	22,8	24,6	26,8	30,3	33,1	35,6	+11,8	+14,3
Finlande	41,7	45,7	47,8	49,6	50,9	52,7	54,5	55	+12,8	+13,3
Suède	64,3	66,7	68	68,6	69,1	69,5	69,6	70	+5,3	+5,7
Royaume-Uni	50,7	52,2	53,4	55,4	56,2	56,9	57,4	57,4	+6,7	+6,7
Yorkshire & Humberside	49,6	50	51,7	52,6	55,8	56,4	56,6	54,5	+7,0	+4,9
Ecosse	45	48	48,7	52,7	54	54,6	54,9	57	+9,9	+12,0

Source : Eurostat, Calculs propres

Tableau 1.37 - Taux d'emploi (65 ans et +)

	2000	2001	2002	2003	2004	2005	2006	2007	2000-2006 var. pt %	2000-2007 var. pt %
Union européenne (27 pays)	4,9	4,9	4,5	4,3	4,2	4,3	4,5	4,6	-0,4	-0,3
Union européenne (25 pays)	3,6	3,6	3,7	3,7	3,7	3,9	4,1	4,2	+0,5	+0,6
Union européenne (15 pays)	3,3	3,4	3,5	3,6	3,5	3,8	4	4,1	+0,7	+0,8
Belgique	1,5	1,3	1,3	1,3	1,4	2	1,7	1,8	+0,2	+0,3
Région de Bruxelles-Capitale	1,7	1,2	1,8	2,6	2,8	2,7	2,2	2,3	+0,5	+0,6
Région Flamande	1,3	1,2	1,2	1,2	1,3	1,9	1,6	1,7	+0,3	+0,4
Région Wallonne	1,7	1,6	1,3	1,2	1,3	2	1,8	1,7	+0,1	+0,0
Prov. Brabant Wallon	1,5	1,9	2	2,7	1,8	1,2	2,3	1,5	+0,8	+0,0
Prov. Hainaut	1,6	1,8	0,6	0,7	0,9	1,9	1	1,5	-0,6	-0,1
Prov. Liège	1,7	1,2	1,6	1,4	1,4	2,8	2,5	1,6	+0,8	-0,1
Prov. Luxembourg	2,2	2,3	2,6	1,4	1,6	1,3	2,7	2,5	+0,5	+0,3
Prov. Namur	1,6	1,6	1,5	1,2	2	1,5	1,8	1,9	+0,2	+0,3
Bulgarie	:	:	:	3,6	3,3	2,5	2,7	3	-	-
République tchèque	4	3,8	3,8	3,8	3,6	3,7	4	4,4	+0,0	+0,4
Danemark	2,4	4,6	4,8	5,1	5,4	5,5	5,1	5,5	+2,7	+3,1
Allemagne (incluant l'ex-RDA à partir de 1991)	2,6	:	2,8	2,7	2,9	3,4	3,5	3,7	+0,9	+1,1
Brême	2,7	2,8	3	1,7	2,1	2	2,6	2,7	-0,1	+0,0
Hamburg	3,4	3,8	3	3,2	3,5	3,8	3,7	4	+0,3	+0,6
Weser-Ems	2,6	2,9	2,9	3,1	3,4	4	2,8	3,7	+0,2	+1,1
Nordhein Westfalen	2,3	2,6	2,6	2,3	2,7	2,9	3	3,2	+0,7	+0,9
Sarre	2	1,5	2,2	1,9	1,9	3,1	3,1	2,1	+1,1	+0,1
Estonie	8,8	8,6	9,5	10	10,4	9,7	11,2	10,8	+2,4	+2,0
Irlande	7,6	7,8	8,1	7,8	7,7	8	8,4	9,4	+0,8	+1,8
Grèce	5,2	4,8	4,8	4,9	4,1	4,2	4,3	4,3	-0,9	-0,9
Espagne	1,6	1,6	1,5	1,6	1,6	2	2	2	+0,4	+0,4
les Asturies	1,2	1,2	1	1,5	1,7	1,6	1,4	1,6	+0,2	+0,4
région de Catambria	1,5	1,5	1,4	0,8	1,6	2	1,8	1,9	+0,3	+0,4
Pays Basque	1,4	1	1,1	1,1	0,9	1,1	1,7	1,4	+0,3	+0,0
Catalogne	1,7	1,7	1,6	1,9	1,8	2,6	2,7	2	+1,0	+0,3
France	1,1	1	1,1	1,2	1,2	1,2	1,1	1,4	+0,0	+0,3
Nord - Pas-de-Calais	0,4	0,7	0,8	0,6	0,7	0,9	0,8	0,8	+0,4	+0,4
Lorraine	1,1	0,7	1,1	0,9	1,2	0,8	0,4	0,8	-0,7	-0,3
Italie	3,2	3,3	3,4	3,3	3,2	3,1	3,2	3,2	+0,0	+0,0
Chypre	10,3	10,6	10,9	12,3	10,8	11,4	10,1	10,9	-0,2	+0,6
Lettonie	6,6	6,8	7,2	6,9	7,9	8,3	10,3	11	+3,7	+4,4
Lituanie	7,8	6,1	4,5	4,8	3,8	3,9	4,4	5,4	-3,4	-2,4
Luxembourg (Grand-Duché)	1,6	0,7	1,3	1,4	0,7	0,6	0,6	0,5	-1,0	-1,1
Hongrie	1,6	1,2	1,3	1,6	1,7	1,5	1,5	1,8	-0,1	+0,2
Malte	1,6	2,7	2,2	2,1	2,1	1,9	1,8	1,5	+0,2	-0,1
Pays-Bas	2,6	3,1	3,8	3,8	4,3	4,5	5	5,3	+2,4	+2,7
Overijssel	3	2,9	3,8	4,3	3,6	3,6	3,9	4,2	+0,9	+1,2
Limbourg	2,9	2,6	3,4	3,1	3,1	4	3,1	4,6	+0,2	+1,7
Autriche	2,7	3,3	2,5	2,5	2,2	3	3,6	4,8	+0,9	+2,1
Pologne	7,6	7,1	6,4	5,9	5,8	5,6	8,5	4,8	+0,9	-2,8
Portugal	17,9	18,7	18,9	18,6	17,8	17,9	18	18,2	+0,1	+0,3
Roumanie	35,7	35,4	24,6	17,9	14,9	14,6	14,2	16	-21,5	-19,7
Slovénie	8,3	8,3	7,1	6,2	8,6	7,8	7,7	8,8	-0,6	+0,5
Slovaquie	0,9	0,9	0,8	1,2	1,2	1,3	1,1	1,1	+0,2	+0,2
Finlande	2,2	2,2	2,3	2,5	2,4	2,8	3,2	3,8	+1,0	+1,6
Suède	10,1	9,4	9,7	9,8	9,4	9,6	10	11	-0,1	+0,9
Royaume-Uni	5,1	4,9	5,3	5,7	5,9	6,3	6,8	6,9	+1,7	+1,8
Yorkshire & Humberside	4,4	3,4	4,3	4,3	4,5	4,2	4,9	5,7	+0,5	+1,3
Ecosse	4,1	3,4	3,4	4,4	5,3	5	4,9	5,6	+0,8	+1,5

Source : Eurostat, Calculs propres

Tableau 1.38 - Taux d'emploi des hommes (15-24 ans)

	2000	2001	2002	2003	2004	2005	2006	2007	2000-2006 var. pt %	2000-2007 var. pt %
Union européenne (27 pays)	40,4	40,4	39,6	38,8	38,7	38,7	39,2	40,1	-1,2	-0,3
Union européenne (25 pays)	41,1	41,2	40,4	39,6	39,5	39,6	40,2	41	-0,9	-0,1
Union européenne (15 pays)	43,5	44	43,5	42,7	42,5	42,6	42,9	43,4	-0,6	-0,1
Belgique	32,8	33,2	32,2	29,9	30,1	29,7	30,4	29,9	-2,4	-2,9
Région de Bruxelles-Capitale	21,4	23,9	22,8	21	20,8	21,4	21,8	23,2	+0,4	+1,8
Région Flamande	37,1	37,7	37	35	35,1	34	34,5	33,1	-2,6	-4,0
Région Wallonne	28,2	27,9	26,4	23,6	24	25	25,9	26,5	-2,3	-1,7
Prov. Brabant Wallon	23,4	21,5	22,4	20,3	19,7	18	22,4	21,9	-1,0	-1,5
Prov. Hainaut	29	27,5	25,6	20,5	20,2	24,4	24,4	26,4	-4,6	-2,6
Prov. Liège	29,5	29,8	26	24,6	27,6	27,2	26,2	25,4	-3,3	-4,1
Prov. Luxembourg	33,1	32,3	32,7	30,2	33,5	29,3	30,4	34,8	-2,7	+1,7
Prov. Namur	24,4	27,1	28,9	28,3	24,9	24,7	29,2	28,3	+4,8	+3,9
Bulgarie	:	:	:	21,7	23,2	23,9	25,4	27,1	-	-
République tchèque	39,3	37,1	35,3	32,3	30,1	31,3	31,5	32,8	-7,8	-6,5
Danemark	68,5	64,5	65,5	61,5	63,4	63,9	65	66,3	-3,5	-2,2
Allemagne (incluant l'ex-RDA à partir de 1991)	48,6	48,6	46,9	45	42,7	43,7	45,1	46,9	-3,5	-1,7
Brême	46,9	40,8	36,3	38	39,6	40	35,7	39,5	-11,2	-7,4
Hamburg	44	44,5	42,5	44,3	39,7	41	41,2	47,6	-2,8	+3,6
Weser-Ems	46,5	44,2	44,9	43,7	40,5	42,5	40,6	44,1	-5,9	-2,4
Nordhein Westfalen	46,4	44,1	43,3	40,4	38,3	38,7	40,1	41,3	-6,3	-5,1
Sarre	43,9	48,4	43,3	45,8	41,2	37,7	41,6	47,2	-2,3	+3,3
Estonie	31,7	33,9	34,6	35,9	32,8	33,1	37	38,9	+5,3	+7,2
Irlande	54,2	53,1	50,6	50,5	50,7	51,5	53,6	52,5	-0,6	-1,7
Grèce	32,7	30,7	31,5	30,9	32,3	30,1	29,7	29,2	-3,0	-3,5
Espagne	38,2	40,2	39,7	39,9	40,8	43,5	44,4	44,2	+6,2	+6,0
les Asturies	27,7	27	29,7	30,8	29,1	34	35,1	36,4	+7,4	+8,7
région de Catambria	27,7	31,6	33,7	39,1	35,5	40,1	39,7	39	+12,0	+11,3
Pays Basque	33,7	34,8	32,6	34,9	34,1	35,5	36,1	33,7	+2,4	+0,0
Catalogne	45,9	48,5	45,9	45,1	46,6	49,3	48,7	49,4	+2,8	+3,5
France	31,3	32,4	33,3	33,9	33,4	33,6	33,1	33,9	+1,8	+2,6
Nord - Pas-de-Calais	24,2	30,6	31,4	32,5	33	34	32,8	30,9	+8,6	+6,7
Lorraine	34,8	37,8	38,6	37,1	35,8	34,9	30	35,1	-4,8	+0,3
Italie	30,7	30,4	30,3	29,7	32,1	30,4	30,6	29,6	-0,1	-1,1
Chypre	39,5	40,4	37,7	38,6	40,3	40,5	41	39,1	+1,5	-0,4
Lettonie	35,4	33,3	36,4	37,1	36,4	38,7	42,8	43,4	+7,4	+8,0
Lituanie	29,4	24,1	27,1	26,3	24	24,8	26,4	29,6	-3,0	+0,2
Luxembourg (Grand-Duché)	35,3	34,2	36,1	28	26	28,4	25,4	26,5	-9,9	-8,8
Hongrie	37,3	34,4	31,2	29,8	26,3	24,4	24,5	24,2	-12,8	-13,1
Malte	52	54,2	51,7	49,1	50,4	46,7	47,3	48	-4,7	-4,0
Pays-Bas	70	71,2	70,6	68,9	66,3	65,5	67,2	68,9	-2,8	-1,1
Overijssel	69,9	74,1	69,8	70,1	65,6	68,2	68,8	73,4	-1,1	+3,5
Limbourg	63,1	67,5	70,8	66,4	66,6	65	64,3	67,3	+1,2	+4,2
Autriche	57,3	55,8	56	55,7	56	56,8	58,2	59,6	+0,9	+2,3
Pologne	27,3	26,6	24,2	23,9	24,8	25,4	26,7	29,2	-0,6	+1,9
Portugal	48,1	48,7	47,8	43,1	41,5	40,5	39,8	39,1	-8,3	-9,0
Roumanie	35,8	35,2	31,4	29,9	30,7	28,2	27,3	28,3	-8,5	-7,5
Slovénie	35,7	34,1	34,4	33,7	38,8	38,1	39,2	43,2	+3,5	+7,5
Slovaquie	29,8	28,9	28,7	29,3	28	28,1	29,2	30,9	-0,6	+1,1
Finlande	42,3	42,9	41,1	40,1	39,4	40,4	42,6	44,5	+0,3	+2,2
Suède	40,7	43,7	41,8	40,4	38,6	38,2	40,2	42	-0,5	+1,3
Royaume-Uni	58,6	58,9	57,6	56,9	56,6	55,3	54,1	53,4	-4,5	-5,2
Yorkshire & Humberside	55,3	57,6	57,4	58,5	57,2	56,8	56,5	54,1	+1,2	-1,2
Ecosse	58,9	58	57,2	57,1	57,5	60,3	56,7	56	-2,2	-2,9

Source : Eurostat, Calculs propres

Tableau 1.39 - Taux d'emploi des hommes (25-34 ans)

	2000	2001	2002	2003	2004	2005	2006	2007	2000-2006 var. pt %	2000-2007 var. pt %
Union européenne (27 pays)	84,5	84,4	83,6	83,2	83,3	83,5	84,3	85,2	-0,2	+0,7
Union européenne (25 pays)	84,9	84,8	84,1	83,6	83,7	83,9	84,7	85,6	-0,2	+0,7
Union européenne (15 pays)	85,3	85,3	84,8	84,2	84,2	84,3	84,9	85,6	-0,4	+0,3
Belgique	88,3	87,1	86,5	84,5	85,4	85,3	85,5	85,7	-2,8	-2,6
Région de Bruxelles-Capitale	73,4	76,1	74,8	69,7	72,8	73	71,5	73,5	-1,9	+0,1
Région Flamande	93,9	92	91,5	90,2	91	90,5	91,1	91	-2,8	-2,9
Région Wallonne	83,4	82,4	81,9	80,2	80,4	81	81,1	81,2	-2,3	-2,2
Prov. Brabant Wallon	84,7	84,1	84,5	83,4	80,4	80,6	83	87	-1,7	+2,3
Prov. Hainaut	80,5	82,6	80,2	78,9	78,9	80,1	78,5	79,2	-2,0	-1,3
Prov. Liège	83,6	78,5	80,8	77,3	79,1	77,9	79,9	78,5	-3,7	-5,1
Prov. Luxembourg	93	89,4	88,3	86,1	89	91	89,6	89,3	-3,4	-3,7
Prov. Namur	85	85,2	84,1	84,6	82,7	85	84,8	84	-0,2	-1,0
Bulgarie	:	:	:	70,1	72,7	75,7	78,3	81,9	-	-
République tchèque	89,9	90,4	91	90,6	90,1	90,5	89,9	91,7	+0,0	+1,8
Danemark	88,4	86,8	87,7	87,3	84,8	86,3	89,2	89,6	+0,8	+1,2
Allemagne (incluant l'ex-RDA à partir de 1991)	86	85,1	83,6	81,1	79,5	79,8	80,8	82,4	-5,2	-3,6
Brême	76,4	82,2	80	78,8	69,8	67,9	73,4	74,5	-3,0	-1,9
Hamburg	79,6	83	76,9	76,1	76,3	80	80,5	79	+0,9	-0,6
Weser-Ems	87,2	86,8	84,6	80,1	80,9	81	81,4	84,5	-5,8	-2,7
Nordhein Westfalen	86,7	85,5	84	79,7	78,5	78,8	79,6	81,7	-7,1	-5,0
Sarre	83,5	87	81,7	79,9	82,3	81,3	81,6	83,7	-1,9	+0,2
Estonie	83,1	82,9	82,6	82,2	84,2	86,5	90,1	91,7	+7,0	+8,6
Irlande	90,1	89,7	87,7	87,5	87,9	88,5	88,4	87,5	-1,7	-2,6
Grèce	85,4	85,2	85,8	85,5	86,6	86,6	86,9	86,6	+1,5	+1,2
Espagne	83,1	83,5	83,3	83,6	84,1	85,2	86,1	86,5	+3,0	+3,4
les Asturies	74,5	74,3	77	74,2	76,1	79,5	83,5	81,9	+9,0	+7,4
région de Catambria	79,3	81,3	81,4	82,2	81	83,1	84	87,4	+4,7	+8,1
Pays Basque	85,8	86,7	85,1	84,6	84,3	87,3	88	88,1	+2,2	+2,3
Catalogne	89,7	88,1	88,3	87,1	87,4	88,8	88,9	90	-0,8	+0,3
France	86	86,4	85,4	85,8	85,9	85,7	85,8	86,5	-0,2	+0,5
Nord - Pas-de-Calais	81	84,6	84,2	84,2	85	83,3	83,8	83,6	+2,8	+2,6
Lorraine	88,2	88,3	88,9	85,5	85,4	86,6	83,1	91,5	-5,1	+3,3
Italie	78	78,8	79,7	79,9	81,3	80,3	80,9	81	+2,9	+3,0
Chypre	92,5	94,8	93,7	91,3	94,3	91,2	91	90,4	-1,5	-2,1
Lettonie	80,1	78,4	81,5	83,8	81,3	81,9	84,3	87,4	+4,2	+7,3
Lituanie	72,9	76,8	79	79,8	83,5	84,5	84,8	84,6	+11,9	+11,7
Luxembourg (Grand-Duché)	91,9	92,9	93	91,8	91,2	91	91,1	88,7	-0,8	-3,2
Hongrie	83,7	84,5	84	83,8	84,4	84,2	84,5	84,4	+0,8	+0,7
Malte	91,3	91,8	89,5	90,8	91,4	91,2	91,1	90,9	-0,2	-0,4
Pays-Bas	93,7	93,7	92,1	91,2	91,1	90,8	91,9	93,2	-1,8	-0,5
Overijssel	94,5	92,5	89,3	90,6	91,2	90	93,5	91,9	-1,0	-2,6
Limbourg	93,3	93,5	92,8	91,1	89,8	90,6	88,6	91	-4,7	-2,3
Autriche	90,3	89,2	90	89,9	88,3	88	88,7	89,9	-1,6	-0,4
Pologne	81,2	80,2	76,3	76,2	77,3	78,7	81,4	83,8	+0,2	+2,6
Portugal	90,1	89,4	88,5	86,1	86,4	85,9	86,4	85,6	-3,7	-4,5
Roumanie	84,1	82,6	80,3	80,2	78,7	79	78,3	77,9	-5,8	-6,2
Slovénie	87,4	88	87,4	86,6	87,9	87,2	87,1	89,3	-0,3	+1,9
Slovaquie	79	78,2	80,1	81,2	81	81,7	86	86,2	+7,0	+7,2
Finlande	84,5	85	84,2	83,7	84,1	84,6	85,4	86,3	+0,9	+1,8
Suède	81,5	85,5	84,3	83	82,8	83,5	85,5	87,5	+4,0	+6,0
Royaume-Uni	88,6	88,4	88	87,8	87,6	88,2	88,2	88,8	-0,4	+0,2
Yorkshire & Humberside	88,1	86,5	86,9	86,8	87,4	86,4	84,1	86,7	-4,0	-1,4
Ecosse	85,1	86,8	85	85,7	84,5	86,4	85,7	88,1	+0,6	+3,0

Source : Eurostat, Calculs propres

Tableau 1.40 - Taux d'emploi des hommes (15-64 ans)

	2000	2001	2002	2003	2004	2005	2006	2007	2000-2006 var. pt %	2000-2007 var. pt %
Union européenne (27 pays)	70,7	70,8	70,3	70,2	70,2	70,7	71,5	72,4	+0,8	+1,7
Union européenne (25 pays)	71,1	62,3	70,9	70,8	70,7	71,3	72	72,9	+0,9	+1,8
Union européenne (15 pays)	72,6	62,3	72,7	72,6	72,4	72,9	73,5	74,1	+0,9	+1,5
Belgique	69,5	68,8	68,3	67,3	67,9	68,3	67,9	68,7	-1,6	-0,8
Région de Bruxelles-Capitale	61,2	61,3	60,9	59,1	60,3	61,9	60,5	61,4	-0,7	+0,2
Région Flamande	72,9	72,1	71,6	70,7	71,6	71,8	71,5	72,3	-1,4	-0,6
Région Wallonne	65,5	64,9	64,2	63,5	63,2	63,7	63,6	64,3	-1,9	-1,2
Prov. Brabant Wallon	68,7	68,3	68,3	66,6	68,1	65,9	67,8	69,2	-0,9	+0,5
Prov. Hainaut	63,3	62,4	61,6	60,4	60,2	60,8	59,8	61,8	-3,5	-1,5
Prov. Liège	65	65	64	64,1	62,8	63,6	64,6	63,1	-0,4	-1,9
Prov. Luxembourg	72,2	70,7	70,3	69,3	69,2	69,6	69,2	69,7	-3,0	-2,5
Prov. Namur	66,3	66,1	65,3	65,1	65,5	67,3	65,4	67,2	-0,9	+0,9
Bulgarie	:	:	:	56	57,9	60	62,8	66	-	-
République tchèque	73,2	73,2	73,9	73,1	72,3	73,3	73,7	74,8	+0,5	+1,6
Danemark	80,8	80,2	80	79,6	79,7	79,8	81,2	81	+0,4	+0,2
Allemagne (incluant l'ex-RDA à partir de 1991)	72,7	24,5	71,8	70,9	70	71,3	72,8	74,7	+0,1	+2,0
Brême	67,8	67,9	66,5	66,2	63,4	64	65,7	68,6	-2,1	+0,8
Hamburg	71,6	72,8	69,6	69,4	69,4	71,8	72,4	74,5	+0,8	+2,9
Weser-Ems	73,3	73,8	72,3	71,2	70,4	71,6	72,5	75,3	-0,8	+2,0
Nordhein Westfalen	72,1	72,2	71,5	70	68,9	70,2	71,6	73,2	-0,5	+1,1
Sarre	69,5	71,3	70,1	67,8	69,3	69,3	70,8	73,2	+1,3	+3,7
Estonie	64,3	65	66,5	67,2	66,4	67	71	73,2	+6,7	+8,9
Irlande	76,3	76,6	75,4	75,2	75,9	76,9	77,7	77,4	+1,4	+1,1
Grèce	71,5	71,4	72,2	73,4	73,7	74,2	74,6	74,9	+3,1	+3,4
Espagne	71,2	72,5	72,6	73,2	73,8	75,2	76,1	76,2	+4,9	+5,0
les Asturies	63,4	64,5	64,8	65,8	66,1	67,4	69,3	68,9	+5,9	+5,5
région de Catambria	68,7	71	72	73,2	73,1	74,8	75,1	76	+6,4	+7,3
Pays Basque	72,4	73,4	73,8	74,5	74,7	76,4	76,8	76,7	+4,4	+4,3
Catalogne	76,5	77,5	77,1	78,2	77,6	79,5	80,1	80,2	+3,6	+3,7
France	68,8	69,3	69,1	69,3	68,8	68,8	68,5	68,8	-0,3	+0,0
Nord - Pas-de-Calais	61,7	64	64,1	66,7	68	67,1	66	64,8	+4,3	+3,1
Lorraine	69,7	71,6	71,7	68,4	67,7	68,5	63,9	67,8	-5,8	-1,9
Italie	68	68,5	69,1	69,6	70,1	69,9	70,5	70,7	+2,5	+2,7
Chypre	78,6	79,4	78,8	78,8	79,9	79,2	79,4	80	+0,8	+1,4
Lettonie	61,9	61,9	64,3	66,1	66,4	67,6	70,4	72,5	+8,5	+10,6
Lituanie	61,1	59,5	62,7	64	64,7	66,1	66,3	67,9	+5,2	+6,8
Luxembourg (Grand-Duché)	75	74,9	75,5	73,3	72,8	73,3	72,6	72,3	-2,4	-2,7
Hongrie	63,1	62,9	62,9	63,5	63,1	63,1	63,8	64	+0,7	+0,9
Malte	75,3	76,6	74,7	74,5	75,1	73,8	74,5	74,2	-0,8	-1,1
Pays-Bas	82,1	82,8	82,4	81,1	80,2	79,9	80,9	82,2	-1,2	+0,1
Overijssel	82,2	82,4	81,5	81,5	79,9	80,6	80,9	83	-1,3	+0,8
Limbourg	79	79,5	79,8	78,4	77	77	78,2	78,8	-0,8	-0,2
Autriche	77,4	76,7	76,4	76,4	74,9	75,4	76,9	78,4	-0,5	+1,0
Pologne	61,2	59,2	56,9	56,5	57,2	58,9	60,7	63,6	-0,5	+2,4
Portugal	76,5	77	76,5	75	74,2	73,4	73,9	73,8	-2,6	-2,7
Roumanie	68,6	67,8	63,6	63,8	63,4	63,7	64,6	64,8	-4,0	-3,8
Slovénie	67,2	68,6	68,2	67,4	70	70,4	71,1	72,7	+3,9	+5,5
Slovaquie	62,2	62	62,4	63,3	63,2	64,6	67	68,4	+4,8	+6,2
Finlande	70,1	70,8	70	69,7	69,7	70,3	71,4	72,1	+1,3	+2,0
Suède	73,9	75,7	74,9	74,2	73,6	74,3	75,5	76,5	+1,6	+2,6
Royaume-Uni	77,8	78	77,6	77,7	77,8	77,6	77,3	77,3	-0,5	-0,5
Yorkshire & Humberside	76,2	76,1	76,5	77	77,1	77,1	76,7	75,6	+0,5	-0,6
Ecosse	74,7	75,4	74,5	76,1	76,1	77,5	76,7	78	+2,0	+3,3

Source : Eurostat, Calculs propres

Tableau 1.41 - Taux d'emploi des hommes (55-64 ans)

	2000	2001	2002	2003	2004	2005	2006	2007	2000-2006 var. pt %	2000-2007 var. pt %
Union européenne (27 pays)	47	47,5	48,3	49,7	50,1	51,6	52,6	53,9	+5,6	+6,9
Union européenne (25 pays)	46,8	47,5	48,7	50,1	50,6	51,9	52,8	54,1	+6,0	+7,3
Union européenne (15 pays)	47,8	48,6	49,9	51,5	51,9	53,2	54,1	55,3	+6,3	+7,5
Belgique	36,4	35,1	36	37,8	39,1	41,7	40,9	42,9	+4,5	+6,5
Région de Bruxelles-Capitale	40,2	40,3	43	42,6	44,5	50,2	47,3	45,9	+7,1	+5,7
Région Flamande	36,8	35,3	35,5	36,7	39,3	41,1	40,5	43,8	+3,7	+7,0
Région Wallonne	34,5	33,4	35,1	38,8	37,3	40,9	40,2	40,5	+5,7	+6,0
Prov. Brabant Wallon	46,7	47,9	49,5	47,7	50,5	50,7	52,7	52	+6,0	+5,3
Prov. Hainaut	30,5	26,4	30,4	32,1	32,9	34,8	31,6	35,5	+1,1	+5,0
Prov. Liège	33,6	34,1	35,6	42,2	36,6	41,5	45,7	40,5	+12,1	+6,9
Prov. Luxembourg	39,3	41,1	39,5	42,5	40,8	45,1	41,6	41,6	+2,3	+2,3
Prov. Namur	35,1	35,4	32,5	40,3	38,5	46,5	41,4	44,6	+6,3	+9,5
Bulgarie	:	:	:	40,5	42,2	45,5	49,5	51,8	-	-
République tchèque	51,7	52,6	57,2	57,5	57,2	59,3	59,5	59,6	+7,8	+7,9
Danemark	64,1	65,5	64,5	67,3	67,3	65,6	67,1	64,9	+3,0	+0,8
Allemagne (incluant l'ex-RDA à partir de 1991)	46,2	:	47,1	47,7	49,8	53,5	56,4	59,7	+10,2	+13,5
Brême	43,6	44,3	47,1	48,4	47,1	49,3	54,7	56,9	+11,1	+13,3
Hamburg	56,5	55,3	51,2	55	54,1	60,4	58,1	63	+1,6	+6,5
Weser-Ems	50,3	47,1	47,1	46,8	50,6	56,8	57,9	61,5	+7,6	+11,2
Nordhein Westfalen	43,6	45,3	44,8	46,4	49,1	51,1	54,3	58,6	+10,7	+15,0
Sarre	41,1	42	44,4	35,3	39,1	47,2	53,8	55,8	+12,7	+14,7
Estonie	55,9	56,7	58,4	58,9	56,4	59,3	57,5	59,4	+1,6	+3,5
Irlande	63,2	64,6	65	64,6	65	65,7	67	67,9	+3,8	+4,7
Grèce	55,2	55,3	55,9	58,7	56,4	58,8	59,2	59,1	+4,0	+3,9
Espagne	54,9	57,7	58,4	59,2	58,9	59,7	60,4	60	+5,5	+5,1
les Asturies	42,7	48,8	43,6	46,8	51,9	49,5	50,2	48,3	+7,5	+5,6
région de Catambria	51,9	56,9	56,8	52,2	53,7	55,2	55,8	59,3	+3,9	+7,4
Pays Basque	49,2	53,5	58,5	58,3	57,4	57,8	58	57,9	+8,8	+8,7
Catalogne	59,1	62,5	61,2	65,9	61,6	64,2	68,1	66,3	+9,0	+7,2
France	32,9	35	38,2	40,8	41,3	41,5	40,5	40,5	+7,6	+7,6
Nord - Pas-de-Calais	23,2	25,9	28,8	36,4	37,1	36,5	38	33,9	+14,8	+10,7
Lorraine	29,8	35	41,5	36,8	36,8	37,1	31	33,8	+1,2	+4,0
Italie	40,9	40,4	41,3	42,8	42,2	42,7	43,7	45,1	+2,8	+4,2
Chypre	67,4	66,8	67	68,7	70,9	70,8	71,6	72,5	+4,2	+5,1
Lettonie	48,2	44,8	50,5	51,3	55,8	55,2	59,5	64,6	+11,3	+16,4
Lituanie	51,4	48,5	51,5	55,3	57,6	59,1	55,7	60,8	+4,3	+9,4
Luxembourg (Grand-Duché)	37,9	35,3	37,6	39,7	38,3	38,3	38,7	35,6	+0,8	-2,3
Hongrie	33,2	34,1	35,5	37,8	38,4	40,6	41,4	41,7	+8,2	+8,5
Malte	51,3	48,5	50,8	53,8	53,4	50,8	50,4	46,2	-0,9	-5,1
Pays-Bas	50,2	51,1	54,6	56,7	56,9	56,9	58	61,5	+7,8	+11,3
Overijssel	52,2	50,6	56,8	60,2	56,1	57,4	55,7	61,3	+3,5	+9,1
Limbourg	46,4	44,6	45,2	50	49	50,6	52,9	55,7	+6,5	+9,3
Autriche	41,2	40	39,6	40,4	38,9	41,3	45,3	49,8	+4,1	+8,6
Pologne	36,7	35,6	34,5	35,2	34,1	35,9	38,3	41,4	+1,6	+4,7
Portugal	62,1	61,6	61,9	62,1	59,1	58,1	58,2	58,6	-3,9	-3,5
Roumanie	56	54,3	42,7	43,5	43,1	46,7	50	50,3	-6,0	-5,7
Slovénie	32,3	35,9	35,4	33,2	40,9	43,1	44,5	45,3	+12,2	+13,0
Slovaquie	35,4	37,7	39,1	41	43,8	47,8	49,8	52,5	+14,4	+17,1
Finlande	43	46,6	48,5	51	51,4	52,8	54,8	55,1	+11,8	+12,1
Suède	67	69,4	70,4	70,8	71,2	72,4	72,3	72,9	+5,3	+5,9
Royaume-Uni	60,1	61,7	62,6	64,8	65,7	66	66	66,3	+5,9	+6,2
Yorkshire & Humberside	59,7	59	62,1	61,6	64,5	64,5	66,5	62,6	+6,8	+2,9
Ecosse	54,1	57,5	55,9	62,2	63,1	65,4	63,3	67,2	+9,2	+13,1

Source : Eurostat, Calculs propres

Tableau 1.42 - Taux d'emploi des hommes (65 ans et +)

	2000	2001	2002	2003	2004	2005	2006	2007	2000-2006 var. pt %	2000-2007 var. pt %
Union européenne (27 pays)	7,1	7	6,5	6,4	6,2	6,5	6,7	6,9	-0,4	-0,2
Union européenne (25 pays)	5,7	5,7	5,7	5,7	5,8	6,1	6,4	6,4	+0,7	+0,7
Union européenne (15 pays)	5,2	5,3	5,5	5,5	5,5	5,9	6,1	6,3	+0,9	+1,1
Belgique	2,4	2,3	2,3	2,3	2,4	3,4	2,7	3	+0,3	+0,6
Région de Bruxelles-Capitale	3,1	2,4	2,4	5	6,1	5,1	4,4	4,9	+1,3	+1,8
Région Flamande	2,2	2,1	2,2	1,9	2,1	3,2	2,4	3	+0,2	+0,8
Région Wallonne	2,7	2,6	2,4	2,3	2,2	3,4	3	2,5	+0,3	-0,2
Prov. Brabant Wallon	3	3,4	3,3	5,2	2,6	2,4	4,1	1,7	+1,1	-1,3
Prov. Hainaut	2,6	2,9	1,1	1,2	1,5	3,8	1,7	1,8	-0,9	-0,8
Prov. Liège	2,6	1,6	2,8	2,6	2,5	3,6	3,8	3	+1,2	+0,4
Prov. Luxembourg	3,9	3,7	4,1	2,5	2,3	2,6	4,1	5	+0,2	+1,1
Prov. Namur	2,8	2,9	3,1	2,4	2,9	2,7	3,5	2,8	+0,7	+0,0
Bulgarie	:	:	:	5,9	5,2	4	4,4	5,1	-	-
République tchèque	6,7	6,6	6,4	6,3	5,9	6,1	6,5	7	-0,2	+0,3
Danemark	3,9	7,5	7,7	8	8,9	9,2	8,5	9,1	+4,6	+5,2
Allemagne (incluant l'ex-RDA à partir de 1991)	4,3	:	4,3	4,1	4,3	5	5	5,3	+0,7	+1,0
Brême	4,1	4,8	5,4	3	3,8	3,7	3,7	3,4	-0,4	-0,7
Hamburg	6,4	7,6	4,5	5,6	4,9	6	6	6,2	-0,4	-0,2
Weser-Ems	4,5	4,5	4	4,1	4,8	6,2	3,8	5,1	-0,7	+0,6
Nordhein Westfalen	4	4,1	4	3,6	4	4,6	4,5	4,8	+0,5	+0,8
Sarre	3,2	2,3	3,3	2,3	2,5	3,8	3,7	2,2	+0,5	-1,0
Estonie	13,8	12,5	12,3	14,6	16,2	13,6	16,4	14,2	+2,6	+0,4
Irlande	14,2	14,4	14,8	14	13,7	14	14,4	16,1	+0,2	+1,9
Grèce	8,3	7,4	7,8	8	6,7	6,9	7,3	7	-1,0	-1,3
Espagne	2,6	2,6	2,4	2,4	2,3	3,1	3,3	3,2	+0,7	+0,6
les Asturies	2	1,9	1,5	2,2	2,2	2,4	1,9	2,3	-0,1	+0,3
région de Catambria	2,4	2,1	2,2	1,2	2	2,6	2,7	2,8	+0,3	+0,4
Pays Basque	2,3	1,7	1,8	1,6	1,3	1,3	2,5	2	+0,2	-0,3
Catalogne	2,9	2,8	2,7	2,8	2,7	4	4,4	3,1	+1,5	+0,2
France	1,6	1,5	1,6	1,8	1,8	1,7	1,6	2	+0,0	+0,4
Nord - Pas-de-Calais	0,9	0,9	1,2	0,8	1,1	1,3	0,9	0,9	+0,0	+0,0
Lorraine	2,2	1,1	2	1,7	1,8	0,7	0,2	1,7	-2,0	-0,5
Italie	5,8	6	6,1	5,8	5,9	5,9	6,1	6	+0,3	+0,2
Chypre	17,5	17,9	19,4	21,8	18,3	19,5	17	18,4	-0,5	+0,9
Lettonie	10,2	10,1	11,6	11,1	12	14,3	16	16,4	+5,8	+6,2
Lituanie	9,7	8,7	7,4	8,1	6,2	6,3	7	9,3	-2,7	-0,4
Luxembourg (Grand-Duché)	2,3	1,1	2,4	2,1	1,1	1	0,7	0,6	-1,6	-1,7
Hongrie	2,5	2	2,1	2,4	2,7	2,6	2,6	2,9	+0,1	+0,4
Malte	3,5	5,2	4,6	3,6	4,1	3,9	3,8	3,1	+0,3	-0,4
Pays-Bas	4,1	5,4	6,4	6,3	7,2	7,6	8,4	8,6	+4,3	+4,5
Overijssel	5,7	5,8	7,2	7	6,2	5,6	8,1	5,9	+2,4	+0,2
Limbourg	3,9	4,4	5,8	5,6	5,8	6,2	5,5	8,2	+1,6	+4,3
Autriche	4,4	5	3,8	3,8	3,8	4,9	5,5	7,3	+1,1	+2,9
Pologne	11,8	11,1	9,5	8,6	8,7	8,7	12,4	7,5	+0,6	-4,3
Portugal	24,9	25,8	25,6	25,7	25,5	24,5	24,6	24,1	-0,3	-0,8
Roumanie	40,8	40,4	27,6	21,3	17,1	16,8	16,6	19,4	-24,2	-21,4
Slovénie	11,5	11,3	9,5	9,5	12,8	11,5	11,5	12	+0,0	+0,5
Slovaquie	1,8	1,8	1,8	2	2	2,2	1,9	1,5	+0,1	-0,3
Finlande	4,2	4,2	4,1	4,6	4,5	4,5	4,9	6,2	+0,7	+2,0
Suède	14,6	13,6	14,5	14,2	12,8	13,8	13,7	14,9	-0,9	+0,3
Royaume-Uni	7,5	7,2	7,6	8,4	8,5	9	9,7	10	+2,2	+2,5
Yorkshire & Humberside	5,8	5,5	6,1	5,8	5,7	5,3	7,4	8,6	+1,6	+2,8
Ecosse	6,5	5,1	5,3	6,7	7,6	8	6,9	8,3	+0,4	+1,8

Source : Eurostat, Calculs propres

Tableau 1.43 - Taux d'emploi des femmes (15-24 ans)

	2000	2001	2002	2003	2004	2005	2006	2007	2000-2006 var. pt %	2000-2007 var. pt %
Union européenne (27 pays)	33,9	34,1	33,5	33,1	33	32,9	33,3	34,1	-0,6	+0,2
Union européenne (25 pays)	34,5	34,6	34,3	33,9	33,7	33,8	34,3	35,1	-0,2	+0,6
Union européenne (15 pays)	36,7	37,2	37,2	37	36,8	36,9	37,2	37,9	+0,5	+1,2
Belgique	25,4	26	26,5	24,7	25,4	25,2	24,7	25	-0,7	-0,4
Région de Bruxelles-Capitale	19,2	18,7	21	17,3	18,6	17,3	19,6	16,3	+0,4	-2,9
Région Flamande	30,2	31,1	31,6	30	30,4	30	29,5	29,9	-0,7	-0,3
Région Wallonne	18,8	19,4	19,2	17,9	19,1	19,6	18,4	19,4	-0,4	+0,6
Prov. Brabant Wallon	17,8	19,9	17,5	17,9	13,4	19,1	18,7	19,1	+0,9	+1,3
Prov. Hainaut	17,4	16,7	17,7	17,1	18,4	19,9	16	17,5	-1,4	+0,1
Prov. Liège	19,2	22,6	20,8	18,1	19,6	18,1	17,7	20,6	-1,5	+1,4
Prov. Luxembourg	23,8	23,8	23,5	22,6	25,7	23,5	24,9	25,1	+1,1	+1,3
Prov. Namur	20,2	17,1	18,8	16,9	20,8	20,3	22,5	19,1	+2,3	-1,1
Bulgarie	:	:	:	19,6	19,6	19,4	21	21,8	-	-
République tchèque	33,5	31,4	29,2	27,6	25,4	23,4	23,7	23,9	-9,8	-9,6
Danemark	63,3	60,1	61,4	57,6	61,1	60,5	64,1	64,2	+0,8	+0,9
Allemagne (incluant l'ex-RDA à partir de 1991)	43,6	44,3	43,8	43	39,8	40,7	41,6	43,5	-2,0	-0,1
Brême	37	36,4	32,9	40,8	34,8	37	35,9	39,1	-1,1	+2,1
Hamburg	41,5	48,3	47,3	46,5	43,9	45,3	42,2	43,3	+0,7	+1,8
Weser-Ems	39,5	42,4	41,7	39	40,1	39,3	37,6	39,2	-1,9	-0,3
Nordhein Westfalen	40,5	40,1	39,5	39	36,2	37,1	37,3	38,5	-3,2	-2,0
Sarre	40	38,7	40,3	41,4	33,6	38,9	35,9	38,5	-4,1	-1,5
Estonie	24,8	21,9	21,6	22,7	21,6	25,1	26,1	30	+1,3	+5,2
Irlande	46,6	45,5	44,5	44,4	44,7	45,9	46,2	47,4	-0,4	+0,8
Grèce	22,4	21,7	21,4	19,8	21,3	19,8	18,7	18,7	-3,7	-3,7
Espagne	26,7	27,5	28	28,6	29,3	32,8	34,4	33,8	+7,7	+7,1
les Asturies	16,6	14,8	18,1	21	19,6	23,3	25,6	26,7	+9,0	+10,1
région de Catambria	19,3	24,3	20,7	24,2	22,3	29,3	27,6	31,7	+8,3	+12,4
Pays Basque	22,6	25,9	26,8	25,5	25,8	30,8	29,7	30,7	+7,1	+8,1
Catalogne	38,6	40,6	38,5	36,5	36,1	40,7	40,6	40,7	+2,0	+2,1
France	25,1	25,1	25,4	27,5	26,9	26,6	26,1	28	+1,0	+2,9
Nord - Pas-de-Calais	18,6	21,6	20,2	22,4	25,8	24,5	23,3	24,1	+4,7	+5,5
Lorraine	26,1	28,1	25,8	27,3	23,3	28,6	30,6	33,6	+4,5	+7,5
Italie	22,1	22,1	21,3	20,6	23,1	20,8	20,1	19,5	-2,0	-2,6
Chypre	34,3	37,7	35,8	36,5	34,7	33,2	34,1	36	-0,2	+1,7
Lettonie	24,9	24,4	25,4	25,7	24,4	26,2	28,7	33,1	+3,8	+8,2
Lituanie	23,8	21	20,5	18,5	16,5	17,4	20,9	20,5	-2,9	-3,3
Luxembourg (Grand-Duché)	28,3	30,3	28,4	26,1	20,5	21,3	21,2	18,4	-7,1	-9,9
Hongrie	29,7	26,9	25,8	23,8	20,8	19,2	18,8	17,8	-10,9	-11,9
Malte	52,8	51,7	49,2	45,2	41,8	43,9	42	44	-10,8	-8,8
Pays-Bas	67,3	69,6	69,5	67,8	65,4	64,9	65,1	67,9	-2,2	+0,6
Overijssel	70,1	69,7	69,3	67	64,6	64,5	64,1	69,9	-6,0	-0,2
Limbourg	67,7	69,4	68,4	68,2	65,4	64,5	63,2	66,5	-4,5	-1,2
Autriche	47,9	47	47,4	46,5	47,9	49,4	49,9	51,5	+2,0	+3,6
Pologne	21,8	21,5	19,3	18,3	18,6	19,6	20,7	22,4	-1,1	+0,6
Portugal	36,2	37	36,5	34,4	32,5	31,4	31,6	30,6	-4,6	-5,6
Roumanie	30,5	30	26,1	22,9	25,1	21,6	20,6	20,2	-9,9	-10,3
Slovénie	29,7	26,8	26,5	24,3	28,6	29,8	30,3	31,4	+0,6	+1,7
Slovaquie	28,2	26,5	25,3	25,4	24,6	23,1	22,5	24,1	-5,7	-4,1
Finlande	39,9	40,7	40,3	39,2	39,4	40,6	41,6	44,7	+1,7	+4,8
Suède	41,2	44,7	43,8	42,1	39,7	39,7	40,4	42,3	-0,8	+1,1
Royaume-Uni	54,6	54,2	54,5	53,7	54,1	52,5	52,2	50,9	-2,4	-3,7
Yorkshire & Humberside	54,9	53,1	52,4	53,2	52,2	49,7	50,5	52,1	-4,4	-2,8
Ecosse	55,4	56,6	58,1	56	56,2	56,4	56,9	55,7	+1,5	+0,3

Source : Eurostat, Calculs propres

Tableau 1.44 - Taux d'emploi des femmes (25-34 ans)

	2000	2001	2002	2003	2004	2005	2006	2007	2000-2006 var. pt %	2000-2007 var. pt %
Union européenne (27 pays)	65,8	66,4	66,4	66,9	67,4	68	69,2	70,1	+3,4	+4,3
Union européenne (25 pays)	65,6	66,2	66,5	67	67,6	68,2	69,3	70,2	+3,7	+4,6
Union européenne (15 pays)	66,2	66,9	67,4	67,9	68,5	69,2	70,1	70,8	+3,9	+4,6
Belgique	75,2	73,1	74,1	73,6	73,7	74,8	75,7	75,4	+0,5	+0,2
Région de Bruxelles-Capitale	63,2	60,5	61,4	61,5	60,5	58,7	56,3	59,8	-6,9	-3,4
Région Flamande	81,9	80,7	82	79,5	81,1	83,1	85	82,7	+3,1	+0,8
Région Wallonne	67,2	64,1	64,9	67,8	66	66,9	67,3	69,2	+0,1	+2,0
Prov. Brabant Wallon	75,7	72,2	71,9	78,1	74,7	74,1	75,6	78,4	-0,1	+2,7
Prov. Hainaut	65,8	60,4	63,6	66,1	63	62	62,7	66,2	-3,1	+0,4
Prov. Liège	63,1	62,6	61,1	64,6	64,1	67,2	67,9	66,4	+4,8	+3,3
Prov. Luxembourg	75,8	74,6	71	69,7	70,9	71,8	76	76	+0,2	+0,2
Prov. Namur	69,9	66,5	68,7	70,9	69,1	71,8	68,1	73,2	-1,8	+3,3
Bulgarie	:	:	:	60,6	62	63	66	70,2	-	-
République tchèque	60,6	60,5	61,2	60,6	60,1	61,5	61,9	62	+1,3	+1,4
Danemark	77,6	77,7	76,6	74,5	76,4	77,3	79	79,9	+1,4	+2,3
Allemagne (incluant l'ex-RDA à partir de 1991)	70,3	70,6	70,7	69,9	68,5	69,5	71,2	72,5	+0,9	+2,2
Brême	65,4	68,3	69,7	67,1	63,9	63,1	62,3	66,4	-3,1	+1,0
Hamburg	72,3	73,3	74	72,5	68	73,6	74	73,7	+1,7	+1,4
Weser-Ems	67,2	67,1	68,8	70,9	66,2	68,4	68	69,8	+0,8	+2,6
Nordhein Westfalen	65,8	66,2	65,8	64,3	63,1	65,1	67,3	68,9	+1,5	+3,1
Sarre	69,7	64,9	68,8	71,8	67,2	66,2	67,2	68,3	-2,5	-1,4
Estonie	66,1	63	63,6	66,6	65,4	68,2	74,4	73,1	+8,3	+7,0
Irlande	73,5	73,8	73,2	72,5	73,3	74,5	75,5	75,5	+2,0	+2,0
Grèce	55,7	56,1	57	58,9	60,2	61,2	63,2	62,6	+7,5	+6,9
Espagne	57,2	59,6	60,8	62,9	65,4	67,8	69,5	71,3	+12,3	+14,1
les Asturies	47,8	52	55,8	57,7	58,8	62,8	65,3	67,4	+17,5	+19,6
région de Catambria	50,3	56,5	55,1	60	64,3	69,3	78,2	74,7	+27,9	+24,4
Pays Basque	64,2	68,6	69	74,4	73,8	72,4	75,8	78,4	+11,6	+14,2
Catalogne	71,9	72,4	69,9	71	74,6	74,3	77	77,4	+5,1	+5,5
France	68,3	68,3	69,2	70,9	70,4	71,1	71	72,5	+2,7	+4,2
Nord - Pas-de-Calais	56	54,8	55,6	63,9	66	65,4	64,1	67,1	+8,1	+11,1
Lorraine	63,1	68,2	68,9	69,5	60,5	70,5	70,7	70,6	+7,6	+7,5
Italie	52	53,7	55,2	55,7	58,6	58,2	59,2	59	+7,2	+7,0
Chypre	72,3	76,1	79,2	78,5	76,7	75,9	78,3	80,4	+6,0	+8,1
Lettonie	66,9	72,4	69,2	70,5	70,3	69,1	73,8	73,5	+6,9	+6,6
Lituanie	73,6	72,7	74,7	76,9	75,5	77,3	80	79,1	+6,4	+5,5
Luxembourg (Grand-Duché)	72,2	73,4	75,6	72,2	73,2	75	77,2	79,1	+5,0	+6,9
Hongrie	58,7	59,6	58,8	59,8	60,1	60,5	61,8	61,7	+3,1	+3,0
Malte	48,9	49,4	47,8	50,9	51,1	52,2	58,4	60,8	+9,5	+11,9
Pays-Bas	77,8	78,9	78,9	79,4	79,3	79,8	81,3	82,4	+3,5	+4,6
Overijssel	79,9	79	81,3	79,1	80,3	78,8	79,2	85,2	-0,7	+5,3
Limbourg	78,7	79,4	77	80,8	79,3	78,2	81	80	+2,3	+1,3
Autriche	75,6	76,5	77,3	77,8	76,5	74,8	74,9	74,2	-0,7	-1,4
Pologne	60,7	60,4	60	60,6	62,1	62,7	65,6	69	+4,9	+8,3
Portugal	77,7	78,6	78,1	78,2	78,3	77,5	76,7	76,1	-1,0	-1,6
Roumanie	71,5	71,6	66,9	66,7	66,7	66,2	68	68,2	-3,5	-3,3
Slovénie	83,7	83,7	82,7	82	83	81,9	79,4	81,3	-4,3	-2,4
Slovaquie	61,8	61,8	61,3	62,7	61,8	59,6	61,9	61,9	+0,1	+0,1
Finlande	69	70,2	72,9	71,9	71,1	72,5	72,6	74,2	+3,6	+5,2
Suède	75,7	78,1	78	77,1	76,3	76,3	78,1	79,5	+2,4	+3,8
Royaume-Uni	71,6	71,5	71,4	71,5	72,1	72,7	72,4	72,2	+0,8	+0,6
Yorkshire & Humberside	71,3	71,2	70,1	70,6	70,6	71,4	68,9	68,7	-2,4	-2,6
Ecosse	72,3	74,7	73,8	72,6	75,4	75,7	75,1	76,1	+2,8	+3,8

Source : Eurostat, Calculs propres

Tableau 1.45 - Taux d'emploi des femmes (15-64 ans)

	2000	2001	2002	2003	2004	2005	2006	2007	2000-2006 var. pt %	2000-2007 var. pt %
Union européenne (27 pays)	53,6	54,2	54,3	54,8	55,4	56,2	57,3	58,3	+3,7	+4,7
Union européenne (25 pays)	53,5	47,3	54,5	55,1	55,6	56,5	57,5	58,5	+4,0	+5,0
Union européenne (15 pays)	54	46,6	55,5	56,1	56,7	57,7	58,7	59,6	+4,7	+5,6
Belgique	51,5	51	51,4	51,8	52,6	53,8	54	55,3	+2,5	+3,8
Région de Bruxelles-Capitale	48,9	46,7	48,2	47,4	47,9	47,9	46,6	48,3	-2,3	-0,6
Région Flamande	54,7	54,5	55,2	55	56,7	57,9	58,3	59,8	+3,6	+5,1
Région Wallonne	46,4	45,8	45,6	47,4	46,9	48,4	48,6	49,6	+2,2	+3,2
Prov. Brabant Wallon	53,7	53,6	50,9	53,8	53,2	54,3	54,2	56,4	+0,5	+2,7
Prov. Hainaut	44	42	42,6	44,9	43,5	45	44,8	45,8	+0,8	+1,8
Prov. Liège	44,8	45,5	45,5	47,1	46,9	48,7	49	49,6	+4,2	+4,8
Prov. Luxembourg	51,6	52,1	50,2	49,2	50,7	52,3	53,3	53,3	+1,7	+1,7
Prov. Namur	48,7	47,6	47,6	49,1	49,1	50,7	51,7	53,1	+3,0	+4,4
Bulgarie	:	:	:	49	50,6	51,7	54,6	57,6	-	-
République tchèque	56,9	56,9	57	56,3	56	56,3	56,8	57,3	-0,1	+0,4
Danemark	71,6	72	71,7	70,5	71,6	71,9	73,4	73,2	+1,8	+1,6
Allemagne (incluant l'ex-RDA à partir de 1991)	57,8	20,7	58,8	58,9	58,5	60,6	62,2	64	+4,4	+6,2
Brême	55,1	56	55	57,5	54,9	55	57,5	60,4	+2,4	+5,3
Hamburg	60,5	60,9	60,2	60,4	59,2	62,2	64,2	64,9	+3,7	+4,4
Weser-Ems	54,8	55,8	55,5	56,7	55,5	59	58,5	61,2	+3,7	+6,4
Nordhein Westfalen	53,5	54,7	55	55,1	54,7	57,3	58,8	60,4	+5,3	+6,9
Sarre	52,3	51,7	53,5	53,3	54,3	55,9	57,6	59,4	+5,3	+7,1
Estonie	56,9	57,4	57,9	59	60	62,1	65,3	65,9	+8,4	+9,0
Irlande	53,9	54,9	55,4	55,7	56,5	58,3	59,3	60,6	+5,4	+6,7
Grèce	41,7	41,5	42,9	44,3	45,2	46,1	47,4	47,9	+5,7	+6,2
Espagne	41,3	43,1	44,4	46,3	48,3	51,2	53,2	54,7	+11,9	+13,4
les Asturies	34	36,2	38,1	40,8	41,5	44,3	47,7	50,7	+13,7	+16,7
région de Catambria	36,3	41,9	41,2	43,8	45,2	49,2	53	55,1	+16,7	+18,8
Pays Basque	42,9	46,3	48	50,4	51,5	54,6	57,1	58,1	+14,2	+15,2
Catalogne	51,4	52	51,8	54,3	56,2	58,9	60,3	61,5	+8,9	+10,1
France	54,8	55,2	55,9	57,7	57,6	57,9	58,2	59,4	+3,4	+4,6
Nord - Pas-de-Calais	43,2	44,1	44,2	49,1	50,3	50,2	50,4	52,3	+7,2	+9,1
Lorraine	52,5	53,7	54,6	53,3	51,3	57,1	58,2	60	+5,7	+7,5
Italie	39,6	41,1	42	42,7	45,2	45,3	46,3	46,6	+6,7	+7,0
Chypre	53	57,1	59	60,2	59,7	58,4	60,3	62,4	+7,3	+9,4
Lettonie	53,3	56,1	56,8	57,9	58,5	59,3	62,4	64,4	+9,1	+11,1
Lituanie	58,2	56,9	57,2	58,4	57,8	59,4	61	62,2	+2,8	+4,0
Luxembourg (Grand-Duché)	50	50,8	51,5	50,9	51,9	53,7	54,6	56,1	+4,6	+6,1
Hongrie	49,7	49,8	49,8	50,9	50,7	51	51,1	50,9	+1,4	+1,2
Malte	33,4	32,7	33,9	33,6	32,7	33,7	34,9	36,9	+1,5	+3,5
Pays-Bas	63,5	65,2	66,2	66	65,8	66,4	67,7	69,6	+4,2	+6,1
Overijssel	63,4	63,9	64,9	64,8	65,2	64,8	67,1	70,8	+3,7	+7,4
Limbourg	61	61,8	62,4	63,4	63,1	62,9	64,2	65,6	+3,2	+4,6
Autriche	59,6	60,1	61,3	61,6	60,7	62	63,5	64,4	+3,9	+4,8
Pologne	48,9	47,7	46,2	46	46,2	46,8	48,1	50,6	-0,8	+1,7
Portugal	60,5	61,3	61,4	61,4	61,7	61,7	62	61,9	+1,5	+1,4
Roumanie	57,5	57,1	51,8	51,5	52,1	51,5	53	52,8	-4,5	-4,7
Slovénie	58,4	58,8	58,6	57,6	60,5	61,3	61,8	62,6	+3,4	+4,2
Slovaquie	51,5	51,8	51,4	52,2	50,9	50,9	51,9	53	+0,4	+1,5
Finlande	64,2	65,4	66,2	65,7	65,6	66,5	67,3	68,5	+3,1	+4,3
Suède	70,9	72,3	72,2	71,5	70,5	70,2	70,7	71,8	-0,2	+0,9
Royaume-Uni	64,7	65	65,2	65,3	65,6	65,9	65,8	65,5	+1,1	+0,8
Yorkshire & Humberside	64,6	64,6	63,6	64,7	65,4	65,1	65,1	64,5	+0,5	-0,1
Ecosse	64,2	65,1	65,8	66,1	67	66,8	67,4	68,5	+3,2	+4,3

Source : Eurostat, Calculs propres

Tableau 1.46 - Taux d'emploi des femmes (55-64 ans)

	2000	2001	2002	2003	2004	2005	2006	2007	2000-2006 var. pt %	2000-2007 var. pt %
Union européenne (27 pays)	27,3	28,1	28,8	30,6	31,6	33,6	34,9	36	+7,6	+8,7
Union européenne (25 pays)	26,8	27,7	28,9	30,7	31,7	33,8	35	36,1	+8,2	+9,3
Union européenne (15 pays)	27,9	28,9	30,3	32,1	33,2	35,5	36,9	38,1	+9,0	+10,2
Belgique	16,6	15,5	17,5	18,7	21,1	22,1	23,2	26	+6,6	+9,4
Région de Bruxelles-Capitale	29,2	22,5	28,3	29,1	28	29,9	27,6	31,5	-1,6	+2,3
Région Flamande	14,7	14	15,8	16,4	19,6	20	22,2	24,7	+7,5	+10,0
Région Wallonne	17	16,4	17,8	20	21,9	23,8	23,9	27	+6,9	+10,0
Prov. Brabant Wallon	21,7	22,3	22,9	27	26,1	29	31,2	32,5	+9,5	+10,8
Prov. Hainaut	16,2	14,5	15,2	16,5	19,6	22,2	20,3	23,7	+4,1	+7,5
Prov. Liège	15,8	15,6	19,3	22,4	22,6	24,5	23,4	28,4	+7,6	+12,6
Prov. Luxembourg	20,9	21,6	18,3	20,1	21,1	25,6	27,8	25,1	+6,9	+4,2
Prov. Namur	16,4	16	17,3	18,4	23,5	21,6	27,5	29,8	+11,1	+13,4
Bulgarie	:	:	:	21	24,2	25,5	31,1	34,5	-	-
République tchèque	22,4	23,1	25,9	28,4	29,4	30,9	32,1	33,5	+9,7	+11,1
Danemark	46,6	49,7	50,4	52,9	53,3	53,5	54,3	52,4	+7,7	+5,8
Allemagne (incluant l'ex-RDA à partir de 1991)	28,7	:	29,8	31,2	33,1	37,5	40,6	43,6	+11,9	+14,9
Brême	31,2	28,8	28,3	30,3	35,2	37,6	39,5	42,8	+8,3	+11,6
Hamburg	38,9	40,2	35,8	35,2	33,1	37,8	44,5	44,4	+5,6	+5,5
Weser-Ems	28,7	26,8	23,6	28,9	29,1	37,9	37,2	42,4	+8,5	+13,7
Nordhein Westfalen	24,5	26,6	27,2	29,1	30,6	35	37,4	39,4	+12,9	+14,9
Sarre	18,5	21,2	21,3	21,6	25,1	32,9	38,9	37,3	+20,4	+18,8
Estonie	39	42,1	46,5	47,3	49,4	53,7	59,2	60,5	+20,2	+21,5
Irlande	27,2	28,7	30,8	33,1	33,7	37,3	39,1	39,6	+11,9	+12,4
Grèce	24,3	22,9	24	25,5	24	25,8	26,6	26,9	+2,3	+2,6
Espagne	20,2	21,7	21,9	23,3	24,6	27,4	28,7	30	+8,5	+9,8
les Asturies	18,4	20,7	20,3	20,3	19,3	21,5	25,8	29,2	+7,4	+10,8
région de Catambria	19,2	22,3	20,8	23,8	23,4	29,6	27,7	30,1	+8,5	+10,9
Pays Basque	18	16,1	18,1	17,1	18,9	26,3	28,2	31,2	+10,2	+13,2
Catalogne	23,6	23,6	24,3	29,1	30,4	33,8	34,8	37,8	+11,2	+14,2
France	26,1	26,7	29,5	33,2	33,9	35,8	35,8	36,1	+9,7	+10,0
Nord - Pas-de-Calais	16,8	18,9	21,7	30,6	30,5	30,6	29,5	27,2	+12,7	+10,4
Lorraine	23,7	22	23,5	26,7	24,3	36,4	36,3	36,3	+12,6	+12,6
Italie	15,3	16,2	17,3	18,5	19,6	20,8	21,9	23	+6,6	+7,7
Chypre	32,1	32,2	32,1	32,6	32,6	31,5	36,6	40,3	+4,5	+8,2
Lettonie	25,8	30,1	35,2	38,8	41,9	45,3	48,7	52,4	+22,9	+26,6
Lituanie	33,5	31	34,1	36,7	39,3	41,7	45,1	47,9	+11,6	+14,4
Luxembourg (Grand-Duché)	16,8	14,4	18,1	20,6	22,2	24,9	27,8	28,6	+11,0	+11,8
Hongrie	13,3	14,9	17,6	21,8	25	26,7	27,1	26,2	+13,8	+12,9
Malte	8,2	9,4	10,9	13	11,5	12,4	11,2	11,8	+3,0	+3,6
Pays-Bas	26,1	28	29,9	31,8	33,4	35,2	37,2	40,1	+11,1	+14,0
Overijssel	26,3	24,5	27,4	29,6	32	29,8	36,2	38,9	+9,9	+12,6
Limbourg	22	24,3	23,6	27,8	27,5	30,6	31,2	35,5	+9,2	+13,5
Autriche	17,1	17,9	19,3	20,8	19,3	22,9	26,3	28	+9,2	+10,9
Pologne	21,4	20,4	18,9	19,8	19,4	19,7	19	19,4	-2,4	-2,0
Portugal	40,6	40,3	42,2	42,4	42,5	43,7	42,8	44	+2,2	+3,4
Roumanie	43,8	42,9	32,6	33,3	31,4	33,1	34,5	33,6	-9,3	-10,2
Slovénie	13,8	15,8	14,2	14,6	17,8	18,5	21	22,2	+7,2	+8,4
Slovaquie	9,8	9,8	9,5	11,2	12,6	15,6	18,9	21,2	+9,1	+11,4
Finlande	40,5	45	47,2	48,3	50,4	52,7	54,3	55	+13,8	+14,5
Suède	61,7	64	65,6	66,3	67	66,7	66,9	67	+5,2	+5,3
Royaume-Uni	41,7	43	44,5	46,3	47	48,1	49,1	49	+7,4	+7,3
Yorkshire & Humberside	39,7	41,1	41,6	43,9	47,4	48,5	47	46,5	+7,3	+6,8
Ecosse	36,6	39,1	42,1	43,8	45,4	44,4	46,8	47,4	+10,2	+10,8

Source : Eurostat, Calculs propres

Tableau 1.47 - Taux d'emploi des femmes (65 ans et +)

	2000	2001	2002	2003	2004	2005	2006	2007	2000-2006 var. pt %	2000-2007 var. pt %
Union européenne (27 pays)	3,4	3,4	3,1	2,8	2,7	2,8	2,9	3	-0,5	-0,4
Union européenne (25 pays)	2,2	2,2	2,3	2,3	2,2	2,4	2,5	2,6	+0,3	+0,4
Union européenne (15 pays)	1,9	2	2,1	2,1	2,1	2,2	2,4	2,5	+0,5	+0,6
Belgique	0,8	0,7	0,6	0,7	0,7	1	1	0,9	+0,2	+0,1
Région de Bruxelles-Capitale	0,9	0,5	1,4	1,2	0,8	1,2	0,8	0,7	-0,1	-0,2
Région Flamande	0,7	0,5	0,5	0,7	0,7	0,9	1	0,8	+0,3	+0,1
Région Wallonne	1	1	0,6	0,5	0,8	1,1	1	1,1	+0,0	+0,1
Prov. Brabant Wallon	0,5	0,8	1	1	1,3	0,3	1,1	1,3	+0,6	+0,8
Prov. Hainaut	1	1,1	0,2	0,4	0,5	0,7	0,6	1,4	-0,4	+0,4
Prov. Liège	1,1	0,9	0,7	0,5	0,7	2,3	1,6	0,6	+0,5	-0,5
Prov. Luxembourg	1,1	1,3	1,6	0,7	1,1	0,4	1,7	0,7	+0,6	-0,4
Prov. Namur	0,8	0,8	0,5	0,5	1,3	0,7	0,7	1,3	-0,1	+0,5
Bulgarie	:	:	:	1,9	1,9	1,4	1,4	1,5	-	-
République tchèque	2,3	2	2,2	2,2	2,2	2,2	2,4	2,7	+0,1	+0,4
Danemark	1,3	2,5	2,6	2,9	2,7	2,7	2,5	2,8	+1,2	+1,5
Allemagne (incluant l'ex-RDA à partir de 1991)	1,4	:	1,8	1,8	1,8	2,2	2,3	2,5	+0,9	+1,1
Brême	1,8	1,4	1,5	1	1	0,8	1,8	2,2	+0,0	+0,4
Hamburg	1,5	1,4	1,9	1,6	2,6	2,3	2	2,4	+0,5	+0,9
Weser-Ems	1,4	1,8	2,2	2,3	2,4	2,3	2,1	2,6	+0,7	+1,2
Nordhein Westfalen	1,1	1,6	1,6	1,4	1,8	1,7	1,8	2,1	+0,7	+1,0
Sarre	1,3	0,9	1,4	1,5	1,5	2,5	2,7	2	+1,4	+0,7
Estonie	6,4	6,7	8,2	7,7	7,5	7,8	8,7	9,1	+2,3	+2,7
Irlande	2,7	2,7	3	3	3	3,2	3,7	4	+1,0	+1,3
Grèce	2,8	2,7	2,3	2,4	1,9	1,9	2	2,2	-0,8	-0,6
Espagne	0,9	0,9	0,9	0,9	1	1,1	1,1	1,1	+0,2	+0,2
les Asturies	0,7	0,6	0,7	1	1,3	1,1	1	1,1	+0,3	+0,4
région de Catambria	0,8	1	0,8	0,6	1,2	1,6	1,2	1,3	+0,4	+0,5
Pays Basque	0,8	0,5	0,6	0,8	0,7	0,9	1,2	0,9	+0,4	+0,1
Catalogne	0,9	0,9	0,9	1,2	1,2	1,5	1,4	1,2	+0,5	+0,3
France	0,6	0,7	0,7	0,7	0,8	0,9	0,8	0,9	+0,2	+0,3
Nord - Pas-de-Calais	0,1	0,5	0,5	0,4	0,4	0,7	0,8	0,8	+0,7	+0,7
Lorraine	0,4	0,4	0,5	0,4	0,8	0,8	0,5	0,3	+0,1	-0,1
Italie	1,5	1,5	1,5	1,5	1,2	1,1	1,2	1,2	-0,3	-0,3
Chypre	4,5	4,5	3,9	4,5	4,8	4,7	4,4	4,5	-0,1	+0,0
Lettonie	5	5,2	5	4,8	5,9	5,4	7,6	8,4	+2,6	+3,4
Lituanie	6,8	4,8	3	3	2,5	2,6	3,1	3,4	-3,7	-3,4
Luxembourg (Grand-Duché)	1,2	0,5	0,5	0,9	0,4	0,4	0,5	0,3	-0,7	-0,9
Hongrie	1,1	0,8	0,8	1,1	1,1	0,8	0,9	1,2	-0,2	+0,1
Malte	0,3	0,9	0,5	1	0,6	0,5	0,3	0,3	+0,0	+0,0
Pays-Bas	1,4	1,4	1,9	1,9	2,1	2,1	2,3	2,7	+0,9	+1,3
Overijssel	1,2	0,9	1,5	2,2	1,6	2,2	0,6	2,8	-0,6	+1,6
Limbourg	2,1	1,4	1,6	1,2	1	2,4	1,2	1,7	-0,9	-0,4
Autriche	1,7	2,3	1,7	1,7	1,2	1,7	2,2	3	+0,5	+1,3
Pologne	5	4,6	4,5	4,3	4,1	3,7	5,7	3,1	+0,7	-1,9
Portugal	12,9	13,5	14,1	13,5	12,3	13,2	13,2	13,9	+0,3	+1,0
Roumanie	32,1	31,9	22,5	15,6	13,4	13	12,6	13,6	-19,5	-18,5
Slovénie	6,5	6,4	5,7	4,2	6	5,5	5,4	6,7	-1,1	+0,2
Slovaquie	0,4	0,4	0,3	0,7	0,8	0,8	0,7	0,9	+0,3	+0,5
Finlande	1	0,9	1,1	1,1	1	1,6	2,1	2,1	+1,1	+1,1
Suède	6,1	5,7	5,5	5,9	6,3	5,8	6,6	7,3	+0,5	+1,2
Royaume-Uni	3,4	3,2	3,5	3,7	3,9	4,2	4,6	4,5	+1,2	+1,1
Yorkshire & Humberside	3,3	1,9	3	3,1	3,6	3,3	2,9	3,4	-0,4	+0,1
Ecosse	2,4	2,1	2,1	2,8	3,6	2,8	3,4	3,5	+1,0	+1,1

Source : Eurostat, Calculs propres

Tableau 1.48 - Taux de chômage (15 ans et +)

	2000	2001	2002	2003	2004	2005	2006	2007	2000-2006 var. pt %	2000-2007 var. pt %
Union européenne (27 pays)	9,2	8,7	9,1	9,1	9,2	8,9	8,2	7,2	+1,0	+2,0
Union européenne (25 pays)	9,2	8,6	8,9	9,1	9,2	9	8,2	7,2	+1,0	+2,0
Union européenne (15 pays)	8,3	7,5	7,8	8,1	8,3	8,2	7,8	7	+0,5	+1,3
Belgique	7	6,6	7,5	8,2	8,4	8,4	8,2	7,5	-1,2	-0,5
Région de Bruxelles-Capitale	13,9	12,9	14,5	15,6	15,7	16,3	17,6	17,1	-3,7	-3,2
Région Flamande	4,3	4	4,9	5,7	5,4	5,4	5	4,3	-0,7	-0,0
Région Wallonne	10,2	9,9	10,5	10,8	12	11,8	11,7	10,5	-1,5	-0,3
Prov. Brabant Wallon	6,9	5,9	7	7,9	7,7	9	7,6	7	-0,7	-0,1
Prov. Hainaut	12	11,9	12,6	12,6	13,8	14	14,4	12,8	-2,4	-0,8
Prov. Liège	10,2	10,4	10,8	11,2	13,3	11,9	11,5	10,9	-1,3	-0,7
Prov. Luxembourg	6,8	6,3	6,5	6,7	8,1	7,9	7,7	6,8	-0,9	-0,0
Prov. Namur	10,3	8,9	9,4	9,5	9,7	10,4	10,6	8,5	-0,3	+1,8
Bulgarie	:	:	:	13,7	12	10,1	9	6,9	-	-
République tchèque	8,8	8,2	7,3	7,8	8,3	7,9	7,1	5,3	+1,7	+3,5
Danemark	4,6	4,6	4,6	5,4	5,5	4,8	3,9	3,8	+0,7	+0,8
Allemagne (incluant l'ex-RDA à partir de 1991)	7,9	7,8	8,5	9,8	10,7	11,1	10,2	8,6	-2,3	-0,7
Brême	10	8,7	10	11,4	14,6	16,5	14,4	11,9	-4,4	-1,9
Hamburg	7,7	7	8,2	9,6	10,6	10,4	9,8	8,9	-2,1	-1,2
Weser-Ems	5,5	5,5	6,4	8,1	9	10,1	9,3	7,1	-3,8	-1,6
Nordhein Westfalen	6,5	6	7,2	8,8	9,5	10,4	9,8	8,3	-3,3	-1,8
Sarre	7,3	5,9	7,6	8,3	8,7	10,8	9,5	7,3	-2,2	-0,0
Estonie	13,6	12,6	10,3	10	9,7	7,9	5,9	4,7	+7,7	+8,9
Irlande	4,3	3,9	4,4	4,7	4,5	4,3	4,4	4,6	-0,1	-0,3
Grèce	11,4	10,8	10,3	9,7	10,5	9,8	8,9	8,3	+2,5	+3,1
Espagne	13,9	10,5	11,5	11,5	11	9,1	8,5	8,3	+5,4	+5,6
les Asturies	17	7,7	9,7	11,1	10,4	10,2	9,3	8,5	+7,7	+8,5
région de Catambria	13,4	8,7	10,1	10,5	10,5	8,5	6,6	5,9	+6,8	+7,5
Pays Basque	12,1	9,8	9,6	9,5	9,7	7,3	7	6,1	+5,1	+6,0
Catalogne	8,9	8,6	10,1	10	9,7	7	6,6	6,5	+2,3	+2,4
France	10,2	9,1	9,2	8,9	9,3	9,3	9,3	8,3	+0,9	+1,9
Nord - Pas-de-Calais	16,7	14	13,4	11,7	12,5	13,2	12,4	11,5	+4,3	+5,2
Lorraine	9,7	7,8	7,8	9,4	10,8	10,3	9,8	7,7	-0,1	+2,0
Italie	10,6	9,5	9	8,6	8	7,7	6,8	6,1	+3,8	+4,5
Chypre	5	4	3,3	4,1	4,3	5,3	4,5	3,9	+0,5	+1,1
Lettonie	14,2	13,1	12,1	10,5	10,4	8,9	6,8	6	+7,4	+8,2
Lituanie	15,9	16,8	13,7	12,4	11,4	8,3	5,6	4,3	+10,3	+11,6
Luxembourg (Grand-Duché)	2,3	1,8	2,6	3,7	5,1	4,5	4,7	4,1	-2,4	-1,8
Hongrie	6,4	5,7	5,8	5,9	6,1	7,2	7,5	7,4	-1,1	-1,0
Malte	6,3	7,1	6,9	7,6	7,2	7,3	7,3	6,5	-1,0	-0,2
Pays-Bas	2,9	2,3	2,8	3,7	4,5	4,7	3,9	3,2	-1,0	-0,3
Overijssel	2,6	2,4	2,9	3,5	4,7	4,9	4	3,2	-1,4	-0,6
Limbourg	3	2,5	3,3	4,1	5,1	5,4	4,5	3,9	-1,5	-0,9
Autriche	3,5	3,6	4	4,3	4,9	5,1	4,7	4,4	-1,2	-0,9
Pologne	16,1	18,2	19,9	19,6	18,9	17,7	13,9	9,6	+2,2	+6,5
Portugal	4	4	5	6,3	6,6	7,6	7,7	8	-3,7	-4,0
Roumanie	7,2	6,6	8,4	7	8,1	7,2	7,3	6,4	-0,1	+0,8
Slovénie	6,7	6,2	6,3	6,7	6,3	6,5	6	4,8	+0,7	+1,9
Slovaquie	18,8	19,3	18,7	17,5	18,2	16,2	13,4	11,1	+5,4	+7,7
Finlande	9,8	9,1	9,1	9	8,8	8,4	7,7	6,9	+2,1	+2,9
Suède	5,4	4,8	5,1	5,7	6,5	7,5	7	6,2	-1,6	-0,8
Royaume-Uni	5,6	5	5,1	5	4,7	4,7	5,3	5,2	+0,3	+0,4
Yorkshire & Humberside	6,1	5,1	5,2	5	4,6	4,6	5,7	5,5	+0,4	+0,6
Ecosse	7	6,2	6,4	:	:	:	:	4,7	-	+2,3

Source : Eurostat, Calculs propres

Tableau 1.49 - Taux de chômage (15 - 24 ans)

	2000	2001	2002	2003	2004	2005	2006	2007	2000-2006 var. pt %	2000-2007 var. pt %
Union européenne (27 pays)	18,4	17,8	18,5	18,5	18,7	18,7	17,4	15,6	+1,0	+2,8
Union européenne (25 pays)	18,2	17,4	17,9	18,4	18,5	18,6	17,2	15,4	+1,0	+2,8
Union européenne (15 pays)	16,2	14,5	15,1	15,8	16,1	16,7	16,1	15	+0,1	+1,2
Belgique	17,5	17	17,7	21,8	21,2	21,5	20,5	18,8	-3,0	-1,3
Région de Bruxelles-Capitale	30,9	27,6	32,9	35,1	33,5	35,1	35,3	34,4	-4,4	-3,5
Région Flamande	11,3	10	11,6	15,5	13,6	14,2	12,5	11,7	-1,2	-0,4
Région Wallonne	26,9	28,3	26,5	31,8	33,1	31,8	31,3	27,8	-4,4	-0,9
Prov. Brabant Wallon	:	:	:	25	28,6	28,8	24,8	:	-	-
Prov. Hainaut	29,8	35,3	32,5	38,4	39,9	36,6	36,8	34,5	-7,0	-4,7
Prov. Liège	25,6	24,3	22	30	31,3	28	30,6	25,7	-5,0	-0,1
Prov. Luxembourg	21,7	:	:	:	:	23,7	23,8	:	-2,1	-
Prov. Namur	29,1	30,7	27,4	28,6	30	32,6	28	25,2	+1,1	+3,9
Bulgarie	:	:	:	28,2	25,8	22,3	19,5	15,1	-	-
République tchèque	18,1	17,6	16,9	18,6	21	19,2	17,5	10,7	+0,6	+7,4
Danemark	6,7	8,4	7,4	9,2	8,2	8,6	7,7	7,9	-1,0	-1,2
Allemagne (incluant l'ex-RDA à partir de 1991)	8,5	7,8	9,3	11	13	15,5	13,7	11,9	-5,2	-3,4
Brême	:	:	:	:	20,1	19,2	16,6	:	-	-
Hamburg	:	:	9,9	:	14,3	14,8	15,9	11,6	-	-
Weser-Ems	8,2	7,6	7,6	9,2	10	14,1	13	10,3	-4,8	-2,1
Nordhein Westfalen	8	6,9	8,4	10,7	12,2	15,6	14,3	12,5	-6,3	-4,5
Sarre	:	:	:	:	12,7	17,9	14	:	-	-
Estonie	24,4	23,2	17,6	20,6	21,7	15,9	12	10	+12,4	+14,4
Irlande	6,9	7,1	8,5	9,2	8,9	8,6	8,6	9,1	-1,7	-2,2
Grèce	29,2	28,2	26,8	26,8	26,9	26	25,2	22,9	+4,0	+6,3
Espagne	26	21,1	22,3	22,7	22	19,7	17,9	18,2	+8,1	+7,8
les Asturies	38,1	19,2	23	26,8	27,1	24,4	22,8	18,8	+15,3	+19,3
région de Catambria	29,3	15,8	23,5	20,2	22,3	18	17	13,8	+12,3	+15,5
Pays Basque	25,6	21,3	22,2	23,4	24,5	19,1	20,8	17,1	+4,8	+8,5
Catalogne	18,4	17,1	20,3	22,2	21,2	15,9	14,7	13,5	+3,7	+4,9
France	20,6	19	19,8	19,1	20,6	21	22,2	19,5	-1,6	+1,1
Nord - Pas-de-Calais	37,9	26,8	29,4	25,3	27,3	29,2	28	27,5	+9,9	+10,4
Lorraine	19,1	15,3	19,9	20,8	21,2	23,2	24,7	16,3	-5,6	+2,8
Italie	31,1	28,2	27,2	27,1	23,5	24	21,6	20,3	+9,5	+10,8
Chypre	10,2	8,2	7,7	8,9	8,7	13,9	10	10,2	+0,2	-0,0
Lettonie	21,3	22,9	20,8	18	18,1	13,6	12,2	10,7	+9,1	+10,6
Lituanie	28,6	31,6	23	25,1	22,7	15,7	9,8	8,2	+18,8	+20,4
Luxembourg (Grand-Duché)	6,4	6,3	7	10,9	16,9	13,7	16,2	15,2	-9,8	-8,8
Hongrie	12,5	11,3	12,7	13,4	15,5	19,4	19,1	18	-6,6	-5,5
Malte	11,8	17,6	14,1	16,4	16,6	16,8	16,1	13,3	-4,3	-1,5
Pays-Bas	5,8	4,6	5	6,3	8	8,2	6,6	5,9	-0,8	-0,1
Overijssel	5,5	4,8	4,8	6,2	9,3	7,9	6	5,1	-0,5	+0,4
Limbourg	6,1	5,4	6,6	7,2	8	8,3	8	7,4	-1,9	-1,3
Autriche	5,1	5,7	6,2	7	9,7	10,3	9,1	8,7	-4,0	-3,6
Pologne	35,1	39,5	42,5	41,9	39,6	36,9	30,1	21,7	+5,0	+13,4
Portugal	8,8	9,4	11,6	14,5	15,3	16,1	16,3	16,6	-7,5	-7,8
Roumanie	20	18,6	23,2	19,6	21,9	20,2	21,4	20,1	-1,4	-0,1
Slovénie	16,3	17,8	16,5	17,3	16,1	15,9	13,9	10,1	+2,4	+6,2
Slovaquie	36,9	39,2	37,7	33,4	33,1	30,1	26,6	20,3	+10,3	+16,6
Finlande	21,4	19,8	21	21,8	20,7	20,1	18,7	16,5	+2,7	+4,9
Suède	9,5	11,7	12,8	13,7	17	21,9	21,5	19,3	-12,0	-9,8
Royaume-Uni	12,6	11,8	12	12,3	12	12,8	14,1	14,4	-1,5	-1,8
Yorkshire & Humberside	14,6	11,1	12,7	11,7	11,6	13,3	15,1	14,4	-0,5	+0,2
Ecosse	14,6	14,4	14,5	:	:	:	:	13,3	-	+1,3

Source : Eurostat, Calculs propres

Tableau 1.50 - Taux de chômage (25 ans et +)

	2000	2001	2002	2003	2004	2005	2006	2007	2000-2006 var. pt %	2000-2007 var. pt %
Union européenne (27 pays)	7,8	7,4	7,8	7,8	8	7,6	7	6,1	+0,8	+1,7
Union européenne (25 pays)	7,9	7,4	7,7	7,8	8	7,7	7,1	6,2	+0,8	+1,7
Union européenne (15 pays)	7,2	6,5	6,8	7	7,2	7	6,7	6	+0,5	+1,2
Belgique	5,8	5,4	6,4	6,7	7	7,1	7	6,3	-1,2	-0,5
Région de Bruxelles-Capitale	12,3	11,5	12,6	13,8	14,1	14,6	15,8	15,5	-3,5	-3,2
Région Flamande	3,5	3,3	4,1	4,5	4,5	4,5	4,2	3,6	-0,7	-0,1
Région Wallonne	8,4	7,8	8,8	8,6	9,7	9,6	9,6	8,6	-1,2	-0,2
Prov. Brabant Wallon	5,8	4,9	5,9	6,5	6,2	7,4	6,1	6	-0,3	-0,2
Prov. Hainaut	10	9,1	10,4	9,9	10,9	11,3	11,9	10,3	-1,9	-0,3
Prov. Liège	8,5	8,8	9,7	9,3	11,3	10,3	9,5	9,3	-1,0	-0,8
Prov. Luxembourg	5	5,2	5	5	6,6	6	5,7	5,5	-0,7	-0,5
Prov. Namur	8,3	6,5	7,3	7,5	7,5	8	8,5	6,8	-0,2	+1,5
Bulgarie	:	:	:	12,2	10,6	8,9	7,9	6,1	-	-
République tchèque	7,4	6,9	6,1	6,6	7	6,8	6,1	4,8	+1,3	+2,6
Danemark	4,3	4	4,1	4,8	5,1	4,2	3,2	3,1	+1,1	+1,2
Allemagne (incluant l'ex-RDA à partir de 1991)	7,8	7,8	8,4	9,6	10,4	10,5	9,7	8,2	-1,9	-0,4
Brême	9,9	8,5	9,4	10,7	14	16,2	14,1	12,2	-4,2	-2,3
Hamburg	7,6	6,8	8	9,6	10,2	9,9	9,1	8,6	-1,5	-1,0
Weser-Ems	5,2	5,2	6,3	7,9	8,9	9,6	8,9	6,6	-3,7	-1,4
Nordhein Westfalen	6,3	6	7	8,6	9,2	9,8	9,3	7,8	-3,0	-1,5
Sarre	6,9	6	7,3	8	8,3	9,9	9	7	-2,1	-0,1
Estonie	12,3	11,3	9,4	8,7	8,2	7	5,2	4	+7,1	+8,3
Irlande	3,7	3,2	3,6	3,8	3,6	3,5	3,5	3,7	+0,2	-0,0
Grèce	8,9	8,6	8,3	7,9	8,7	8,3	7,4	7,1	+1,5	+1,8
Espagne	11,9	8,9	9,9	9,9	9,5	7,7	7,3	7	+4,6	+4,9
les Asturies	14,2	6,6	8,3	9,4	8,7	8,8	8	7,5	+6,2	+6,7
région de Catambria	11,3	7,8	8,4	9,3	9,3	7,4	5,5	5,1	+5,8	+6,2
Pays Basque	10,5	8,4	8,2	8	8,3	6,2	5,7	5,2	+4,8	+5,3
Catalogne	7,3	7,2	8,5	8,3	8,1	5,8	5,6	5,7	+1,7	+1,6
France	9,1	8	7,9	7,7	7,9	7,8	7,7	7	+1,4	+2,1
Nord - Pas-de-Calais	13,8	12,1	10,8	9,8	10,3	10,7	10,1	9,3	+3,7	+4,5
Lorraine	8,7	6,8	6,1	7,7	9,4	8,4	7,5	6,5	+1,2	+2,2
Italie	8,1	7,4	7,1	6,8	6,5	6,2	5,5	4,9	+2,6	+3,2
Chypre	4,3	3,4	2,8	3,6	3,8	4,3	3,9	3,2	+0,4	+1,1
Lettonie	13,3	11,8	10,9	9,5	9,4	8,3	6	5,3	+7,3	+8,0
Lituanie	14,3	15,2	12,8	11,1	10,3	7,6	5,2	3,9	+9,1	+10,4
Luxembourg (Grand-Duché)	1,9	1,3	2,2	3,1	4,2	3,8	3,9	3,3	-2,0	-1,4
Hongrie	5,4	5	5	5	5,2	6,1	6,5	6,5	-1,1	-1,1
Malte	4,7	3,8	4,8	5,2	4,7	4,8	5	4,7	-0,3	-0,0
Pays-Bas	2,4	1,8	2,3	3,1	3,8	4	3,4	2,6	-1,0	-0,2
Overijssel	1,9	1,8	2,5	2,9	3,7	4,3	3,6	2,8	-1,7	-0,9
Limbourg	2,4	1,9	2,6	3,5	4,6	4,9	3,9	3,3	-1,5	-0,9
Autriche	3,3	3,3	3,6	3,9	4,2	4,3	4	3,7	-0,7	-0,4
Pologne	13,3	14,8	16,5	16,3	16	15	11,8	8,1	+1,5	+5,2
Portugal	3,3	3,2	4,1	5,2	5,6	6,6	6,7	7,1	-3,4	-3,8
Roumanie	5,3	4,9	6,4	5,4	6,2	5,6	5,7	4,9	-0,4	+0,4
Slovénie	5,4	4,7	5,1	5,4	5,1	5,4	5	4,2	+0,4	+1,2
Slovaquie	15,3	15,7	15,3	14,9	16	14,3	11,7	10	+3,6	+5,3
Finlande	8,1	7,6	7,4	7,2	7,2	6,7	6,2	5,4	+1,9	+2,7
Suède	5	4	4,1	4,7	5,2	5,5	5	4,3	-0,0	+0,7
Royaume-Uni	4,3	3,8	3,9	3,6	3,3	3,3	3,8	3,6	+0,5	+0,7
Yorkshire & Humberside	4,5	4	3,8	3,7	3,2	3	3,8	3,7	+0,7	+0,8
Ecosse	5,6	4,6	4,8	:	:	:	:	3,2	-	+2,4

Source : Eurostat, Calculs propres

Tableau 1.51 - Taux de chômage des hommes (15 ans et +)

	2000	2001	2002	2003	2004	2005	2006	2007	2000-2006 var. pt %	2000-2007 var. pt %
Union européenne (27 pays)	8,1	7,8	8,4	8,4	8,6	8,2	7,6	6,6	+0,5	+1,5
Union européenne (25 pays)	8	7,7	8,1	8,4	8,5	8,2	7,5	6,6	+0,5	+1,4
Union européenne (15 pays)	7,2	6,6	7	7,4	7,6	7,5	7,1	6,4	+0,1	+0,8
Belgique	5,8	5,9	6,7	7,6	7,5	7,6	7,4	6,7	-1,6	-0,9
Région de Bruxelles-Capitale	14,1	12,6	14,6	15,9	16	16,3	17,1	17,1	-3,0	-3,0
Région Flamande	3,2	3,6	4,3	5,2	4,5	4,7	4,3	3,8	-1,1	-0,6
Région Wallonne	8,4	8,6	9	10	10,6	10,4	10,3	8,9	-1,9	-0,5
Prov. Brabant Wallon	5,3	5,4	6	7,5	6,7	8,7	6,6	6,2	-1,3	-0,9
Prov. Hainaut	9,7	9,7	10,8	12,2	12,1	11,6	12,5	10,3	-2,8	-0,6
Prov. Liège	8,3	9,6	9,4	10	11,9	11,4	10,1	9,6	-1,8	-1,3
Prov. Luxembourg	5,4	4,5	4,9	5,5	6,9	6,3	6,5	5,8	-1,1	-0,4
Prov. Namur	9,1	8,2	7,8	8,4	9,1	8,7	9,9	7,4	-0,8	+1,7
Bulgarie	:	:	:	14,1	12,5	10,3	8,6	6,5	-	-
République tchèque	7,4	6,8	5,9	6,1	7	6,4	5,8	4,2	+1,6	+3,2
Danemark	4,1	4,2	4,3	4,8	5,1	4,4	3,3	3,5	+0,8	+0,6
Allemagne (incluant l'ex-RDA à partir de 1991)	7,6	7,8	8,7	10,2	11,2	11,4	10,3	8,5	-2,7	-0,9
Brême	11,6	10,1	11,5	13,3	16,6	17,8	15,9	14	-4,3	-2,4
Hamburg	8,6	7,9	9,2	10,7	11	11,5	10,4	9,4	-1,8	-0,8
Weser-Ems	5,5	5,7	7,1	9,2	10,1	10,4	9,2	6,8	-3,7	-1,3
Nordhein Westfalen	6,7	6,5	7,8	9,7	10,5	11,1	10,3	8,6	-3,6	-1,9
Sarre	7,6	6,1	8,4	9,1	9,8	11,2	10	7,4	-2,4	+0,2
Estonie	14,5	12,9	10,8	10,2	10,4	8,8	6,2	5,4	+8,3	+9,1
Irlande	4,4	4	4,7	5	4,9	4,6	4,6	4,9	-0,2	-0,5
Grèce	7,5	7,3	6,8	6,2	6,6	6,1	5,6	5,2	+1,9	+2,3
Espagne	9,6	7,5	8,2	8,4	8,1	6,4	6,3	6,4	+3,3	+3,2
les Asturies	11,4	4,8	7,1	7,9	7,2	8	6,8	6,4	+4,6	+5,0
région de Catambria	8,5	5,6	6,9	7,5	7,9	6,2	4,4	4,4	+4,1	+4,1
Pays Basque	7,5	6,3	6,3	7,1	7,9	5,7	5,5	4,8	+2,0	+2,7
Catalogne	6,3	6,5	7,6	8	7,8	5,8	5,3	5,6	+1,0	+0,7
France	8,5	7,5	8,2	8	8,4	8,4	8,5	7,8	-0,0	+0,7
Nord - Pas-de-Calais	14,8	11,6	11,5	10,4	10,9	11,9	11,6	11,4	+3,2	+3,4
Lorraine	6,7	5,4	6,6	8,7	9,1	9	9,9	7,5	-3,2	-0,8
Italie	8,1	7,3	7	6,8	6,3	6,1	5,4	4,9	+2,7	+3,2
Chypre	3,2	2,6	2,6	3,8	3,5	4,4	3,9	3,4	-0,7	-0,2
Lettonie	15	14,6	13,1	10,6	10,6	9,1	7,4	6,4	+7,6	+8,6
Lituanie	18,2	19,5	14,6	12,7	11	8,2	5,8	4,3	+12,4	+13,9
Luxembourg (Grand-Duché)	1,8	1,6	1,9	3	3,7	3,5	3,5	3,6	-1,7	-1,8
Hongrie	7,1	6,3	6,2	6,1	6,1	7	7,1	7,1	-0,0	-0,0
Malte	6,2	6,7	6,6	7,1	6,4	6,6	6,5	5,9	-0,3	+0,3
Pays-Bas	2,3	1,8	2,5	3,5	4,3	4,4	3,5	2,8	-1,2	-0,5
Overijssel	1,9	2	2,8	3,1	4,2	4,6	3,8	3	-1,9	-1,1
Limbourg	2,4	1,9	2,8	4	5,1	4,9	4,1	3,6	-1,7	-1,2
Autriche	3,3	3,4	4	4,3	4,5	4,9	4,3	3,9	-1,0	-0,6
Pologne	14,4	16,9	19,1	18,9	18,1	16,5	13	9	+1,4	+5,4
Portugal	3,2	3,2	4,1	5,5	5,1	6,7	6,5	6,6	-3,3	-3,4
Roumanie	7,8	7,2	9,1	7,6	9	7,8	8,2	7,2	-0,4	+0,6
Slovénie	6,5	5,6	5,9	6,3	5,8	6,1	4,9	4	+1,6	+2,5
Slovaquie	18,9	19,8	18,6	17,4	17,4	15,4	12,3	9,9	+6,6	+9,0
Finlande	9,1	8,6	9,1	7,4	8,7	8,2	7,4	6,5	+1,7	+2,6
Suède	5,9	5,2	5,5	6,1	6,8	7,6	6,9	5,9	-1,0	-0,0
Royaume-Uni	6	5,5	5,6	5,5	5,1	5,1	5,7	5,5	+0,3	+0,5
Yorkshire & Humberside	6,9	6,1	6	5,9	4,9	5,2	6,4	6,2	+0,5	+0,7
Ecosse	7,8	7,2	7,5	:	:	:	:	4,9	-	+2,9

Source : Eurostat, Calculs propres

Tableau 1.52 - Taux de chômage des hommes (15 - 24 ans)

	2000	2001	2002	2003	2004	2005	2006	2007	2000-2006 var. pt %	2000-2007 var. pt %
Union européenne (27 pays)	17,7	17,3	18,4	18,7	18,7	18,6	17,1	15,3	+0,6	+2,4
Union européenne (25 pays)	17,2	16,8	17,7	18,4	18,3	18,4	16,9	15	+0,3	+2,2
Union européenne (15 pays)	15,1	13,8	14,8	15,9	16	16,5	15,8	14,7	-0,7	+0,4
Belgique	15,3	16,2	17,2	22,2	20,2	21	18,8	17,1	-3,5	-1,8
Région de Bruxelles-Capitale	32,5	27,1	33,8	38,4	32,2	36,2	34,4	32,9	-1,9	-0,4
Région Flamande	10,3	9,9	11,7	15,6	12,5	14	11,5	11,1	-1,2	-0,8
Région Wallonne	21,1	25,9	24,3	31,4	32	30	28	23,5	-6,9	-2,4
Prov. Brabant Wallon	:	:	:	:	:	:	:	:	-	-
Prov. Hainaut	21,7	28,6	29,9	42	39,4	34,7	32,1	27	-10,4	-5,3
Prov. Liège	20,2	26,4	22,3	27,6	29,5	25,4	26	22,4	-5,8	-2,2
Prov. Luxembourg	:	:	:	:	:	:	:	:	-	-
Prov. Namur	:	28,7	:	:	31,6	30,3	28,2	:	-	-
Bulgarie	:	:	:	31	27	23,4	18,9	14,5	-	-
République tchèque	18,7	17,9	16,6	18,3	22,2	19,3	16,6	10,6	+2,1	+8,1
Danemark	6,8	8,1	7,3	9,2	8,9	8,6	7,9	8,2	-1,1	-1,4
Allemagne (incluant l'ex-RDA à partir de 1991)	9,5	9	11,1	13,7	15,4	16,8	14,8	12,6	-5,3	-3,1
Brême	:	:	:	:	:	:	:	:	-	-
Hamburg	:	:	:	:	15,5	19	18,9	11,9	-	-
Weser-Ems	10,4	:	:	:	12	13	12,8	11,4	-2,4	-1,0
Nordhein Westfalen	8,6	8,3	9,9	13,5	15,1	17,3	15,7	13,6	-7,1	-5,0
Sarre	:	:	:	:	:	22,8	:	:	-	-
Estonie	24,5	20,1	14,3	16,9	21,2	16,6	10	12,1	+14,5	+12,4
Irlande	6,8	7,4	9,2	9,8	9,3	9,1	9,1	10	-2,3	-3,2
Grèce	21,6	21,6	19,9	18,9	19,1	18,7	17,7	15,7	+3,9	+5,9
Espagne	20,4	16,7	18,5	19,5	18,7	16,7	15	15,2	+5,4	+5,2
les Asturies	29,3	12,5	19,3	21,3	23,3	21,5	23,3	16,1	+6,0	+13,2
région de Catambria	21,4	:	20	17,8	18,6	14,9	:	:	-	-
Pays Basque	20,3	18,1	19,8	21,8	23,9	18,8	19,3	16,1	+1,0	+4,2
Catalogne	16,3	14,7	20,4	22,4	18,9	15,8	13,2	12,3	+3,1	+4,0
France	19	17	18,3	18,6	19,8	20	21	18,8	-2,0	+0,2
Nord - Pas-de-Calais	38,1	24,4	27,5	23,1	26,8	28,8	27,7	26,9	+10,4	+11,2
Lorraine	12	11,7	15,7	20	18,1	23,7	26,4	17,5	-14,4	-5,5
Italie	27,6	25	24	24,2	20,6	21,5	19,1	18,2	+8,5	+9,4
Chypre	6,7	6	8	9	7,9	13,2	8,9	11	-2,2	-4,3
Lettonie	21	24	18,4	16,6	16	11,8	10,5	11,2	+10,5	+9,8
Lituanie	29,5	36,6	23,1	22,9	22,5	15,9	10	7	+19,5	+22,5
Luxembourg (Grand-Duché)	5,7	7,1	5,3	9,7	12,1	11,7	17	13,5	-11,3	-7,8
Hongrie	13,7	12,3	13,2	13,8	16,2	19,6	18,6	17,6	-4,9	-3,9
Malte	13,1	20,3	15,3	16,5	15,9	17,2	17,5	15,1	-4,4	-2,0
Pays-Bas	5	4,3	5,2	6,3	7,9	8	6,1	5,6	-1,1	-0,6
Overijssel	4,8	4	5	5,8	8,8	7,8	5,2	4,3	-0,4	+0,5
Limbourg	6,6	5,7	7,1	7,4	7,9	8,1	8,1	8,3	-1,5	-1,7
Autriche	5	5,8	6,5	7,5	9,3	10,7	8,9	8,3	-3,9	-3,3
Pologne	33,3	38,3	41,9	40,9	37,7	35,7	28,6	20	+4,7	+13,3
Portugal	6,6	7,2	9,8	12,4	13,5	13,6	14,5	13,5	-7,9	-6,9
Roumanie	22,2	19,7	24,3	20,3	24,2	21,6	22,3	21,1	-0,1	+1,1
Slovénie	14,6	15,7	15	15,6	13,9	14,5	11,6	9,4	+3,0	+5,2
Slovaquie	39,7	42,1	39,5	34,8	34,7	31	26,4	20,4	+13,3	+19,3
Finlande	21,1	19,6	21,2	21,9	22	20,6	19	16,4	+2,1	+4,7
Suède	10,8	12,6	13,8	14,5	17,9	22	21	18,8	-10,2	-8,0
Royaume-Uni	13,7	13,2	13,7	13,9	13,3	14,5	15,9	16	-2,2	-2,3
Yorkshire & Humberside	16,3	13,6	14,1	13,7	12,5	14,7	16,3	16,1	-0,0	+0,2
Ecosse	14,9	17	17,2	:	:	:	:	14,5	-	+0,4

Source : Eurostat, Calculs propres

Tableau 1.53 - Taux de chômage des hommes (25 ans et +)

	2000	2001	2002	2003	2004	2005	2006	2007	2000-2006 var. pt %	2000-2007 var. pt %
Union européenne (27 pays)	6,8	6,6	7	7,1	7,3	6,9	6,4	5,5	+0,4	+1,3
Union européenne (25 pays)	6,8	6,4	6,9	7,1	7,2	6,9	6,3	5,5	+0,5	+1,3
Union européenne (15 pays)	6,1	5,6	6	6,3	6,5	6,3	6	5,3	+0,1	+0,8
Belgique	4,7	4,8	5,5	6,1	6,2	6,2	6,2	5,6	-1,5	-0,9
Région de Bruxelles-Capitale	12,4	11,2	12,8	13,8	14,7	14,5	15,6	15,7	-3,2	-3,3
Région Flamande	2,4	2,9	3,4	4	3,7	3,8	3,6	3,1	-1,2	-0,7
Région Wallonne	7,1	6,7	7,4	7,8	8,4	8,3	8,3	7,4	-1,2	-0,3
Prov. Brabant Wallon	4,4	4,4	4,9	5,9	5,1	7	5,2	4,6	-0,8	-0,2
Prov. Hainaut	8,4	7,5	8,7	9	9,3	8,9	10,3	8,5	-1,9	-0,1
Prov. Liège	7,1	7,6	8,2	8,2	9,9	9,8	8,4	8,4	-1,3	-1,3
Prov. Luxembourg	:	:	:	:	5,5	:	4,5	4,6	-	-
Prov. Namur	7,4	5,9	6,4	7,1	6,7	6,5	7,6	6,1	-0,2	+1,3
Bulgarie	:	:	:	12,3	11	9	7,6	5,7	-	-
République tchèque	5,8	5,3	4,7	4,8	5,5	5,1	4,7	3,6	+1,1	+2,2
Danemark	3,6	3,6	3,8	4,2	4,5	3,8	2,6	2,6	+1,0	+1,0
Allemagne (incluant l'ex-RDA à partir de 1991)	7,4	7,6	8,4	9,7	10,7	10,7	9,7	8	-2,3	-0,6
Brême	11,6	9,8	10,6	12,6	15,8	17,5	15,6	14,4	-4,0	-2,8
Hambourg	8,6	7,6	8,8	10,5	10,6	10,7	9,5	9,1	-0,9	-0,5
Weser-Ems	4,8	5,4	6,8	8,9	9,9	10,1	8,8	6,2	-4,0	-1,4
Nordhein Westfalen	6,5	6,3	7,6	9,3	10	10,4	9,6	8	-3,1	-1,5
Sarre	7,2	5,9	7,6	8,8	9	9,9	9,2	7,1	-2,0	+0,1
Estonie	13,1	11,9	10,3	9,2	8,8	7,7	5,6	4,4	+7,5	+8,7
Irlande	3,9	3,3	3,8	4,1	4	3,8	3,7	4	+0,2	-0,1
Grèce	5,7	5,6	5,4	4,9	5,3	5	4,6	4,4	+1,1	+1,3
Espagne	8	6,2	6,8	6,9	6,8	5,1	5,2	5,3	+2,8	+2,7
les Asturies	9,2	4,1	5,8	6,5	5,6	6,6	5,2	5,5	+4,0	+3,7
région de Catambria	7,1	5	5,4	6,2	6,7	5,2	3,7	3,9	+3,4	+3,2
Pays Basque	6	5	5	5,7	6,4	4,5	4,3	4	+1,7	+2,0
Catalogne	4,7	5,2	5,8	6	6,3	4,6	4,3	4,8	+0,4	-0,1
France	7,4	6,4	7	6,7	7	6,9	7	6,5	+0,4	+0,9
Nord - Pas-de-Calais	11,5	9,7	8,8	8,5	8,5	9,1	9,1	9,2	+2,4	+2,3
Lorraine	6,1	4,6	5,4	7,1	7,9	6,7	7,3	6,1	-1,2	-0,0
Italie	6	5,6	5,3	5,1	5	4,8	4,2	3,8	+1,8	+2,2
Chypre	2,8	2,3	2,1	3,3	3	3,4	3,3	2,7	-0,5	+0,1
Lettonie	14	13,1	12,2	9,7	9,8	8,6	6,9	5,6	+7,1	+8,4
Lituanie	16,6	17,3	13,6	11,5	9,7	7,4	5,4	3,9	+11,2	+12,7
Luxembourg (Grand-Duché)	1,5	1,1	1,6	2,5	3,1	2,9	2,5	2,8	-1,0	-1,3
Hongrie	5,9	5,5	5,3	5,2	5	5,8	6,1	6,2	-0,2	-0,3
Malte	4,8	3,6	4,8	5,2	4,5	4,6	4,4	4	+0,4	+0,8
Pays-Bas	1,8	1,4	2	3	3,7	3,8	3	2,3	-1,2	-0,5
Overijssel	1,4	1,6	2,4	2,6	3,2	4	3,5	2,7	-2,1	-1,3
Limbourg	1,7	1,3	2	3,4	4,6	4,4	3,4	2,7	-1,7	-1,0
Autriche	3	3,1	3,6	3,9	3,8	3,9	3,6	3,2	-0,6	-0,2
Pologne	11,7	13,4	15,6	15,5	15,2	13,8	10,9	7,6	+0,8	+4,1
Portugal	2,7	2,5	3,3	4,6	4,1	5,8	5,6	5,9	-2,9	-3,2
Roumanie	5,7	5,4	6,9	5,9	6,9	6	6,5	5,6	-0,8	+0,1
Slovénie	5,3	4,4	4,7	5,2	4,8	5	4	3,3	+1,3	+2,0
Slovaquie	15	15,7	14,9	14,5	14,7	13,2	10,4	8,5	+4,6	+6,5
Finlande	7,3	7,1	7,5	5,5	7	6,5	5,8	5,2	+1,5	+2,1
Suède	5,4	4,2	4,5	5,1	5,5	5,7	5	4,1	+0,4	+1,3
Royaume-Uni	4,7	4,2	4,2	4	3,6	3,5	3,9	3,7	+0,8	+1,0
Yorkshire & Humberside	5,2	4,7	4,4	4,4	3,5	3,3	4,5	4,4	+0,7	+0,8
Ecosse	6,4	5,4	5,6	:	:	:	:	3,1	-	+3,3

Source : Eurostat, Calculs propres

Tableau 1.54 - Taux de chômage des femmes (15 ans et +)

	2000	2001	2002	2003	2004	2005	2006	2007	2000-2006 var. pt %	2000-2007 var. pt %
Union européenne (27 pays)	10,5	9,8	10	9,9	9,9	9,7	8,9	7,9	+1,6	+2,6
Union européenne (25 pays)	10,7	9,8	9,9	10	10	9,8	9,1	8	+1,6	+2,7
Union européenne (15 pays)	9,9	8,7	8,8	8,9	9,1	9	8,6	7,8	+1,3	+2,1
Belgique	8,7	7,5	8,6	8,9	9,5	9,5	9,3	8,4	-0,6	+0,3
Région de Bruxelles-Capitale	13,7	13,4	14,4	15,2	15,3	16,4	18,2	16,9	-4,5	-3,2
Région Flamande	5,8	4,5	5,7	6,3	6,5	6,3	5,8	5,1	-0,0	+0,7
Région Wallonne	12,7	11,7	12,6	11,9	13,7	13,7	13,4	12,4	-0,7	+0,3
Prov. Brabant Wallon	8,8	6,6	8,4	8,4	9	9,3	8,7	7,9	+0,1	+0,9
Prov. Hainaut	15,2	14,9	15,1	13,2	16	17	16,6	15,8	-1,4	-0,6
Prov. Liège	12,7	11,5	12,6	12,9	15,1	12,6	13,4	12,4	-0,7	+0,3
Prov. Luxembourg	8,8	8,7	8,7	8,5	9,6	10	9,4	8,1	-0,6	+0,7
Prov. Namur	11,9	9,7	11,6	11	10,5	12,6	11,5	9,8	+0,4	+2,1
Bulgarie	:	:	:	13,2	11,5	9,8	9,3	7,3	-	-
République tchèque	10,5	9,9	9	9,8	9,9	9,8	8,8	6,7	+1,7	+3,8
Danemark	5,3	5,1	5	6,1	6	5,3	4,5	4,2	+0,8	+1,1
Allemagne (incluant l'ex-RDA à partir de 1991)	8,3	7,8	8,2	9,3	10,1	10,7	10,1	8,7	-1,8	-0,4
Brême	8	6,9	8,2	8,9	12,2	14,9	12,6	9,3	-4,6	-1,3
Hamburg	6,7	5,9	7,1	8,2	10	9,2	9,2	8,4	-2,5	-1,7
Weser-Ems	5,6	5,2	5,5	6,6	7,5	9,7	9,5	7,4	-3,9	-1,8
Nordhein Westfalen	6,1	5,5	6,3	7,7	8,2	9,5	9,2	8	-3,1	-1,9
Sarre	6,9	5,7	6,6	7,3	7,4	10,2	8,9	7,1	-2,0	-0,2
Estonie	12,6	12,2	9,7	9,9	8,9	7,1	5,6	3,9	+7,0	+8,7
Irlande	4,2	3,8	4,1	4,3	4,1	4	4,1	4,2	+0,1	-0,0
Grèce	17,2	16,2	15,6	15	16,2	15,3	13,6	12,8	+3,6	+4,4
Espagne	20,5	15,2	16,4	16	14,3	12,1	11,5	10,9	+9,0	+9,6
les Asturies	25,6	12,4	13,8	15,9	14,9	13,4	12,6	11,1	+13,0	+14,5
région de Catambria	21,3	13,5	15,1	15,3	14,6	11,9	9,4	7,9	+11,9	+13,4
Pays Basque	19	14,9	14,3	12,7	12,2	9,6	8,9	7,8	+10,1	+11,2
Catalogne	12,5	11,7	13,6	13	12,3	8,4	8,4	7,8	+4,1	+4,7
France	12,2	11	10,3	9,9	10,3	10,2	10,1	8,9	+2,1	+3,3
Nord - Pas-de-Calais	19,3	17,2	16	13,4	14,6	14,9	13,4	11,6	+5,9	+7,7
Lorraine	13,6	10,8	9,2	10,2	12,9	11,8	9,7	7,9	+3,9	+5,7
Italie	14,5	13	12,2	11,6	10,5	10	8,8	7,9	+5,7	+6,6
Chypre	7,3	5,7	4,2	4,6	5,4	6,5	5,4	4,6	+1,9	+2,7
Lettonie	13,4	11,5	11	10,4	10,2	8,7	6,2	5,6	+7,2	+7,8
Lituanie	13,6	14,1	12,9	12,2	11,8	8,3	5,4	4,3	+8,2	+9,3
Luxembourg (Grand-Duché)	3,1	2,2	3,6	4,7	7,1	5,8	6,2	4,7	-3,1	-1,6
Hongrie	5,6	5	5,4	5,6	6,1	7,4	7,8	7,7	-2,2	-2,1
Malte	6,5	8,1	7,6	8,7	9	8,9	8,9	7,7	-2,4	-1,2
Pays-Bas	3,8	2,8	3,1	3,9	4,8	5,1	4,3	3,6	-0,5	+0,2
Overijssel	3,5	2,9	3,1	4	5,3	5,2	4,3	3,6	-0,8	-0,1
Limbourg	3,8	3,1	4	4,2	5,2	6	5,1	4,4	-1,3	-0,6
Autriche	3,8	3,8	3,9	4,2	5,4	5,4	5,2	5	-1,4	-1,2
Pologne	18,1	19,8	20,9	20,4	19,9	19,1	14,6	10,3	+3,5	+7,8
Portugal	5	5	6	6,8	7,6	8,1	8,9	9,6	-3,9	-4,6
Roumanie	6,4	5,9	7,7	6,3	6,9	6,4	6,1	5,4	+0,3	+1,0
Slovénie	7,1	6,8	6,8	7,1	6,8	7	7,2	5,8	-0,1	+1,3
Slovaquie	18,6	18,7	18,7	17,7	19,2	17,2	14,7	12,7	+3,9	+5,9
Finlande	10,6	9,7	9,1	8,9	8,9	8,6	7	7,2	+3,6	+3,4
Suède	5	4,5	4,6	5,2	6,1	7,4	7,2	6,5	-2,2	-1,5
Royaume-Uni	5	4,4	4,5	4,3	4,2	4,3	4,9	4,9	+0,1	+0,1
Yorkshire & Humberside	5,2	4	4,3	4	4,1	4	4,8	4,5	+0,4	+0,7
Ecosse	6,2	5,1	5,2	:	:	:	:	4,6	-	+1,6

Source : Eurostat, Calculs propres

Tableau 1.55 - Taux de chômage des femmes (15 - 24 ans)

	2000	2001	2002	2003	2004	2005	2006	2007	2000-2006 var. pt %	2000-2007 var. pt %
Union européenne (27 pays)	19,4	18,4	18,7	18,4	18,7	18,8	17,8	15,9	+1,6	+3,5
Union européenne (25 pays)	19,4	18,1	18,2	18,3	18,7	18,8	17,7	15,8	+1,7	+3,6
Union européenne (15 pays)	17,5	15,3	15,4	15,6	16,2	16,9	16,4	15,3	+1,1	+2,2
Belgique	20,3	17,9	18,3	21,3	22,4	22,1	22,6	20,9	-2,3	-0,6
Région de Bruxelles-Capitale	29	28,2	31,9	30,9	34,9	33,8	36,2	36,4	-7,2	-7,4
Région Flamande	12,5	10,1	11,5	15,3	14,8	14,4	13,7	12,4	-1,2	+0,1
Région Wallonne	34,3	31,7	29,4	32,3	34,4	34	35,6	33,1	-1,3	+1,2
Prov. Brabant Wallon	:	:	:	:	:	:	:	:	-	-
Prov. Hainaut	40,3	44,3	36	33,4	40,5	38,8	43	43,6	-2,7	-3,3
Prov. Liège	32,8	21,1	21,6	33,2	33,9	31,6	36,6	29,5	-3,8	+3,3
Prov. Luxembourg	:	:	:	:	:	:	:	:	-	-
Prov. Namur	32,4	:	36,2	39,2	:	35,3	27,7	31,7	+4,7	+0,7
Bulgarie	:	:	:	24,8	24,3	21	20,3	15,9	-	-
République tchèque	17,3	17,2	17,2	18,8	19,5	19,1	18,7	11	-1,4	+6,3
Danemark	6,7	8,8	7,5	9,2	7,4	8,6	7,5	7,5	-0,8	-0,8
Allemagne (incluant l'ex-RDA à partir de 1991)	7,4	6,4	7,2	8,1	10,2	13,9	12,5	11,1	-5,1	-3,7
Brême	:	:	:	:	:	:	:	:	-	-
Hamburg	:	:	:	:	13,3	10,7	12,9	11,4	-	-
Weser-Ems	:	:	:	:	:	15,3	13,3	9	-	-
Nordhein Westfalen	7,4	5,3	6,7	7,7	9	13,7	12,8	11,3	-5,4	-3,9
Sarre	:	:	:	:	:	:	:	:	-	-
Estonie	24,2	27,6	22,5	26	22,4	14,9	14,7	7,1	+9,5	+17,1
Irlande	7,1	6,8	7,6	8,4	8,5	8	8	8,1	-0,9	-1,0
Grèce	38,2	35,9	35,3	36,6	36,3	34,8	34,7	32,1	+3,5	+6,1
Espagne	32,9	26,9	27,3	27	26,4	23,4	21,6	21,9	+11,3	+11,0
les Asturies	49	29,5	28,5	33,9	32,4	28,5	22,2	22,5	+26,8	+26,5
région de Catambria	38,2	21,2	28,7	24,1	27,7	22	24,1	18,4	+14,1	+19,8
Pays Basque	32,6	25,4	25,2	25,7	25,3	19,6	22,6	18,3	+10,0	+14,3
Catalogne	20,9	19,9	20,3	21,8	24,2	15,9	16,5	15	+4,4	+5,9
France	22,6	21,4	21,7	19,8	21,6	22,3	23,8	20,2	-1,2	+2,4
Nord - Pas-de-Calais	37,5	30,2	32,4	28,4	27,9	29,7	28,5	28,3	+9,0	+9,2
Lorraine	27,2	20	25,7	21,7	25,2	22,6	22,7	15,1	+4,5	+12,1
Italie	35,4	32,2	31,4	30,9	27,2	27,4	25,3	23,3	+10,1	+12,1
Chypre	13,3	10,2	7,6	8,8	9,5	14,7	11,1	9,4	+2,2	+3,9
Lettonie	21,7	21,4	24,1	20	21,3	16,2	14,7	10	+7,0	+11,7
Lituanie	27,3	24,6	23	28,1	22,9	15,3	9,6	10	+17,7	+17,3
Luxembourg (Grand-Duché)	7,3	:	9	12,2	22,5	16,2	15,2	17,5	-7,9	-10,2
Hongrie	10,9	10	11,9	12,8	14,4	19	19,8	18,6	-8,9	-7,7
Malte	10,4	14,5	12,7	16,3	17,4	16,2	14,5	11,2	-4,1	-0,8
Pays-Bas	6,5	4,9	4,8	6,3	8,1	8,4	7,1	6,2	-0,6	+0,3
Overijssel	6,1	5,8	4,7	6,6	9,8	8,1	6,9	6	-0,8	+0,1
Limbourg	5,6	5,1	6,2	6,9	8,1	8,5	7,9	6,5	-2,3	-0,9
Autriche	5,3	5,6	5,8	6,5	10,1	9,9	9,3	9,1	-4,0	-3,8
Pologne	37,2	41	43,3	43,1	41,9	38,3	32	23,8	+5,2	+13,4
Portugal	11,8	12,1	13,9	17	17,6	19,1	18,4	20,3	-6,6	-8,5
Roumanie	17,2	17,4	21,8	18,7	18,9	18,4	20,2	18,7	-3,0	-1,5
Slovénie	18,5	20,4	18,6	19,8	19,2	17,8	16,8	11,2	+1,7	+7,3
Slovaquie	33,8	35,7	35,5	31,7	31	28,8	27	20,2	+6,8	+13,6
Finlande	21,7	20	20,8	21,6	19,4	19,5	18,4	16,6	+3,3	+5,1
Suède	8,1	10,8	11,8	12,8	16	21,8	22	19,8	-13,9	-11,7
Royaume-Uni	11,5	10,2	10,2	10,5	10,6	11	12,1	12,7	-0,6	-1,2
Yorkshire & Humberside	13	8,3	10,9	9,5	10,6	11,5	13,6	12,6	-0,6	+0,4
Ecosse	14,4	11,5	11,6	:	:	:	:	12	-	+2,4

Source : Eurostat, Calculs propres

Tableau 1.56 - Taux de chômage des femmes (25 ans et +)

	2000	2001	2002	2003	2004	2005	2006	2007	2000-2006 var. pt %	2000-2007 var. pt %
Union européenne (27 pays)	9,2	8,5	8,7	8,7	8,7	8,5	7,8	6,8	+1,4	+2,4
Union européenne (25 pays)	9,4	8,5	8,7	8,8	8,9	8,6	7,9	7	+1,5	+2,4
Union européenne (15 pays)	8,7	7,7	7,8	8	8	7,8	7,5	6,8	+1,2	+1,9
Belgique	7,3	6,3	7,5	7,5	8,1	8,1	7,9	7,1	-0,6	+0,2
Région de Bruxelles-Capitale	12,2	11,9	12,5	13,7	13,2	14,8	16,2	15,2	-4,0	-3,0
Région Flamande	5	3,8	5	5,2	5,6	5,4	4,9	4,3	+0,1	+0,7
Région Wallonne	10,3	9,4	10,8	9,8	11,4	11,4	11,1	10,2	-0,8	+0,1
Prov. Brabant Wallon	7,4	5,6	7,3	7,2	7,6	7,8	7,1	7,6	+0,3	-0,2
Prov. Hainaut	12,3	11,2	12,8	11,2	13	14,3	13,9	12,5	-1,6	-0,2
Prov. Liège	10,4	10,4	11,7	10,8	13	10,8	11	10,5	-0,6	-0,1
Prov. Luxembourg	6,7	7,2	7,1	:	8	8,3	7,3	6,6	-0,6	+0,1
Prov. Namur	9,5	7,2	8,7	8	8,6	9,9	9,6	7,7	-0,1	+1,8
Bulgarie	:	:	:	12,1	10,2	8,8	8,3	6,5	-	-
République tchèque	9,5	8,8	8	8,8	8,9	8,9	7,9	6,4	+1,6	+3,1
Danemark	5	4,5	4,6	5,6	5,8	4,7	4	3,6	+1,0	+1,4
Allemagne (incluant l'ex-RDA à partir de 1991)	8,4	8	8,3	9,4	10	10,3	9,7	8,4	-1,3	-0,0
Brême	7,9	6,8	7,9	8,4	11,7	14,6	12,3	9,4	-4,4	-1,5
Hamburg	6,5	5,8	7	8,6	9,6	9	8,7	8,1	-2,2	-1,6
Weser-Ems	5,6	5	5,6	6,6	7,5	8,9	9	7,2	-3,4	-1,6
Nordhein Westfalen	5,9	5,5	6,2	7,7	8,1	9	8,8	7,6	-2,9	-1,7
Sarre	6,5	6	6,7	6,9	7,4	9,9	8,7	6,9	-2,2	-0,4
Estonie	11,4	10,6	8,5	8,2	7,6	6,3	4,7	3,5	+6,7	+7,9
Irlande	3,4	3	3,2	3,4	3	3,1	3,3	3,4	+0,1	-0,0
Grèce	13,8	13,2	12,9	12,3	13,7	13,2	11,6	11,1	+2,2	+2,7
Espagne	18,1	13,2	14,6	14,3	12,6	10,5	10,2	9,4	+7,9	+8,7
les Asturies	22	10,7	12,2	13,7	13,2	11,8	11,7	10,1	+10,3	+11,9
région de Catambria	18,5	12,4	13,4	14,2	13,2	10,6	7,9	6,7	+10,6	+11,8
Pays Basque	17,2	13,5	13	11,4	10,9	8,6	7,6	6,9	+9,6	+10,3
Catalogne	10,9	10,1	12,5	11,7	10,6	7,4	7,3	7	+3,6	+3,9
France	11,1	9,9	9	8,8	9	8,9	8,6	7,7	+2,5	+3,4
Nord - Pas-de-Calais	16,8	15,3	13,6	11,3	12,5	12,7	11,3	9,4	+5,5	+7,4
Lorraine	12,1	9,7	7,1	8,5	11,4	10,3	7,8	6,9	+4,3	+5,2
Italie	11,5	10,5	9,9	9,4	8,7	8,4	7,3	6,6	+4,2	+4,9
Chypre	6,3	5	3,7	4	4,9	5,4	4,7	4	+1,6	+2,3
Lettonie	12,4	10,5	9,5	9,4	9	7,9	5,2	5	+7,2	+7,4
Lituanie	12,2	13,1	12	10,8	11	7,8	5,1	3,9	+7,1	+8,3
Luxembourg (Grand-Duché)	2,7	1,8	3	3,9	5,8	5	5,5	3,8	-2,8	-1,1
Hongrie	4,8	4,3	4,7	4,8	5,3	6,4	6,9	6,8	-2,1	-2,0
Malte	:	:	5,1	5,1	5,2	5,5	6,7	6,3	-	-
Pays-Bas	3,1	2,3	2,8	3,3	4,1	4,3	3,7	3,1	-0,6	-0,0
Overijssel	2,7	2,1	2,7	3,4	4,2	4,6	3,7	3	-1,0	-0,3
Limbourg	3,5	2,7	3,5	3,6	4,6	5,5	4,5	4	-1,0	-0,5
Autriche	3,6	3,5	3,6	3,9	4,6	4,7	4,5	4,3	-0,9	-0,7
Pologne	15,3	16,5	17,6	17,2	16,8	16,5	12,4	8,7	+2,9	+6,6
Portugal	4	4	5	5,5	6,4	6,9	8	8,5	-4,0	-4,5
Roumanie	4,9	4,4	5,8	4,8	5,3	5,1	4,7	4,1	+0,2	+0,8
Slovénie	5,5	5,2	5,5	5,7	5,4	5,8	6,2	5,3	-0,7	+0,2
Slovaquie	15,6	15,6	15,8	15,5	17,4	15,7	13,2	11,8	+2,4	+3,8
Finlande	8,9	8,1	7,3	7	7,4	7	5,3	5,7	+3,6	+3,2
Suède	4,7	3,7	3,7	4,2	4,8	5,3	5	4,4	-0,3	+0,3
Royaume-Uni	3,8	3,3	3,4	3,1	3	3	3,6	3,5	+0,2	+0,3
Yorkshire & Humberside	3,7	3,2	3	2,9	2,8	2,6	3,1	2,9	+0,6	+0,8
Ecosse	4,5	3,8	3,9	:	:	:	:	3,2	-	+1,3

Source : Eurostat, Calculs propres

Tableau 1.57 - Chômage de longue durée (12 mois et plus) par rapport au chômage total (en %)

	2000	2001	2002	2003	2004	2005	2006	2007	2000-2006 var. pt %	2000-2007 var. pt %
Union européenne (27 pays)	:	:	45,3	46,04	45,35	46,08	45,76	43,02	-	-
Union européenne (25 pays)	:	:	44,21	45,02	44,5	45,46	45,11	42,5	-	-
Union européenne (15 pays)	:	:	40,4	41,75	41,46	41,88	42,32	40,53	-	-
Belgique	54,24	48,42	48,78	45,35	49,03	51,71	51,22	50,37	-3,02	-3,87
Région de Bruxelles-Capitale	58,78	54,36	55,03	51,03	53,01	56,38	56,12	57,57	-2,66	-1,21
Région Flamande	40,15	35,27	35,18	34,88	40,71	41,64	42,24	37,53	2,09	-2,62
Région Wallonne	63,89	56,41	58,61	53,55	54,77	58,64	56,25	56,97	-7,64	-6,92
Prov. Brabant Wallon	58,28	46,52	40,49	39,7	46,25	52,2	41,33	53,59	-16,95	-4,69
Prov. Hainaut	66,99	61,66	63,54	60,2	57,34	62,64	59,45	60,78	-7,54	-6,21
Prov. Liège	63,6	54,54	58,07	50,19	55,29	56,98	56,6	55,95	-7	-7,65
Prov. Luxembourg	52,4	42,95	38,28	46,01	43,4	46,96	49,64	47,65	-2,76	-4,75
Prov. Namur	62,04	53,15	61,03	51,11	54,28	58	55,48	51,35	-6,56	-10,69
Bulgarie	57,01	62,06	66,01	65,42	59,54	59,83	55,7	58,83	-1,31	1,82
République tchèque	48,61	52,12	50,23	48,77	50,97	52,98	54,21	52,25	5,6	3,64
Danemark	21,74	19,66	19,11	20,41	21,46	23,42	20,82	16,2	-0,92	-5,54
Allemagne (incluant l'ex-RDA à partir de 1991)	51,48	50,42	47,86	50,01	51,82	53,05	56,38	56,6	4,9	5,12
Brême	56,63	54,12	46,59	54,03	59,45	59,1	57,74	61,99	1,11	5,36
Hamburg	50	55,27	44,43	44,74	51,04	47,33	51,92	54,88	1,92	4,88
Weser-Ems	46,46	46,28	47,26	53,53	46,68	51,94	55,07	53,98	8,61	7,52
Nordhein Westfalen	53,03	49,54	45,49	45,95	50,63	52,57	54,79	56,61	1,76	3,58
Sarre	55,12	55,78	45,67	49,46	58,31	53,38	54,48	51,9	-0,64	-3,22
Estonie	45,8	48,49	52,41	45,93	52,17	53,45	48,21	49,47	2,41	3,67
Irlande	37,29	32,82	30,15	32,77	34,92	33,37	32,26	30,01	-5,03	-7,28
Grèce	54,74	51,41	51,34	54,88	53,06	52,16	54,33	50	-0,41	-4,74
Espagne	41,7	36,1	33,69	33,63	31,97	24,53	21,7	20,43	-20	-21,27
les Asturies	56,89	43,3	47,05	44,2	42,86	39,75	31,6	30,54	-25,29	-26,35
région de Catambria	55,37	54,19	49,7	50,15	41,5	28,34	25,11	20,15	-30,26	-35,22
Pays Basque	47,52	46,09	40,74	37,77	38,62	24,81	27,76	24,85	-19,76	-22,67
Catalogne	44,25	37,77	36,26	39,15	36,99	21,44	20,1	20,54	-24,15	-23,71
France	39,73	37,92	34,76	40,86	42,1	42,4	43,43	41,9	3,7	2,17
Nord - Pas-de-Calais	48,21	43,58	39,7	44,76	45,73	47,16	47,89	49,74	-0,32	1,53
Lorraine	38,06	35,98	27,05	34,78	39,84	38,82	43,98	40,19	5,92	2,13
Italie	61,79	62,18	59,59	58,1	49,23	49,94	49,6	47,36	-12,19	-14,43
Chypre	25,67	21,37	20,08	23,93	28,04	23,46	19,26	18,59	-6,41	-7,08
Lettonie	57,22	59,13	45,29	41,37	43,84	45,96	36,16	26,43	-21,06	-30,79
Lituanie	50,39	56,05	53,48	48,04	51,2	52,46	44,28	32,04	-6,11	-18,35
Luxembourg (Grand-Duché)	22,36	28,45	27,43	24,72	20,98	26,44	29,52	28,66	7,16	6,3
Hongrie	47,98	45,36	43,44	41,08	43,95	45,05	45,12	46,82	-2,86	-1,16
Malte	56,03	43,26	44,01	41,49	46,75	46,38	40,2	41,05	-15,83	-14,98
Pays-Bas	:	:	26,47	27,81	34,18	40,18	43,05	39,39	-	-
Overijssel	:	:	23,39	26,2	35,93	36,72	46,32	44,17	-	-
Limbourg	:	:	30,35	26,71	34,8	45,99	48,81	35,28	-	-
Autriche	26,93	26,06	26,74	26,4	27,47	25,31	27,39	26,84	0,46	-0,09
Pologne	46,07	50,19	54,75	55,95	54,04	57,7	56,25	51,31	10,18	5,24
Portugal	42,27	38,01	34,57	35,01	44,34	48,17	50,21	47,14	7,94	4,87
Roumanie	51,47	49,49	53,98	61,87	58,93	56,29	57,79	50,02	6,32	-1,45
Slovénie	61,36	60,35	55,58	52,85	51,45	47,35	49,26	45,74	-12,1	-15,62
Slovaquie	54,67	58,6	65,18	65,16	64,7	71,91	76,32	74,21	21,65	19,54
Finlande	28,59	27,66	24,94	25,21	24	25,83	25,21	22,87	-3,38	-5,72
Suède	30,74	20,89	19,89	17,73	19,25	15,44	15,15	13,84	-15,59	-16,9
Royaume-Uni	26,73	25,25	21,69	21,46	20,55	21,06	22,39	23,85	-4,34	-2,88
Yorkshire & Humberside	24,29	26,89	21,11	25,6	17,77	16,62	25,36	24,04	1,07	-0,25
Ecosse	30,31	26,8	23,65	22,61	20,49	22,61	23,16	21,13	-7,15	-9,18

Source : Eurostat, Calculs CESRW

Tableau 1.58 - Dépenses de R&D (en % du PIB)

	1996	1997	1998	1999	2000	2001	2002	2003	2004	2005	2006	1996-2000 var. pt %	2000-2005 var. pt %	1996-2005 var. pt %	1996-2006 var. pt %	2000-2006 var. pt %
Union européenne (25 pays)	1,76	1,78	1,79	1,84	1,86	1,87	1,88	1,86	1,83	1,83	1,83	+0,10	-0,03	+0,07	+0,07	-0,03
Union européenne (15 pays)	1,8	1,83	1,84	1,9	1,91	1,93	1,94	1,93	1,89	1,9	1,9	+0,11	-0,01	+0,10	+0,10	-0,01
Belgique	1,77	1,83	1,86	1,94	1,97	2,08	1,94	1,88	1,87	1,84	1,85	+0,20	-0,13	+0,07	+0,08	-0,12
Région de Bruxelles-Capitale	:	:	:	:	:	:	1,26	1,18	1,18	1,14	:	-	-	-	-	-
Région Flamande	:	:	:	:	:	:	2,18	2,08	2,03	2,07	:	-	-	-	-	-
Région Wallonne	:	:	:	:	:	:	1,94	1,98	2,01	1,85	:	-	-	-	-	-
Bulgarie	0,52	0,51	0,57	0,57	0,52	0,47	0,49	0,5	0,5	0,49	0,5	+0,00	-0,03	-0,03	-0,02	-0,02
République tchèque	0,97	1,08	1,15	1,14	1,21	1,2	1,2	1,25	1,25	1,41	1,61	+0,24	+0,20	+0,44	+0,64	+0,40
Danemark	1,84	1,92	2,04	2,18	2,24	2,39	2,51	2,58	2,48	2,45	2,42	+0,40	+0,21	+0,61	+0,58	+0,18
Allemagne (incluant l'ex-RDA à partir de 1991)	2,19	2,24	2,27	2,4	2,45	2,46	2,49	2,52	2,49	2,48	2,55	+0,26	+0,03	+0,29	+0,36	+0,10
Brême	:	2,02	:	2,1	:	2,15	:	2,7	:	2,62	:	-	-	-	-	-
Hamburg	:	1,91	:	1,78	:	1,47	:	1,82	:	1,29	:	-	-	-	-	-
Weser-Ems	:	0,4	:	0,52	:	0,49	:	0,56	:	0,56	:	-	-	-	-	-
Nordhein Westfalen	:	1,65	:	1,74	:	1,75	:	1,79	:	1,78	:	-	-	-	-	-
Sarre	:	0,94	:	0,94	:	1,02	:	1,09	:	1,05	:	-	-	-	-	-
Estonie	:	:	0,58	0,7	0,61	0,71	0,72	0,77	0,86	0,93	1,18	-	+0,32	-	-	+0,57
Irlande	1,3	1,27	1,24	1,18	1,12	1,1	1,1	1,17	1,24	1,26	1,33	-0,18	+0,14	-0,04	+0,03	+0,21
Grèce	:	0,45	:	0,6	:	0,58	:	0,57	0,55	0,58	0,63	-	-	-	-	-
Espagne	0,81	0,8	0,87	0,86	0,91	0,91	0,99	1,05	1,06	1,12	1,21	+0,10	+0,21	+0,31	+0,40	+0,30
les Asturies	0,57	0,53	0,55	0,58	0,82	0,66	0,62	0,67	0,65	0,71	:	+0,25	-0,11	+0,14	-	-
région de Catambria	0,52	0,57	0,83	0,59	0,46	0,55	0,53	0,45	0,44	0,45	:	-0,06	-0,01	-0,07	-	-
Pays Basque	1,2	1,13	1,22	1,12	1,16	1,32	1,29	1,39	1,51	1,48	:	-0,04	+0,32	+0,28	-	-
Catalogne	0,9	0,91	1,06	1,03	1,06	1,04	1,18	1,27	1,33	1,35	:	+0,16	+0,29	+0,45	-	-
France	2,27	2,19	2,14	2,16	2,15	2,2	2,23	2,17	2,15	2,13	2,12	-0,12	-0,02	-0,14	-0,15	-0,03
Nord - Pas-de-Calais	0,48	0,68	0,66	0,67	0,69	0,71	0,7	0,71	0,67	:	:	+0,21	-	-	-	-
Lorraine	0,77	1,05	1,01	1,01	1,05	1,14	1,1	1,11	1,09	:	:	+0,28	-	-	-	-
Italie	0,99	1,03	1,05	1,02	1,05	1,09	1,13	1,11	1,1	1,1	:	+0,06	+0,05	+0,11	-	-
Chypre	:	:	0,22	0,23	0,24	0,25	0,3	0,35	0,37	0,4	0,43	-	+0,16	-	-	+0,19
Lettonie	0,42	0,38	0,4	0,36	0,44	0,41	0,42	0,38	0,42	0,56	0,73	+0,02	+0,12	+0,14	+0,31	+0,29
Lituanie	0,5	0,54	0,55	0,5	0,59	0,67	0,66	0,67	0,76	0,76	0,82	+0,09	+0,17	+0,26	+0,32	+0,23
Luxembourg (Grand-Duché)	:	:	:	:	1,65	:	:	1,66	1,63	1,57	1,54	-	-0,08	-	-	-0,11
Hongrie	0,63	0,7	0,66	0,67	0,78	0,92	1	0,93	0,88	0,94	0,97	+0,15	+0,16	+0,31	+0,34	+0,19
Malte	:	:	:	:	:	:	0,26	0,26	0,54	0,54	0,58	-	-	-	-	-
Pays-Bas	1,98	1,99	1,9	1,96	1,82	1,8	1,72	1,76	1,78	1,74	1,68	-0,16	-0,08	-0,24	-0,30	-0,14
Overijssel	:	1,42	1,25	1,33	1,56	1,58	1,4	1,34	:	1,16	:	-	-0,40	-	-	-
Limbourg	:	2,22	2,07	2,24	1,98	1,73	1,54	2,01	:	1,96	:	-	-0,02	-	-	-

Autriche	1,59	1,69	1,77	1,88	1,91	2,04	2,12	2,23	2,22	2,43	2,5	+0,32	+0,52	+0,84	+0,91	+0,59
Pologne	0,65	0,65	0,67	0,69	0,64	0,62	0,56	0,54	0,56	0,57	0,56	-0,01	-0,07	-0,08	-0,09	-0,08
Portugal	0,57	0,59	0,65	0,71	0,76	0,8	0,76	0,74	0,77	0,81	0,85	+0,19	+0,05	+0,24	+0,28	+0,09
Roumanie	:	:	0,49	0,4	0,37	0,39	0,38	0,39	0,39	0,41	0,49	-	+0,04	-	-	+0,12
Slovénie	1,33	1,31	1,37	1,41	1,41	1,52	1,49	1,29	1,42	1,46	1,64	+0,08	+0,05	+0,13	+0,31	+0,23
Slovaquie	0,91	1,08	0,78	0,66	0,65	0,64	0,57	0,57	0,51	0,51	0,51	-0,26	-0,14	-0,40	-0,40	-0,14
Finlande	2,52	2,7	2,86	3,16	3,34	3,3	3,36	3,43	3,45	3,48	3,44	+0,82	+0,14	+0,96	+0,92	+0,10
Suède	:	3,47	3,55	3,57	:	4,18	:	3,86	3,62	3,8	3,91	-	-	-	-	-
Royaume-Uni	1,86	1,8	1,79	1,86	1,85	1,82	1,82	1,78	1,71	1,76	1,8	-0,01	-0,09	-0,10	-0,06	-0,05
Yorkshire & Humberside	:	0,85	0,87	0,91	:	:	:	:	:	:	:	-	-	-	-	-
Ecosse	:	1,39	1,44	1,34	:	:	:	:	:	:	:	-	-	-	-	-

Source : Eurostat, Calculs propres

Tableau 1.59 - Dépenses de R&D des entreprises (en % du PIB)

	1996	1997	1998	1999	2000	2001	2002	2003	2004	2005	2006	1996-2000 var. pt %	2000-2005 var. pt %	1996-2005 var. pt %	1996-2006 var. pt %	2000-2006 var. pt %
Union européenne (25 pays)	1,1	1,13	1,14	1,19	1,2	1,21	1,2	1,19	1,16	1,16	1,17	+0,10	-0,04	+0,06	+0,07	-0,03
Union européenne (15 pays)	1,13	1,16	1,17	1,23	1,25	1,26	1,25	1,24	1,21	1,21	1,22	+0,12	-0,04	+0,08	+0,09	-0,03
Belgique	1,26	1,31	1,32	1,39	1,43	1,51	1,37	1,31	1,29	1,25	1,26	+0,17	-0,18	-0,01	+0,00	-0,17
Région de Bruxelles-Capitale	1,03	1,02	0,64	0,63	0,62	0,65	0,61	0,57	0,56	0,54	:	-0,41	-0,08	-0,49	-	-
Région Flamande	1,34	1,42	1,55	1,61	1,69	1,81	1,62	1,51	1,44	1,44	:	+0,35	-0,25	+0,10	-	-
Région Wallonne	1,28	1,29	1,32	1,44	1,43	1,51	1,39	1,45	1,52	1,36	:	+0,15	-0,07	+0,08	-	-
Bulgarie	0,31	0,12	0,11	0,12	0,11	0,1	0,09	0,1	0,12	0,1	0,13	-0,20	-0,01	-0,21	-0,18	+0,02
République tchèque	0,58	0,68	0,74	0,71	0,73	0,72	0,73	0,76	0,79	0,91	1,06	+0,15	+0,18	+0,33	+0,48	+0,33
Danemark	1,12	1,18	1,32	1,41	1,5	1,64	1,73	1,78	1,69	1,67	1,61	+0,38	+0,17	+0,55	+0,49	+0,11
Allemagne (incluant l'ex-RDA à partir de 1991)	1,45	1,51	1,54	1,67	1,73	1,72	1,72	1,76	1,73	1,72	1,78	+0,28	-0,01	+0,27	+0,33	+0,05
Brême	:	1	:	1,06	:	1,06	:	1,39	:	1,36	:	-	-	-	-	-
Hamburg	:	1,16	:	1,07	:	0,76	:	1,1	:	0,55	:	-	-	-	-	-
Weser-Ems	:	0,21	:	0,33	:	0,29	:	0,34	:	0,33	:	-	-	-	-	-
Nordhein Westfalen	:	1,04	:	1,12	:	1,09	:	1,09	:	1,1	:	-	-	-	-	-
Sarre	:	0,32	:	0,35	:	0,38	:	0,4	:	0,33	:	-	-	-	-	-
Estonie	:	:	0,11	0,17	0,14	0,24	0,22	0,26	0,34	0,42	0,52	-	+0,28	-	-	+0,38
Irlande	0,92	0,9	0,89	0,86	0,81	0,77	0,76	0,79	0,81	0,82	0,9	-0,11	+0,01	-0,10	-0,02	+0,09
Grèce	0,11	0,12	:	0,17	0,15	0,19	0,18	0,18	0,17	0,18	0,19	+0,04	+0,03	+0,07	+0,08	+0,04
Espagne	0,39	0,39	0,46	0,45	0,49	0,48	0,54	0,57	0,58	0,6	0,67	+0,10	+0,11	+0,21	+0,28	+0,18
les Asturies	0,12	0,17	0,24	0,25	0,41	0,28	0,23	0,28	0,28	0,34	:	+0,29	-0,07	+0,22	-	-
région de Catambria	0,08	0,14	0,45	0,22	0,12	0,22	0,2	0,17	0,17	0,18	:	+0,04	+0,06	+0,10	-	-
Pays Basque	0,9	0,89	0,98	0,88	0,9	1,02	0,97	1,06	1,19	1,15	:	+0,00	+0,25	+0,25	-	-
Catalogne	0,55	0,58	0,68	0,69	0,71	0,69	0,81	0,84	0,88	0,85	:	+0,16	+0,14	+0,30	-	-
France	1,4	1,37	1,33	1,36	1,34	1,39	1,41	1,36	1,36	1,33	1,34	-0,06	-0,01	-0,07	-0,06	+0,00
Nord - Pas-de-Calais	0,37	0,37	0,36	0,36	0,33	0,33	0,3	0,32	0,29	:	:	-0,04	-	-	-	-
Lorraine	0,53	0,57	0,53	0,52	0,5	0,58	0,51	0,51	0,52	:	:	-0,03	-	-	-	-
Italie	0,53	0,51	0,51	0,5	0,52	0,53	0,54	0,52	0,52	0,55	0,54	-0,01	+0,03	+0,02	+0,01	+0,02
Chypre	:	:	0,03	0,05	0,05	0,05	0,06	0,07	0,08	0,09	0,1	-	+0,04	-	-	+0,05
Lettonie	0,11	0,09	0,08	0,06	0,18	0,15	0,17	0,13	0,19	0,23	0,37	+0,07	+0,05	+0,12	+0,26	+0,19
Lituanie	0,02	0,03	0,01	0,02	0,13	0,2	0,11	0,14	0,16	0,15	0,23	+0,11	+0,02	+0,13	+0,21	+0,10
Luxembourg (Grand-Duché)	:	:	:	:	1,53	:	:	1,47	1,43	1,36	1,31	-	-0,17	-	-	-0,22
Hongrie	0,27	0,29	0,25	0,27	0,35	0,37	0,35	0,34	0,36	0,41	0,47	+0,08	+0,06	+0,14	+0,20	+0,12
Malte	:	:	:	:	:	:	0,07	0,08	0,35	0,35	0,36	-	-	-	-	-

Pays-Bas	1,05	1,09	1,03	1,1	1,07	1,05	0,98	1,01	1,03	1,02	0,97	+0,02	-0,05	-0,03	-0,08	-0,10
Overijssel	0,91	0,92	0,78	0,86	1,02	1,07	0,88	0,73	:	0,54	:	+0,11	-0,48	-0,37	-	-
Limbourg	1,63	1,85	1,67	1,8	1,58	1,31	1,1	1,55	:	1,52	:	-0,05	-0,06	-0,11	-	-
Autriche	:	:	1,12	:	:	:	1,42	:	1,51	1,64	1,67	-	-	-	-	-
Pologne	0,27	0,26	0,28	0,29	0,23	0,22	0,11	0,15	0,16	0,18	0,18	-0,04	-0,05	-0,09	-0,09	-0,05
Portugal	0,12	0,13	0,15	0,16	0,21	0,26	0,25	0,24	0,28	0,31	0,35	+0,09	+0,10	+0,19	+0,23	+0,14
Roumanie	:	:	0,38	0,3	0,26	0,24	0,23	0,22	0,21	0,2	0,24	-	-0,06	-	-	-0,02
Slovénie	0,67	0,7	0,72	0,77	0,79	0,88	0,89	0,83	0,95	0,86	0,99	+0,12	+0,07	+0,19	+0,32	+0,20
Slovaquie	0,51	0,82	0,51	0,41	0,43	0,43	0,37	0,32	0,25	0,25	0,22	-0,08	-0,18	-0,26	-0,29	-0,21
Finlande	1,67	1,78	1,92	2,15	2,37	2,35	2,34	2,42	2,42	2,47	2,45	+0,70	+0,10	+0,80	+0,78	+0,08
Suède	:	2,6	:	2,68	:	3,23	:	2,86	2,67	2,81	2,93	-	-	-	-	-
Royaume-Uni	1,21	1,17	1,17	1,24	1,2	1,19	1,18	1,13	1,07	1,08	1,11	-0,01	-0,12	-0,13	-0,10	-0,09
Yorkshire & Humberside	0,47	0,41	0,44	0,46	0,43	0,4	0,43	0,42	0,4	0,39	:	-0,04	-0,04	-0,08	-	-
Ecosse	0,54	0,51	0,59	0,52	0,51	0,66	0,65	0,57	0,52	0,59	:	-0,03	+0,08	+0,05	-	-

Source : Eurostat, Calculs propres

Tableau 1.60 - Dépenses de R&D des pouvoirs publics (en % du PIB)

	1996	1997	1998	1999	2000	2001	2002	2003	2004	2005	2006	1996-2000 var. pt %	2000-2005 var. pt %	1996-2005 var. pt %	1996-2006 var. pt %	2000-2006 var. pt %
Union européenne (25 pays)	0,28	0,27	0,27	0,26	0,26	0,25	0,24	0,24	0,24	0,25	0,25	-0,02	-0,01	-0,03	-0,03	-0,01
Union européenne (15 pays)	0,28	0,27	0,27	0,27	0,26	0,25	0,24	0,25	0,25	0,25	0,25	-0,02	-0,01	-0,03	-0,03	-0,01
Belgique	0,1	0,1	0,11	0,12	0,12	0,13	0,14	0,13	0,14	0,15	0,16	+0,02	+0,03	+0,05	+0,06	+0,04
Région de Bruxelles-Capitale	0,1	0,11	0,11	0,1	0,11	0,11	0,13	0,13	0,13	0,12	:	+0,01	+0,01	+0,02	-	-
Région Flamande	0,05	0,06	0,15	0,16	0,16	0,17	0,18	0,17	0,2	0,22	:	+0,11	+0,06	+0,17	-	-
Région Wallonne	0,04	0,04	0,03	0,03	0,04	0,04	0,04	0,04	0,02	0,02	:	+0,00	-0,02	-0,02	-	-
Bulgarie	0,17	0,35	0,43	0,41	0,36	0,31	0,35	0,35	0,33	0,32	0,32	+0,19	-0,04	+0,15	+0,15	-0,04
République tchèque	0,3	0,29	0,29	0,28	0,31	0,29	0,28	0,29	0,26	0,26	0,28	+0,01	-0,05	-0,04	-0,02	-0,03
Danemark	0,3	0,3	0,29	0,32	0,28	0,28	0,18	0,18	0,17	0,16	0,16	-0,02	-0,12	-0,14	-0,14	-0,12
Allemagne (incluant l'ex-RDA à partir de 1991)	0,34	0,33	0,33	0,33	0,33	0,34	0,34	0,34	0,34	0,35	0,35	-0,01	+0,02	+0,01	+0,01	+0,02
Brême	0,53	0,53	0,59	0,56	0,55	0,57	0,62	0,63	0,6	0,63	:	+0,02	+0,08	+0,10	-	-
Hamburg	0,37	0,35	0,34	0,33	0,33	0,35	0,35	0,35	0,34	0,35	:	-0,04	+0,02	-0,02	-	-
Weser-Ems	0,04	0,02	0,02	0,02	0,03	0,03	0,03	0,04	0,03	0,04	:	-0,01	+0,01	+0,00	-	-
Nordhein Westfalen	0,26	0,25	0,27	0,26	0,28	0,28	0,27	0,27	0,27	0,26	:	+0,02	-0,02	+0,00	-	-
Sarre	0,19	0,2	0,18	0,2	0,19	0,22	0,25	0,24	0,25	0,3	:	+0,00	+0,11	+0,11	-	-
Estonie	0,34	0,2	0,14	0,17	0,14	0,1	0,12	0,12	0,11	0,1	0,15	-0,20	-0,04	-0,24	-0,19	+0,01
Irlande	0,11	0,1	0,09	0,07	0,09	0,09	0,1	0,09	0,09	0,09	0,09	-0,02	+0,00	-0,02	-0,02	+0,00
Grèce	:	0,11	:	0,13	:	0,13	:	0,12	0,11	0,12	0,13	-	-	-	-	-
Espagne	0,15	0,14	0,14	0,15	0,14	0,15	0,15	0,16	0,17	0,19	0,2	-0,01	+0,05	+0,04	+0,05	+0,06
les Asturies	0,1	0,1	0,09	0,1	0,11	0,11	0,09	0,1	0,11	0,12	:	+0,01	+0,01	+0,02	-	-
région de Catambria	0,12	0,12	0,11	0,13	0,1	0,12	0,13	0,11	0,1	0,11	:	-0,02	+0,01	-0,01	-	-
Pays Basque	0,04	0,03	0,03	0,03	0,03	0,04	0,05	0,05	0,06	0,06	:	-0,01	+0,03	+0,02	-	-
Catalogne	0,09	0,09	0,08	0,08	0,08	0,08	0,1	0,12	0,12	0,15	:	-0,01	+0,07	+0,06	-	-
France	0,46	0,41	0,4	0,39	0,37	0,36	0,37	0,36	0,37	0,37	0,37	-0,09	+0,00	-0,09	-0,09	+0,00
Nord - Pas-de-Calais	0,05	0,05	0,05	0,05	0,05	0,05	0,05	0,05	0,05	:	:	+0,00	-	-	-	-
Lorraine	0,09	0,08	0,09	0,09	0,1	0,09	0,11	0,12	0,1	:	:	+0,01	-	-	-	-
Italie	0,2	0,2	0,21	0,2	0,2	0,2	0,2	0,19	0,2	0,19	0,19	+0,00	-0,01	-0,01	-0,01	-0,01
Chypre	:	:	0,12	0,12	0,11	0,12	0,12	0,13	0,13	0,13	0,12	-	+0,02	-	-	+0,01
Lettonie	0,18	0,15	0,13	0,12	0,1	0,09	0,08	0,09	0,08	0,1	0,11	-0,08	+0,00	-0,08	-0,07	+0,01
Lituanie	0,32	0,31	0,32	0,29	0,25	0,27	0,22	0,18	0,19	0,19	0,19	-0,07	-0,06	-0,13	-0,13	-0,06
Luxembourg (Grand-Duché)	:	:	:	:	0,12	0,14	0,16	0,17	0,18	0,19	0,19	-	+0,07	-	-	+0,07
Hongrie	0,18	0,18	0,21	0,22	0,2	0,24	0,33	0,29	0,26	0,26	0,25	+0,02	+0,06	+0,08	+0,07	+0,05
Malte	:	:	:	:	:	:	0,04	0,02	0,01	0,03	0,03	-	-	-	-	-

Pays-Bas	0,35	0,34	0,34	0,32	0,23	0,25	0,24	0,26	0,26	0,24	0,24	-0,12	+0,01	-0,11	-0,11	+0,01
Overijssel	0,02	0,02	0,01	:	:	:	0,07	0,1	:	0,12	:	-	-	+0,10	-	-
Limbourg	0,01	0,01	0,01	:	:	:	0,02	0,02	:	0,02	:	-	-	+0,01	-	-
Autriche	:	:	0,11	:	:	:	0,12	:	0,11	0,12	0,13	-	-	-	-	-
Pologne	0,2	0,21	0,21	0,21	0,21	0,19	0,25	0,22	0,22	0,21	0,21	+0,01	+0,00	+0,01	+0,01	+0,00
Portugal	0,15	0,14	0,17	0,2	0,18	0,17	0,14	0,12	0,12	0,12	:	+0,03	-0,06	-0,03	-	-
Roumanie	:	:	0,09	0,07	0,07	0,11	0,09	0,12	0,13	0,14	0,16	-	+0,07	-	-	+0,09
Slovénie	0,35	0,37	0,42	0,4	0,36	0,37	0,34	0,29	0,28	0,35	0,4	+0,01	-0,01	+0,00	+0,05	+0,04
Slovaquie	0,36	0,19	0,19	0,18	0,16	0,15	0,15	0,18	0,16	0,15	0,17	-0,20	-0,01	-0,21	-0,19	+0,01
Finlande	0,4	0,37	0,36	0,36	0,35	0,34	0,35	0,33	0,33	0,33	0,32	-0,05	-0,02	-0,07	-0,08	-0,03
Suède	:	0,12	:	0,12	:	0,12	:	0,13	0,11	0,18	0,18	-	-	-	-	-
Royaume-Uni	0,27	0,25	0,24	0,23	0,23	0,18	0,17	0,18	0,18	0,19	0,18	-0,04	-0,04	-0,08	-0,09	-0,05
Yorkshire & Humberside	0,06	0,07	0,06	0,06	0,07	0,07	0,08	0,06	0,06	0,05	:	+0,01	-0,02	-0,01	-	-
Ecosse	0,26	0,37	0,34	0,27	0,3	0,28	0,28	0,31	0,3	0,31	:	+0,04	+0,01	+0,05	-	-

Source : Eurostat, Calculs propres

Tableau 1.61 - Dépenses de R&D de l'enseignement supérieur (en % du PIB)

	1997	1999	2000	2001	2002	2003	2004	2005	2006	1997-2000 var. pt %	2000-2005 var. pt %	1997-2005 var. pt %	1997-2006 var. pt %	2000-2006 var. pt %
Union européenne (25 pays)	0,37	0,38	0,38	0,4	0,41	0,41	0,4	0,4	0,4	+0,01	+0,02	+0,03	+0,03	+0,02
Union européenne (15 pays)	0,38	0,39	0,39	0,41	0,42	0,43	0,42	0,42	0,42	+0,01	+0,03	+0,04	+0,04	+0,03
Belgique	0,4	0,41	0,4	0,41	0,41	0,42	0,41	0,41	0,41	+0,00	+0,01	+0,01	+0,01	+0,01
Région de Bruxelles-Capitale	:	:	:	:	0,47	0,44	0,42	0,41	:	-	-	-	-	-
Région Flamande	:	:	:	:	0,35	0,38	0,38	0,39	:	-	-	-	-	-
Région Wallonne	:	:	:	:	0,51	0,49	0,47	0,47	:	-	-	-	-	-
Bulgarie	0,04	0,03	0,05	0,06	0,05	0,05	0,05	0,05	0,05	+0,01	+0,00	+0,01	+0,01	+0,00
République tchèque	0,1	0,14	0,17	0,19	0,19	0,19	0,18	0,23	0,25	+0,07	+0,06	+0,13	+0,15	+0,08
Danemark	0,43	0,42	0,44	0,45	0,58	0,6	0,61	0,6	0,63	+0,01	+0,16	+0,17	+0,20	+0,19
Allemagne (incluant l'ex-RDA à partir de 1991)	0,4	0,39	0,4	0,4	0,42	0,43	0,41	0,41	0,42	+0,00	+0,01	+0,01	+0,02	+0,02
Brême	0,49	0,48	0,5	0,53	0,62	0,68	0,69	0,63	:	+0,01	+0,13	+0,14	-	-
Hamburg	0,4	0,38	0,35	0,36	0,32	0,37	0,38	0,39	:	-0,05	+0,04	-0,01	-	-
Weser-Ems	0,17	0,17	0,15	0,17	0,2	0,19	0,19	0,19	:	-0,02	+0,04	+0,02	-	-
Nordhein Westfalen	0,36	0,36	0,37	0,37	0,43	0,43	0,43	0,42	:	+0,01	+0,05	+0,06	-	-
Sarre	0,41	0,39	0,4	0,41	0,41	0,44	0,45	0,42	:	-0,01	+0,02	+0,01	-	-
Estonie	0,32	0,36	0,32	0,36	0,34	0,36	0,39	0,38	0,48	+0,00	+0,06	+0,06	+0,16	+0,16
Irlande	0,26	0,24	0,23	0,24	0,25	0,29	0,33	0,34	0,35	-0,03	+0,11	+0,08	+0,09	+0,12
Grèce	0,23	0,3	:	0,26	:	0,27	0,27	0,28	0,3	-	-	+0,05	+0,07	-
Espagne	0,26	0,26	0,27	0,28	0,29	0,32	0,31	0,33	0,33	+0,01	+0,06	+0,07	+0,07	+0,06
les Asturies	0,26	0,24	0,29	0,27	0,29	0,29	0,26	0,25	:	+0,03	-0,04	-0,01	-	-
région de Catambria	0,27	0,21	0,21	0,19	0,18	0,17	0,17	0,16	:	-0,06	-0,05	-0,11	-	-
Pays Basque	0,21	0,21	0,21	0,24	0,26	0,27	0,26	0,27	:	+0,00	+0,06	+0,06	-	-
Catalogne	0,22	0,24	0,26	0,26	0,28	0,31	0,32	0,34	:	+0,04	+0,08	+0,12	-	-
France	0,38	0,37	0,4	0,42	0,42	0,42	0,4	0,4	0,39	+0,02	+0,00	+0,02	+0,01	-0,01
Nord - Pas-de-Calais	0,27	0,27	0,31	0,33	0,34	0,34	0,33	:	:	+0,04	-	-	-	-
Lorraine	0,4	0,4	0,45	0,47	0,48	0,49	0,47	:	:	+0,05	-	-	-	-
Italie	0,32	0,32	0,32	0,35	0,37	0,37	0,36	0,33	:	+0,00	+0,01	+0,01	-	-
Chypre	:	0,06	0,06	0,07	0,09	0,11	0,13	0,16	0,18	-	+0,10	-	-	+0,12
Lettonie	0,15	0,18	0,17	0,17	0,17	0,16	0,15	0,23	0,25	+0,02	+0,06	+0,08	+0,10	+0,08
Lituanie	0,2	0,19	0,22	0,21	0,33	0,35	0,41	0,41	0,4	+0,02	+0,19	+0,21	+0,20	+0,18
Luxembourg (Grand-Duché)	:	:	0	0,01	:	0,01	0,02	0,02	0,04	-	+0,02	-	-	+0,04
Hongrie	0,16	0,15	0,19	0,24	0,25	0,25	0,22	0,24	0,24	+0,03	+0,05	+0,08	+0,08	+0,05
Malte	:	:	:	:	0,16	0,16	0,17	0,16	0,19	-	-	-	-	-

Pays-Bas	0,54	0,51	0,51	0,49	0,5	0,49	0,49	:	:	-0,03	-	-	-	-
Overijssel	0,46	0,44	0,45	0,42	0,42	0,5	:	:	:	-0,01	-	-	-	-
Limbourg	0,35	0,41	0,38	0,39	0,41	0,43	:	:	:	+0,03	-	-	-	-
Autriche	:	:	:	:	0,57	:	0,59	0,64	0,66	-	-	-	-	-
Pologne	0,19	0,19	0,2	0,2	0,19	0,17	0,18	0,18	0,17	+0,01	-0,02	-0,01	-0,02	-0,03
Portugal	0,24	0,28	0,28	0,29	0,29	0,28	0,28	0,29	:	+0,04	+0,01	+0,05	-	-
Roumanie	:	0,03	0,04	0,04	0,06	0,04	0,04	0,06	0,09	-	+0,02	-	-	+0,05
Slovénie	0,23	0,22	0,23	0,25	0,23	0,18	0,18	0,24	0,25	+0,00	+0,01	+0,01	+0,02	+0,02
Slovaquie	0,07	0,07	0,06	0,06	0,05	0,08	0,1	0,1	0,12	-0,01	+0,04	+0,03	+0,05	+0,06
Finlande	0,54	0,62	0,6	0,6	0,64	0,66	0,68	0,66	0,64	+0,06	+0,06	+0,12	+0,10	+0,04
Suède	0,74	0,76	:	0,83	:	0,85	0,83	0,79	0,8	-	-	+0,05	+0,06	-
Royaume-Uni	0,35	0,36	0,38	0,41	0,44	0,43	0,42	0,45	0,47	+0,03	+0,07	+0,10	+0,12	+0,09
Yorkshire & Humberside	0,37	0,4	0,4	0,43	0,46	0,45	0,45	0,46	:	+0,03	+0,06	+0,09	-	-
Ecosse	0,51	0,55	0,57	0,63	0,72	0,69	0,68	0,69	:	+0,06	+0,12	+0,18	-	-

Source : Eurostat, Calculs propres

Tableau 1.62 - Dépenses de R&D des ISBL (en % du PIB)

	1996	1997	1998	1999	2000	2001	2002	2003	2004	2005	2006	1996-2000 var. pt %	2000-2005 var. pt %	1996-2005 var. pt %	1996-2006 var. pt %	2000-2006 var. pt %
Union européenne (25 pays)	0,01	0,01	0,01	0,01	0,01	0,01	0,02	0,02	0,02	0,02	0,02	+0,00	+0,01	+0,01	+0,01	+0,01
Union européenne (15 pays)	0,01	0,01	0,01	0,01	0,02	0,02	0,02	0,02	0,02	0,02	0,02	+0,01	+0,00	+0,01	+0,01	+0,00
Belgique	0,02	0,02	0,02	0,02	0,02	0,02	0,02	0,02	0,03	0,02	0,02	+0,00	+0,00	+0,00	+0,00	+0,00
Région de Bruxelles-Capitale	0,05	0,05	0,05	0,05	0,05	0,05	0,06	0,05	0,07	0,06	:	+0,00	+0,01	+0,01	-	-
Région Flamande	0,03	0,03	0,02	0,02	0,02	0,02	0,02	0,02	0,02	0,02	:	-0,01	+0,00	-0,01	-	-
Région Wallonne	:	:	0	0	0	0	0	0	0	0	:	-	+0,00	-	-	-
Bulgarie	0	0	0	0	0	0	0	0	0	0,01	0	+0,00	+0,01	+0,01	+0,00	+0,00
République tchèque	0	0,02	0	0,01	0,01	0,01	0	0,01	0	0,01	0,01	+0,01	+0,00	+0,01	+0,01	+0,00
Danemark	0,02	0,02	0,02	0,02	0,02	0,02	0,01	0,02	0,02	0,02	0,01	+0,00	+0,00	+0,00	-0,01	-0,01
Allemagne (incluant l'ex-RDA à partir de 1991)	:	:	:	:	:	:	:	:	:	:	:	-	-	-	-	-
Brême	:	:	:	:	:	:	:	:	:	:	:	-	-	-	-	-
Hamburg	:	:	:	:	:	:	:	:	:	:	:	-	-	-	-	-
Weser-Ems	:	:	:	:	:	:	:	:	:	:	:	-	-	-	-	-
Nordhein Westfalen	:	:	:	:	:	:	:	:	:	:	:	-	-	-	-	-
Sarre	:	:	:	:	:	:	:	:	:	:	:	-	-	-	-	-
Estonie	0	0	0	0	0,01	0,01	0,03	0,02	0,02	0,02	0,02	+0,01	+0,01	+0,02	+0,02	+0,01
Irlande	0,01	0,01	:	:	:	:	:	:	:	:	:	-	-	-	-	-
Grèce	:	0	:	0	:	0	:	0,01	0,01	0,01	0,01	-	-	-	-	-
Espagne	0,01	0,01	0,01	0,01	0,01	0,01	0	0	0	0	0	+0,00	-0,01	-0,01	-0,01	-0,01
les Asturies	0	0	0	0	0,02	0	0	0	0	0	:	+0,02	-0,02	+0,00	-	-
région de Catambria	0,04	0,04	0,05	0,02	0,04	0,02	0,02	0	0	0	:	+0,00	-0,04	-0,04	-	-
Pays Basque	0,05	0	0	0,01	0,01	0,02	0	0	0	0	:	-0,04	-0,01	-0,05	-	-
Catalogne	0,01	0,02	0,02	0,02	0,01	0,01	0	0	0	0	:	+0,00	-0,01	-0,01	-	-
France	0,03	0,03	0,03	0,03	0,03	0,03	0,03	0,03	0,03	0,03	0,03	+0,00	+0,00	+0,00	+0,00	+0,00
Nord - Pas-de-Calais	:	:	:	:	:	:	:	:	:	:	:	-	-	-	-	-
Lorraine	:	:	:	:	:	:	:	:	:	:	:	-	-	-	-	-
Italie	:	:	:	:	:	:	0,01	0,02	0,02	0,02	0,02	-	-	-	-	-
Chypre	:	:	0,01	0,01	0,02	0,02	0,03	0,03	0,03	0,03	0,03	-	+0,01	-	-	+0,01
Lettonie	0	0	0	0	0	0	0	0	0	0	0	+0,00	+0,00	+0,00	+0,00	+0,00
Lituanie	0,01	0	0	0	:	:	:	:	:	:	:	-	-	-	-	-
Luxembourg (Grand-Duché)	:	:	:	:	:	:	:	:	:	:	:	-	-	-	-	-
Hongrie	:	:	:	:	:	:	:	:	:	:	:	-	-	-	-	-
Malte	:	:	:	:	:	:	0	0	0	0	0	-	-	-	-	-

Pays-Bas	0,02	0,02	0,02	0,02	0,02	0,01	0,01	:	:	:	:	+0,00	-	-	-	-
Overijssel	:	:	:	:	:	:	0,03	:	:	:	:	-	-	-	-	-
Limbourg	:	:	:	:	:	:	0,01	:	:	:	:	-	-	-	-	-
Autriche	:	:	0,01	:	:	:	0,01	:	0,01	0,01	0,01	-	-	-	-	-
Pologne	0	0	0	0	0	0	0	0	0	0	0	+0,00	+0,00	+0,00	+0,00	+0,00
Portugal	0,08	0,08	0,08	0,08	0,08	0,09	0,08	0,08	0,09	0,09	:	+0,00	+0,01	+0,01	-	-
Roumanie	:	:	:	:	:	:	:	0	0	0,01	0,01	-	-	-	-	-
Slovénie	0,01	0,02	0,01	0,01	0,02	0,03	0,03	0	0	0	0	+0,01	-0,02	-0,01	-0,01	-0,02
Slovaquie	0	0	0	0	0	0	0	0	0	0	0	+0,00	+0,00	+0,00	+0,00	+0,00
Finlande	:	0,01	0,02	0,02	0,02	0,02	0,02	0,02	0,02	0,02	0,02	-	+0,00	-	-	+0,00
Suède	:	0	:	0	:	0	:	0,01	0,01	0,01	0,01	-	-	-	-	-
Royaume-Uni	0,02	0,02	0,02	0,03	0,03	0,03	0,04	0,03	0,03	0,04	0,04	+0,01	+0,01	+0,02	+0,02	+0,01
Yorkshire & Humberside	:	:	:	:	:	:	:	:	:	:	:	-	-	-	-	-
Ecosse	:	:	:	:	:	:	:	:	:	:	:	-	-	-	-	-

Source : Eurostat, Calculs propres

Tableau 1.63 - Les 3 RETI les plus performantes (1)

PIB en PPS par hab UE27=100 (2005)	Pays Basque	Brême	Hamburg
PIB en PPS par hab (2005)	Pays Basque	Brême	Hamburg
Revenu disponible par hab (2005)	Nordhein Westfalen	Brême	Hamburg
Taux d'investissement (2) (2003) (% du PIB)	Catalogne	Région de Catambria	Les Asturies
Taux d'investissement (2) (2004) (% du PIB)	Overijssel	Weser-Ems	Hamburg
Taux d'emploi des 15-64 (2006) (%)	Limbourg	Ecosse	Overijssel
Taux d'emploi des 15-24 (2006) (%)	Ecosse	Limbourg	Overijssel
Taux d'emploi des 55-64 (2006) (%)	Hamburg	Yorkshire & Humberside	Ecosse
Taux d'emploi des hommes (15-64) (2006) (%)	Limbourg	Catalogne	Overijssel
Taux d'emploi des hommes (15-24) (2006) (%)	Ecosse	Limbourg	Overijssel
Taux d'emploi des hommes (55-64) (2006) (%)	Catalogne	Yorkshire & Humberside	Ecosse
Taux d'emploi des femmes (15-64) (2006) (%)	Limbourg	Ecosse	Overijssel
Taux d'emploi des femmes (15-24) (2006) (%)	Ecosse	Limbourg	Overijssel
Taux d'emploi des femmes (55-64) (2006) (%)	Hamburg	Yorkshire & Humberside	Ecosse
Taux de chômage des 15 et + (3) (2006) (%)	Yorkshire & Humberside	Limbourg	Overijssel
Taux de chômage des 15-24 (3) (2006) (%)	Weser-Ems	Limbourg	Overijssel
Taux de chômage des hommes (3) (15 et +) (2006) (%)	Région de Catambria	Limbourg	Overijssel
Taux de chômage des hommes (4) (15-24) (2006) (%)	Weser-Ems	Limbourg	Overijssel
Taux de chômage des femmes (3) (15 et +) (2006) (%)	Yorkshire & Humberside	Limbourg	Overijssel
Taux de chômage des femmes (5) (15-24) (2006) (%)	Weser-Ems	Limbourg	Overijssel
Taux de chômage de longue durée (2006) (% du chômage total)	Ecosse	Catalogne	Région de Catambria
Dépenses de R&D (6) (2005) (% du PIB)	Hamburg	Limbourg	Brême
Dépenses de R&D des entreprises (7) (2005) (% du PIB)	Pays Basque	Brême	Limbourg
Dépenses de R&D des pouvoirs publics (7) (2005) (% du PIB)	Ecosse	Hamburg	Brême

Tableau 1.64 - Les 3 RETI les moins performantes (1)

PIB en PPS par hab UE27=100 (2005)	Lorraine	Nord - Pas-de-Calais	Les Asturies
PIB en PPS par hab (2005)	Lorraine	Nord - Pas-de-Calais	Les Asturies
Revenu disponible par hab (2005)	Overijssel	Région de Catambria	Les Asturies
Taux d'investissement (2) (2003) (% du PIB)	Nordhein Westfalen	Nord - Pas-de-Calais	Brême
Taux d'investissement (2) (2004) (% du PIB)	Sarre	Nordhein Westfalen	Brême
Taux d'emploi des 15-64 (2006) (%)	Brême	Les Asturies	Nord - Pas-de-Calais
Taux d'emploi des 15-24 (2006) (%)	Pays Basque	Les Asturies	Nord - Pas-de-Calais
Taux d'emploi des 55-64 (2006) (%)	Les Asturies	Lorraine	Nord - Pas-de-Calais
Taux d'emploi des hommes (15-64) (2006) (%)	Brême	Lorraine	Nord - Pas-de-Calais
Taux d'emploi des hommes (15-24) (2006) (%)	Lorraine	Les Asturies	Nord - Pas-de-Calais
Taux d'emploi des hommes (55-64) (2006) (%)	Les Asturies	Nord - Pas-de-Calais	Lorraine
Taux d'emploi des femmes (15-64) (2006) (%)	Région Catambria	Nord - Pas-de-Calais	Les Asturies
Taux d'emploi des femmes (15-24) (2006) (%)	Pays Basque	Les Asturies	Nord - Pas-de-Calais
Taux d'emploi des femmes (55-64) (2006) (%)	Région Catambria	Les Asturies	Nord - Pas-de-Calais
Taux de chômage des 15 et + (3) (2006) (%)	Hamburg	Nord - Pas-de-Calais	Brême
Taux de chômage des 15-24 (3) (2006) (%)	Pays Basque	Les Asturies	Nord - Pas-de-Calais
Taux de chômage des hommes (3) (15 et +) (2006) (%)	Les Asturies	Nord - Pas-de-Calais	Lorraine
Taux de chômage des hommes (4) (15-24) (2006) (%)	Yorkshier & Humberside	Lorraine	Nord - Pas-de-Calais
Taux de chômage des femmes (3) (15 et +) (2006) (%)	Brême	Les Asturies	Nord - Pas-de-Calais
Taux de chômage des femmes (5) (15-24) (2006) (%)	Région Catambria	Les Asturies	Nord - Pas-de-Calais
Taux de chômage de longue durée (2006) (% du chômage total)	Weser-Ems	Nordhein Westfalen	Brême
Dépenses de R&D (6) (2005) (% du PIB)	Les Asturies	Weser-Ems	Région Catambria
Dépenses de R&D des entreprises (7) (2005) (% du PIB)	Sarre	Weser-Ems	Région Catambria
Dépenses de R&D des pouvoirs publics (7) (2005) (% du PIB)	Weser-Ems	Yorkshire & Humberside	Limbourg

Source : Eurostat

(1) La Wallonie ne fait pas partie des calculs

(2) Il n'y a que 13 données disponibles pour 2003 et 7 pour 2004

(3) Les données pour l'Ecosse ne sont pas disponibles

(4) Les données pour Brême, pour la Sarre, pour la région Catambria et pour l'Ecosse ne sont pas disponibles

(5) Les données pour Brême, pour la Sarre et pour l'Ecosse ne sont pas disponibles

(6) Les données pour le Yorkshire&Humberside, pour l'Ecosse, pour le Nord - Pas-de-Calais et pour la Lorraine ne sont disponibles

(7) Les données pour les Nord - Pas-de-Calais et pour la Lorraine ne sont pas disponibles

Tableau 1.65 - La Wallonie et les régions de tradition industrielle (RETI)

	Moyenne des 3 RETI les plus performantes	Moyenne des 15 RETI	Moyenne des 3 RETI les moins performantes	Wallonie	Flandre	Bruxelles- Capitale
PIB en PPS par hab UE27=100 (2005)	163,3	117,0	90,4	87,5	120,1	240,5
PIB en PPS par hab (2005)	36.587	26.208	20.259	19.593	26.903	53.876
Revenu disponible par hab (2005)	20.521	16.237	12.942	14.383	16.756	15.058
Taux d'emploi des 15-64 (2007) (%)	72,5	66,2	59,4	56,1	65,0	53,4
Taux d'emploi des 15-24 (2007) (%)	62,3	42,3	30,5	22,2	32,0	20,7
Taux d'emploi des 55-64 (2007) (%)	54,2	45,2	34,9	31,9	31,4	36,9
Taux d'emploi des hommes (15-64) (2006) (%)	79,7	73,1	65,2	63,6	71,5	60,5
Taux d'emploi des hommes (15-24) (2006) (%)	63,3	44,5	32,6	25,9	34,5	21,8
Taux d'emploi des hommes (55-64) (2006) (%)	66,0	54,6	39,7	40,2	40,5	47,3
Taux d'emploi des femmes (15-64) (2006) (%)	66,2	59,1	50,4	48,6	58,3	46,6
Taux d'emploi des femmes (15-24) (2006) (%)	61,4	40,5	26,2	18,4	29,5	19,6
Taux d'emploi des femmes (55-64) (2006) (%)	46,1	36,1	27,7	23,9	22,2	27,6
Taux de chômage des 15 et + (2006) (%)	4,7	7,8	12,2	11,7	5,0	17,6
Taux de chômage des 15-24 (2006) (%)	9,0	16,5	23,9	31,3	12,5	35,3
Taux de chômage des hommes (15 et +) (2006) (%)	8,6	7,7	17,7	10,3	4,3	17,1
Taux de chômage des hommes (15-24) (2006) (%)	8,7	17,0	23,5	28,0	11,5	34,4
Taux de chômage des femmes (15 et +) (2006) (%)	4,7	9,0	12,9	13,4	5,8	18,2
Taux de chômage des femmes (15-24) (2006) (%)	9,4	17,0	24,9	35,6	13,7	36,2
Taux de chômage de longue durée (2006) (% du chômage total)	22,8	40,9	55,9	56,2	42,2	56,1
Dépenses de R&D (2005) (% du PIB)	1,96	1,31	0,57	1,85	2,1	1,1
Dépenses de R&D des entreprises (2005) (% du PIB)	1,34	0,71	0,28	1,36	1,4	0,5
Dépenses de R&D des pouvoirs publics (2005) (% du PIB)	0,43	0,19	0,04	0,02	0,2	0,1
Dépenses de R&D de l'enseignement supérieur (% du PIB)	0,59	0,38	0,20	0,47	0,39	0,41

Source : Eurostat, Calculs CESRW

Tableau 2.4 - PIB A PRIX CONSTANTS PAR ARRONDISSEMENT				
	2006	1996-2000	2000-2006	1996-2006
	Croissance annuelle 2005-2006 (%)	Croissance annuelle moyenne (%)	Croissance annuelle moyenne (%)	Croissance annuelle moyenne (%)
Région de Bruxelles-Capitale	+2,2	+3,0	+2,2	+2,5
Région flamande	+3,3	+3,4	+1,7	+2,4
Anvers (province)	+2,6	+2,7	+1,5	+2,0
Anvers (arrondissement)	+2,4	+1,6	+0,9	+1,2
Malines	+4,1	+4,2	+3,6	+3,9
Turnhout	+2,0	+5,2	+1,8	+3,1
Limbourg	+3,8	+4,1	+1,2	+2,3
Hasselt	+3,7	+4,1	+1,0	+2,2
Maaseik	+5,1	+4,5	+1,4	+2,6
Tongres	+2,5	+3,4	+1,3	+2,1
Flandre orientale	+4,1	+3,1	+2,4	+2,7
Alost	+2,5	+2,2	+1,5	+1,8
Termonde	+3,5	+4,1	+1,5	+2,5
Eeklo	+4,4	+4,5	+1,9	+3,0
Gand	+5,4	+2,8	+2,7	+2,7
Audenarde	+2,3	+3,7	+2,9	+3,2
Saint-Nicolas	+3,1	+3,4	+2,9	+3,1
Brabant flamand	+3,3	+4,5	+2,1	+3,0
Hal-Vilvorde	+2,7	+4,8	+2,2	+3,2
Louvain	+4,2	+3,9	+1,9	+2,7
Flandre occidentale	+3,6	+3,5	+1,4	+2,2
Bruges	+3,4	+3,2	+1,3	+2,1
Dixmude	+6,0	+3,6	+2,1	+2,7
Ypres	+3,6	+3,0	+2,6	+2,7
Courtrai	+2,9	+3,8	+0,9	+2,1
Ostende	+3,2	+2,4	+1,5	+1,9
Roulers	+4,7	+2,4	+1,3	+1,7
Tielt	+4,1	+6,9	+2,0	+4,0
Furnes	+3,8	+3,8	+1,0	+2,1

Tableau 2.4 - PIB A PRIX CONSTANTS PAR ARRONDISSEMENT				
	2006	1996-2000	2000-2006	1996-2006
	Croissance annuelle 2005-2006 (%)	Croissance annuelle moyenne (%)	Croissance annuelle moyenne (%)	Croissance annuelle moyenne (%)
Région wallonne	+2,1	+2,5	+1,6	+2,0
Brabant wallon	+2,2	+5,6	+3,5	+4,3
Hainaut	+2,4	+2,0	+1,4	+1,6
Ath	+4,6	+3,5	+1,3	+2,2
Charleroi	+2,2	+1,3	+1,4	+1,4
Mons	+2,1	+1,7	+1,3	+1,5
Mouscron	+3,6	+4,5	+2,2	+3,1
Soignies	+1,9	+2,3	+1,5	+1,8
Thuin	+2,5	+1,8	+0,5	+1,0
Tournai	+2,2	+2,3	+1,6	+1,9
Liège (province)	+1,5	+1,9	+1,0	+1,4
Huy	+2,8	-0,1	+2,5	+1,5
Liège (arrondissement)	+0,9	+1,9	+1,1	+1,4
Verviers	+2,0	+2,6	+0,2	+1,2
Waremme	+3,5	+2,4	+0,6	+1,3
Luxembourg	+3,1	+2,7	+1,7	+2,1
Arlon	+1,9	+0,5	+2,0	+1,4
Bastogne	+3,0	+0,1	+2,9	+1,8
Marche-en-Famenne	+3,8	+2,9	+2,6	+2,7
Neufchâteau	+4,3	+3,6	+1,7	+2,4
Virton	+2,4	+6,5	-0,8	+2,0
Namur (province)	+1,9	+2,6	+1,7	+2,0
Dinant	+2,3	+2,3	+0,6	+1,2
Namur (arrondissement)	+1,7	+2,7	+2,0	+2,3
Philippeville	+2,9	+1,7	+1,3	+1,5
Unité extra-régionale	-6,1	-3,5	-13,1	-9,4
Le Royaume	+2,8	+3,1	+1,8	+2,3

Source: ICN, Calculs CESRW

Tableau 2.5 - Formation brute de capital fixe - Chiffres absolus à prix courants											
	2005					1996-2000		2000-2005		1996-2005	
	Chiffres absolus (en millions €)	Part dans le total		Croissance annuelle (en %)	Taux d'invest issement (en %)	Contribution à la croissance régionale (en %)	Croissance nominale annuelle moyenne (en %)	Contribution à la croissance régionale (en %)	Croissance nominale annuelle moyenne (en %)	Contribution à la croissance régionale (en %)	Croissance nominale annuelle moyenne (en %)
		régional (en %)	belge (en %)								
Région de Bruxelles-Capitale	9.827	100,0	16,0	+10,2	17,0	100,0	+6,6	100,0	+3,5	100,0	+4,8
Région flamande	38.446	100,0	62,7	+8,5	22,2	100,0	+6,1	100,0	+3,7	100,0	+4,7
Anvers (province)	12.258	31,9	20,0	+7,2	21,4	15,9	+3,2	49,1	+6,0	32,0	+4,7
Anvers (arrondissement)	7.664	19,9	12,5	+6,2	21,6	8,2	+2,8	37,3	+7,6	22,3	+5,5
Malines	1.977	5,1	3,2	+12,4	20,5	5,7	+6,7	4,7	+3,3	5,2	+4,8
Turnhout	2.617	6,8	4,3	+6,4	21,5	2,0	+1,7	7,1	+3,8	4,5	+2,9
Limbourg	4.732	12,3	7,7	+14,0	25,2	17,2	+8,0	5,3	+1,5	11,5	+4,3
Hasselt	2.632	6,8	4,3	+15,5	23,8	13,6	+10,8	-1,8	-0,9	6,2	+4,1
Maaseik	1.279	3,3	2,1	+11,4	28,1	3,2	+6,3	4,4	+5,0	3,8	+5,6
Tongres	822	2,1	1,3	+13,6	25,8	0,4	+1,0	2,8	+5,0	1,6	+3,2
Flandre orientale	7.736	20,1	12,6	+6,8	21,9	17,8	+5,1	17,2	+3,1	17,5	+4,0
Alost	1.153	3,0	1,9	+5,6	24,0	1,7	+3,5	3,7	+4,7	2,7	+4,2
Termonde	933	2,4	1,5	+13,2	25,8	2,2	+5,7	2,7	+4,1	2,5	+4,8
Eeklo	372	1,0	0,6	+5,0	24,4	1,0	+7,1	1,4	+5,5	1,2	+6,2
Gand	3.161	8,2	5,2	+2,0	19,1	9,0	+5,6	0,8	+0,3	5,0	+2,6
Audenarde	766	2,0	1,2	+10,1	27,5	1,2	+4,7	4,5	+9,7	2,8	+7,4
Saint-Nicolas	1.351	3,5	2,2	+14,5	22,2	2,7	+4,6	4,1	+4,3	3,4	+4,5
Brabant flamand	5.868	15,3	9,6	+8,4	18,7	28,8	+11,2	3,9	+0,9	16,8	+5,3
Hal-Vilvorde	3.603	9,4	5,9	+7,5	18,4	20,0	+12,2	-1,0	-0,3	9,9	+5,1
Louvain	2.265	5,9	3,7	+9,8	19,3	8,8	+9,5	4,8	+2,9	6,9	+5,8
Flandre occidentale	7.853	20,4	12,8	+9,3	25,9	20,2	+6,3	24,4	+4,5	22,2	+5,3
Bruges	2.010	5,2	3,3	+5,9	26,8	3,2	+4,1	8,8	+6,6	5,9	+5,5
Dixmude	282	0,7	0,5	+25,5	30,1	0,6	+7,0	1,7	+10,2	1,1	+8,7
Ypres	516	1,3	0,8	+16,9	21,8	1,7	+7,5	1,0	+2,5	1,3	+4,7
Courtrai	1.701	4,4	2,8	+15,0	21,0	5,1	+6,6	2,9	+2,3	4,0	+4,2
Ostende	1.136	3,0	1,9	+9,3	35,6	4,4	+10,0	3,0	+3,8	3,8	+6,5
Roulers	938	2,4	1,5	+5,5	23,4	1,1	+2,5	2,6	+4,0	1,8	+3,3
Tielt	576	1,5	0,9	+3,7	21,2	2,4	+8,8	0,2	+0,5	1,3	+4,1
Furnes	695	1,8	1,1	+5,6	45,8	1,8	+8,4	4,1	+9,9	2,9	+9,2

Tableau 2.5 - Formation brute de capital fixe - Chiffres absolus à prix courants											
	2005					1996-2000		2000-2005		1996-2005	
	Chiffres absolus (en millions €)	Part dans le total		Croissance annuelle (en %)	Taux d'invest issement (en %)	Contribution à la croissance régionale (en %)	Croissance nominale annuelle moyenne (en %)	Contribution à la croissance régionale (en %)	Croissance nominale annuelle moyenne (en %)	Contribution à la croissance régionale (en %)	Croissance nominale annuelle moyenne (en %)
		régional (en %)	belge (en %)								
Région wallonne	13.059	100,0	21,3	+5,2	18,4	100,0	+7,0	100,0	+1,7	100,0	+4,0
Brabant wallon	2.007	15,4	3,3	+15,3	19,4	14,8	+8,1	42,1	+5,1	22,2	+6,5
Hainaut	4.213	32,3	6,9	+6,7	17,3	26,2	+5,3	24,4	+1,3	25,7	+3,1
Ath	251	1,9	0,4	+10,3	20,6	2,3	+10,0	4,5	+4,2	2,9	+6,8
Charleroi	1.602	12,3	2,6	+11,8	17,5	5,8	+3,2	18,5	+2,6	9,3	+2,9
Mons	729	5,6	1,2	-2,0	15,8	6,6	+6,7	-8,3	-2,2	2,5	+1,6
Mouscron	315	2,4	0,5	+9,6	19,2	1,3	+3,6	3,4	+2,4	1,9	+2,9
Soignies	511	3,9	0,8	+8,2	17,2	2,0	+3,6	7,0	+3,2	3,4	+3,4
Thuin	326	2,5	0,5	-2,8	18,7	2,4	+7,0	3,6	+2,5	2,7	+4,5
Tournai	479	3,7	0,8	+7,2	16,0	5,8	+9,8	-4,3	-1,8	3,1	+3,2
Liège (province)	3.765	28,8	6,1	-0,2	17,2	37,6	+8,1	-21,2	-1,1	21,7	+2,9
Huy	364	2,8	0,6	+14,3	19,3	1,1	+2,6	4,7	+2,9	2,1	+2,8
Liège (arrondissement)	2.165	16,6	3,5	+3,6	15,8	27,7	+10,6	-19,0	-1,8	15,1	+3,6
Verviers	996	7,6	1,6	-11,0	18,6	6,5	+4,7	-9,3	-1,9	2,2	+1,0
Waremme	241	1,8	0,4	-2,6	25,2	2,3	+9,6	2,5	+2,3	2,4	+5,5
Luxembourg	1.190	9,1	1,9	-2,9	23,5	10,4	+8,3	10,7	+2,0	10,5	+4,8
Arlon	320	2,5	0,5	-9,2	25,7	5,0	+14,9	-1,0	-0,7	3,3	+6,0
Bastogne	221	1,7	0,4	+8,4	30,1	1,0	+5,7	7,0	+8,4	2,6	+7,2
Marche-en-Famenne	254	1,9	0,4	+15,2	21,7	0,1	+0,5	7,0	+7,1	2,0	+4,1
Neufchâteau	243	1,9	0,4	-0,5	21,3	2,1	+9,1	3,4	+3,3	2,5	+5,8
Virton	151	1,2	0,2	-25,9	19,7	2,1	+8,8	-5,7	-6,4	0,0	+0,0
Namur (province)	1.883	14,4	3,1	+9,2	20,6	11,0	+6,4	44,1	+5,8	19,9	+6,1
Dinant	343	2,6	0,6	-3,3	21,7	1,7	+5,0	7,0	+4,9	3,1	+5,0
Namur (arrondissement)	1.367	10,5	2,2	+15,6	20,4	8,5	+7,1	34,8	+6,4	15,6	+6,7
Philippeville	173	1,3	0,3	-7,8	20,1	0,8	+4,3	2,4	+3,2	1,2	+3,7
Unité extra-régionale	15	-	0,0	+17,6	9,5	-	-	-	+0,5	-	-5,1
Le Royaume	61.348	-	100,0	+8,1	20,3	-	+6,4	-	+3,2	-	+4,6

Source: ICN, Calculs CESRW

	Tableau 2.6 -Formation brute de capital fixe - prix constants		
	1996-2000	2000-2005	1996-2005
	Croissance réelle annuelle moyenne (en %)	Croissance réelle annuelle moyenne (en %)	Croissance réelle annuelle moyenne (en %)
Région de Bruxelles-Capitale	+5,0	+2,5	+3,6
Région flamande	+4,5	+2,7	+3,5
Anvers (province)	+1,7	+5,0	+3,5
Anvers (arrondissement)	+1,3	+6,6	+4,2
Malines	+5,1	+2,4	+3,6
Turnhout	+0,2	+2,9	+1,7
Limbourg	+6,4	+0,6	+3,1
Hasselt	+9,1	-1,8	+2,9
Maaseik	+4,8	+4,0	+4,3
Tongres	-0,5	+4,1	+2,0
Flandre orientale	+3,6	+2,1	+2,8
Alost	+2,0	+3,7	+3,0
Termonde	+4,1	+3,2	+3,6
Eeklo	+5,6	+4,5	+5,0
Gand	+4,0	-0,6	+1,4
Audenarde	+3,1	+8,7	+6,2
Saint-Nicolas	+3,1	+3,4	+3,3
Brabant flamand	+9,6	-0,1	+4,1
Hal-Vilvorde	+10,6	-1,2	+3,9
Louvain	+7,9	+2,0	+4,6
Flandre occidentale	+4,7	+3,5	+4,1
Bruges	+2,6	+5,7	+4,3
Dixmude	+5,4	+9,2	+7,5
Ypres	+5,9	+1,6	+3,5
Courtrai	+5,1	+1,4	+3,0
Ostende	+8,4	+2,8	+5,3
Roulers	+1,0	+3,0	+2,1
Tielt	+7,2	-0,4	+2,9
Furnes	+6,8	+8,9	+8,0

	Tableau 2.6 -Formation brute de capital fixe - prix constants		
	1996-2000	2000-2005	1996-2005
	Croissance réelle annuelle moyenne (en %)	Croissance réelle annuelle moyenne (en %)	Croissance réelle annuelle moyenne (en %)
Région wallonne	+5,4	+0,8	+2,8
Brabant wallon	+6,6	+4,2	+5,2
Hainaut	+3,8	+0,3	+1,9
Ath	+8,4	+3,3	+5,5
Charleroi	+1,7	+1,7	+1,7
Mons	+5,1	-3,1	+0,5
Mouscron	+2,1	+1,5	+1,8
Soignies	+2,1	+2,2	+2,2
Thuin	+5,4	+1,6	+3,3
Tournai	+8,2	-2,7	+2,0
Liège (province)	+6,5	-2,0	+1,7
Huy	+1,1	+2,0	+1,6
Liège (arrondissement)	+9,0	-2,6	+2,4
Verviers	+3,2	-2,8	-0,1
Waremme	+8,0	+1,4	+4,3
Luxembourg	+6,7	+1,1	+3,6
Arlon	+13,2	-1,6	+4,7
Bastogne	+4,1	+7,4	+5,9
Marche-en-Famenne	-0,9	+6,1	+2,9
Neufchâteau	+7,5	+2,3	+4,6
Virton	+7,2	-7,3	-1,1
Namur (province)	+4,8	+4,9	+4,8
Dinant	+3,5	+4,0	+3,8
Namur (arrondissement)	+5,5	+5,5	+5,5
Philippeville	+2,8	+2,3	+2,5
Unité extra-régionale	-12,9	-0,4	-6,2
Le Royaume	+4,8	+2,2	+3,4

Source: ICN, Calculs CESRW

Tableau 2.7 - Nombre d'emplois indépendants									
	2006		1996-2000		2000-2006		1996-2006		
	Chiffres absolus (en unités)	Part dans le total régional (en %)	Part dans le total belge (en %)	Variation (en unités)	Variation (en %)	Variation (en unités)	Variation (en %)	Variation (en unités)	Variation (en %)
Région de Bruxelles-Capitale	60.554	100,0	8,7	-1397	-2,4	+2716	+4,7	+1319	+2,2
Région flamande	427.222	100,0	61,5	-4092	-1,0	+2564	+0,6	-1528	-0,4
Anvers (province)	106.346	24,9	15,3	-1159	-1,1	+1760	+1,7	+601	+0,6
Anvers (arrondissement)	60.437	14,1	8,7	-1344	-2,2	+1042	+1,8	-302	-0,5
Malines	19.093	4,5	2,7	-36	-0,2	+260	+1,4	+224	+1,2
Turnhout	26.816	6,3	3,9	+221	+0,8	+458	+1,7	+679	+2,6
Limbourg	51.147	12,0	7,4	+163	+0,3	+1909	+3,9	+2072	+4,2
Hasselt	24.168	5,7	3,5	+153	+0,7	+1450	+6,4	+1603	+7,1
Maaseik	14.106	3,3	2,0	+141	+1,0	+415	+3,0	+556	+4,1
Tongres	12.873	3,0	1,9	-131	-1,0	+44	+0,3	-87	-0,7
Flandre orientale	100.381	23,5	14,4	-1771	-1,7	-590	-0,6	-2361	-2,3
Alost	17.474	4,1	2,5	-811	-4,4	-199	-1,1	-1010	-5,5
Termonde	13.168	3,1	1,9	-317	-2,4	+46	+0,4	-271	-2,0
Eeklo	6.749	1,6	1,0	+39	+0,6	-251	-3,6	-212	-3,0
Gand	39.053	9,1	5,6	-321	-0,8	+219	+0,6	-102	-0,3
Audenarde	8.816	2,1	1,3	-99	-1,1	+81	+0,9	-18	-0,2
Saint-Nicolas	15.121	3,5	2,2	-262	-1,7	-486	-3,1	-748	-4,7
Brabant flamand	69.631	16,3	10,0	+925	+1,4	+1353	+2,0	+2278	+3,4
Hal-Vilvorde	38.987	9,1	5,6	+1085	+2,9	+566	+1,5	+1651	+4,4
Louvain	30.644	7,2	4,4	-160	-0,5	+787	+2,6	+627	+2,1
Flandre occidentale	99.717	23,3	14,3	-2250	-2,2	-1868	-1,8	-4118	-4,0
Bruges	23.785	5,6	3,4	-183	-0,8	+524	+2,3	+341	+1,5
Dixmude	5.397	1,3	0,8	-186	-3,2	-247	-4,4	-433	-7,4
Ypres	9.741	2,3	1,4	-623	-5,7	-644	-6,2	-1267	-11,5
Courtrai	21.995	5,1	3,2	-2	-0,0	-977	-4,3	-979	-4,3
Ostende	10.888	2,5	1,6	-549	-4,8	+68	+0,6	-481	-4,2
Roulers	12.570	2,9	1,8	-323	-2,4	-386	-3,0	-709	-5,3
Tielt	9.507	2,2	1,4	-119	-1,2	-370	-3,7	-489	-4,9
Furnes	5.834	1,4	0,8	-265	-4,5	+164	+2,9	-101	-1,7

Tableau 2.7 - Nombre d'emplois indépendants									
	2006		1996-2000		2000-2006		1996-2006		
	Chiffres absolus (en unités)	Part dans le total régional (en %)	Part dans le total belge (en %)	Variation (en unités)	Variation (en %)	Variation (en unités)	Variation (en %)	Variation (en unités)	Variation (en %)
Région wallonne	207.357	100,0	29,8	-10482	-4,7	-5094	-2,4	-15576	-7,0
Brabant wallon	28.312	13,7	4,1	+896	+3,3	+217	+0,8	+1113	+4,1
Hainaut	68.843	33,2	9,9	-5901	-7,6	-2689	-3,8	-8590	-11,1
Ath	5.328	2,6	0,8	-388	-6,6	-185	-3,4	-573	-9,7
Charleroi	19.541	9,4	2,8	-1859	-8,3	-874	-4,3	-2733	-12,3
Mons	12.256	5,9	1,8	-862	-6,4	-340	-2,7	-1202	-8,9
Mouscron	4.086	2,0	0,6	-484	-10,1	-206	-4,8	-690	-14,4
Soignies	9.572	4,6	1,4	-597	-5,8	-161	-1,7	-758	-7,3
Thuin	9.095	4,4	1,3	-808	-7,8	-447	-4,7	-1255	-12,1
Tournai	8.965	4,3	1,3	-903	-8,7	-476	-5,0	-1379	-13,3
Liège (province)	60.826	29,3	8,8	-3005	-4,6	-2040	-3,2	-5045	-7,7
Huy	6.661	3,2	1,0	-193	-2,7	-177	-2,6	-370	-5,3
Liège (arrondissement)	30.752	14,8	4,4	-2122	-6,2	-1116	-3,5	-3238	-9,5
Verviers	18.723	9,0	2,7	-561	-2,8	-652	-3,4	-1213	-6,1
Waremme	4.690	2,3	0,7	-129	-2,6	-95	-2,0	-224	-4,6
Luxembourg	18.675	9,0	2,7	-1251	-6,2	-292	-1,5	-1543	-7,6
Arlon	2.361	1,1	0,3	-341	-12,4	-44	-1,8	-385	-14,0
Bastogne	3.896	1,9	0,6	-278	-6,4	-201	-4,9	-479	-10,9
Marche-en-Famenne	4.416	2,1	0,6	-235	-5,0	-28	-0,6	-263	-5,6
Neufchâteau	5.162	2,5	0,7	-157	-3,0	+75	+1,5	-82	-1,6
Virton	2.840	1,4	0,4	-240	-7,6	-94	-3,2	-334	-10,5
Namur (province)	30.701	14,8	4,4	-1221	-3,8	-290	-0,9	-1511	-4,7
Dinant	7.976	3,8	1,1	-385	-4,5	-270	-3,3	-655	-7,6
Namur (arrondissement)	18.457	8,9	2,7	-508	-2,7	+124	+0,7	-384	-2,0
Philippeville	4.268	2,1	0,6	-328	-6,9	-144	-3,3	-472	-10,0
Unité extra-régionale									
Le Royaume	695.133	-	100,0	-15971	-2,2	+186	+0,0	-15785	-2,2

Source: ICN, Calculs CESRW

Tableau 2.8 - Nombre d'emplois salariés										
	2006			1996-2000		2000-2006		1996-2006		
	Chiffres absolus (en unités)	Part dans	Part dans	Variation (en unités)	Variation (en %)	Variation (en unités)	Variation (en %)	Variation (en unités)	Variation (en %)	
		le total régional (en %)	le total belge (en %)							
Région de Bruxelles-Capitale	606.154	100,0	16,9	+34527	+6,3	+23000	+3,9	+57527	+10,5	
Région flamande	2.036.039	100,0	56,8	+138351	+7,7	+109088	+5,7	+247439	+13,8	
Anvers (province)	627.971	30,8	17,5	+36486	+6,6	+39159	+6,7	+75645	+13,7	
Anvers (arrondissement)	375.802	18,5	10,5	+12739	+3,7	+15172	+4,2	+27911	+8,0	
Malines	109.649	5,4	3,1	+9671	+11,1	+13048	+13,5	+22719	+26,1	
Turnhout	142.520	7,0	4,0	+14076	+12,0	+10939	+8,3	+25015	+21,3	
Limbourg	255.862	12,6	7,1	+19731	+8,7	+9122	+3,7	+28853	+12,7	
Hasselt	150.751	7,4	4,2	+10363	+7,6	+4619	+3,2	+14982	+11,0	
Maaseik	62.955	3,1	1,8	+6548	+12,1	+2167	+3,6	+8715	+16,1	
Tongres	42.156	2,1	1,2	+2820	+7,6	+2336	+5,9	+5156	+13,9	
Flandre orientale	427.829	21,0	11,9	+21144	+5,6	+27210	+6,8	+48354	+12,7	
Alost	61.389	3,0	1,7	+2176	+3,8	+2530	+4,3	+4706	+8,3	
Termonde	43.803	2,2	1,2	+2021	+5,0	+1118	+2,6	+3139	+7,7	
Eeklo	18.491	0,9	0,5	+822	+4,8	+699	+3,9	+1521	+9,0	
Gand	202.367	9,9	5,6	+10596	+6,0	+16262	+8,7	+26858	+15,3	
Audenarde	32.319	1,6	0,9	+1070	+3,4	-52	-0,2	+1018	+3,3	
Saint-Nicolas	69.460	3,4	1,9	+4459	+7,6	+6653	+10,6	+11112	+19,0	
Brabant flamand	338.125	16,6	9,4	+41824	+14,8	+13573	+4,2	+55397	+19,6	
Hal-Vilvorde	202.491	9,9	5,7	+27455	+16,2	+6049	+3,1	+33504	+19,8	
Louvain	135.634	6,7	3,8	+14369	+12,6	+7524	+5,9	+21893	+19,2	
Flandre occidentale	386.252	19,0	10,8	+19166	+5,5	+20024	+5,5	+39190	+11,3	
Bruges	96.750	4,8	2,7	+3814	+4,4	+6441	+7,1	+10255	+11,9	
Dixmude	11.169	0,5	0,3	+618	+6,2	+523	+4,9	+1141	+11,4	
Ypres	30.716	1,5	0,9	+2068	+7,6	+1512	+5,2	+3580	+13,2	
Courtrai	107.343	5,3	3,0	+4837	+4,9	+3801	+3,7	+8638	+8,8	
Ostende	38.524	1,9	1,1	+1169	+3,4	+2647	+7,4	+3816	+11,0	
Roulers	53.707	2,6	1,5	+2790	+5,8	+2733	+5,4	+5523	+11,5	
Tielt	30.120	1,5	0,8	+2913	+11,0	+776	+2,6	+3689	+14,0	
Furnes	17.923	0,9	0,5	+957	+6,2	+1591	+9,7	+2548	+16,6	

Tableau 2.8 - Nombre d'emplois salariés									
	2006			1996-2000		2000-2006		1996-2006	
	Chiffres absolus (en unités)	Part dans le total régional (en %)	Part dans le total belge (en %)	Variation (en unités)	Variation (en %)	Variation (en unités)	Variation (en %)	Variation (en unités)	Variation (en %)
Région wallonne	938.236	100,0	26,2	+54064	+6,5	+57611	+6,5	+111675	+13,5
Brabant wallon	103.660	11,0	2,9	+11079	+13,6	+10938	+11,8	+22017	+27,0
Hainaut	341.347	36,4	9,5	+16363	+5,4	+22890	+7,2	+39253	+13,0
Ath	16.448	1,8	0,5	+1277	+9,5	+1668	+11,3	+2945	+21,8
Charleroi	125.553	13,4	3,5	+4146	+3,6	+6798	+5,7	+10944	+9,5
Mons	65.675	7,0	1,8	+3121	+5,3	+3713	+6,0	+6834	+11,6
Mouscron	24.270	2,6	0,7	+3336	+17,2	+1593	+7,0	+4929	+25,5
Soignies	40.600	4,3	1,1	+402	+1,1	+3348	+9,0	+3750	+10,2
Thuin	25.475	2,7	0,7	+1654	+7,5	+1651	+6,9	+3305	+14,9
Tournai	43.326	4,6	1,2	+2427	+6,6	+4119	+10,5	+6546	+17,8
Liège (province)	300.191	32,0	8,4	+13027	+4,7	+11176	+3,9	+24203	+8,8
Huy	23.890	2,5	0,7	+930	+4,5	+2492	+11,6	+3422	+16,7
Liège (arrondissement)	189.113	20,2	5,3	+7473	+4,3	+8250	+4,6	+15723	+9,1
Verviers	75.070	8,0	2,1	+3879	+5,4	-163	-0,2	+3716	+5,2
Waremme	12.118	1,3	0,3	+745	+6,9	+597	+5,2	+1342	+12,5
Luxembourg	69.826	7,4	1,9	+4359	+7,2	+4998	+7,7	+9357	+15,5
Arlon	17.896	1,9	0,5	+1197	+7,4	+461	+2,6	+1658	+10,2
Bastogne	9.464	1,0	0,3	-72	-0,8	+902	+10,5	+830	+9,6
Marche-en-Famenne	16.399	1,7	0,5	+1368	+10,4	+1855	+12,8	+3223	+24,5
Neufchâteau	16.920	1,8	0,5	+1793	+13,1	+1390	+9,0	+3183	+23,2
Virton	9.147	1,0	0,3	+73	+0,8	+390	+4,5	+463	+5,3
Namur (province)	123.212	13,1	3,4	+9236	+8,7	+7609	+6,6	+16845	+15,8
Dinant	23.588	2,5	0,7	+1257	+6,0	+1321	+5,9	+2578	+12,3
Namur (arrondissement)	87.787	9,4	2,5	+6910	+9,3	+6247	+7,7	+13157	+17,6
Philippeville	11.837	1,3	0,3	+1069	+10,0	+41	+0,3	+1110	+10,3
Unité extra-régionale	2.495	-	-	-779	-11,9	-3271	-56,7	-4050	-61,9
Le Royaume	3.582.924	-	100,0	+226163	+7,1	+186428	+5,5	+412591	+13,0

Source: ICN, Calculs CESRW

Tableau 2.9 - Emploi total									
	2006			1996-2000		2000-2006		1996-2006	
	Chiffres absolus (en unités)	Part dans le total régional (en %)	Part dans le total belge (en %)	Variation (en unités)	Variation (en %)	Variation (en unités)	Variation (en %)	Variation (en unités)	Variation (en %)
Région de Bruxelles-Capitale	666.708	100,0	15,6	+33130	+5,5	+25716	+4,0	+58846	+9,7
Région flamande	2.463.261	100,0	57,6	+134259	+6,1	+111652	+4,7	+245911	+11,1
Anvers (province)	734.317	29,8	17,2	+35327	+5,4	+40919	+5,9	+76246	+11,6
Anvers (arrondissement)	436.239	17,7	10,2	+11395	+2,8	+16214	+3,9	+27609	+6,8
Malines	128.742	5,2	3,0	+9635	+9,1	+13308	+11,5	+22943	+21,7
Turnhout	169.336	6,9	4,0	+14297	+10,0	+11397	+7,2	+25694	+17,9
Limbourg	307.009	12,5	7,2	+19894	+7,2	+11031	+3,7	+30925	+11,2
Hasselt	174.919	7,1	4,1	+10516	+6,6	+6069	+3,6	+16585	+10,5
Maaseik	77.061	3,1	1,8	+6689	+9,9	+2582	+3,5	+9271	+13,7
Tongres	55.029	2,2	1,3	+2689	+5,4	+2380	+4,5	+5069	+10,1
Flandre orientale	528.210	21,4	12,3	+19373	+4,0	+26620	+5,3	+45993	+9,5
Alost	78.863	3,2	1,8	+1365	+1,8	+2331	+3,0	+3696	+4,9
Termonde	56.971	2,3	1,3	+1704	+3,1	+1164	+2,1	+2868	+5,3
Eeklo	25.240	1,0	0,6	+861	+3,6	+448	+1,8	+1309	+5,5
Gand	241.420	9,8	5,6	+10275	+4,8	+16481	+7,3	+26756	+12,5
Audenarde	41.135	1,7	1,0	+971	+2,4	+29	+0,1	+1000	+2,5
Saint-Nicolas	84.581	3,4	2,0	+4197	+5,7	+6167	+7,9	+10364	+14,0
Brabant flamand	407.756	16,6	9,5	+42749	+12,2	+14926	+3,8	+57675	+16,5
Hal-Vilvorde	241.478	9,8	5,6	+28540	+13,8	+6615	+2,8	+35155	+17,0
Louvain	166.278	6,8	3,9	+14209	+9,9	+8311	+5,3	+22520	+15,7
Flandre occidentale	485.969	19,7	11,4	+16916	+3,8	+18156	+3,9	+35072	+7,8
Bruges	120.535	4,9	2,8	+3631	+3,3	+6965	+6,1	+10596	+9,6
Dixmude	16.566	0,7	0,4	+432	+2,7	+276	+1,7	+708	+4,5
Ypres	40.457	1,6	0,9	+1445	+3,8	+868	+2,2	+2313	+6,1
Courtrai	129.338	5,3	3,0	+4835	+4,0	+2824	+2,2	+7659	+6,3
Ostende	49.412	2,0	1,2	+620	+1,3	+2715	+5,8	+3335	+7,2
Roulers	66.277	2,7	1,5	+2467	+4,0	+2347	+3,7	+4814	+7,8
Tielt	39.627	1,6	0,9	+2794	+7,7	+406	+1,0	+3200	+8,8
Furnes	23.757	1,0	0,6	+692	+3,2	+1755	+8,0	+2447	+11,5

Tableau 2.9 - Emploi total									
	2006		1996-2000		2000-2006		1996-2006		
	Chiffres absolus (en unités)	Part dans le total régional (en %)	Part dans le total belge (en %)	Variation (en unités)	Variation (en %)	Variation (en unités)	Variation (en %)	Variation (en unités)	Variation (en %)
Région wallonne	1.145.593	100,0	26,8	+43582	+4,2	+52517	+4,8	+96099	+9,2
Brabant wallon	131.972	11,5	3,1	+11975	+11,0	+11155	+9,2	+23130	+21,3
Hainaut	410.190	35,8	9,6	+10462	+2,8	+20201	+5,2	+30663	+8,1
Ath	21.776	1,9	0,5	+889	+4,6	+1483	+7,3	+2372	+12,2
Charleroi	145.094	12,7	3,4	+2287	+1,7	+5924	+4,3	+8211	+6,0
Mons	77.931	6,8	1,8	+2259	+3,1	+3373	+4,5	+5632	+7,8
Mouscron	28.356	2,5	0,7	+2852	+11,8	+1387	+5,1	+4239	+17,6
Soignies	50.172	4,4	1,2	-195	-0,4	+3187	+6,8	+2992	+6,3
Thuin	34.570	3,0	0,8	+846	+2,6	+1204	+3,6	+2050	+6,3
Tournai	52.291	4,6	1,2	+1524	+3,2	+3643	+7,5	+5167	+11,0
Liège (province)	361.017	31,5	8,4	+10022	+2,9	+9136	+2,6	+19158	+5,6
Huy	30.551	2,7	0,7	+737	+2,7	+2315	+8,2	+3052	+11,1
Liège (arrondissement)	219.865	19,2	5,1	+5351	+2,6	+7134	+3,4	+12485	+6,0
Verviers	93.793	8,2	2,2	+3318	+3,6	-815	-0,9	+2503	+2,7
Waremme	16.808	1,5	0,4	+616	+3,9	+502	+3,1	+1118	+7,1
Luxembourg	88.501	7,7	2,1	+3108	+3,9	+4706	+5,6	+7814	+9,7
Arlon	20.257	1,8	0,5	+856	+4,5	+417	+2,1	+1273	+6,7
Bastogne	13.360	1,2	0,3	-350	-2,7	+701	+5,5	+351	+2,7
Marche-en-Famenne	20.815	1,8	0,5	+1133	+6,3	+1827	+9,6	+2960	+16,6
Neufchâteau	22.082	1,9	0,5	+1636	+8,6	+1465	+7,1	+3101	+16,3
Virton	11.987	1,0	0,3	-167	-1,4	+296	+2,5	+129	+1,1
Namur (province)	153.913	13,4	3,6	+8015	+5,8	+7319	+5,0	+15334	+11,1
Dinant	31.564	2,8	0,7	+872	+2,9	+1051	+3,4	+1923	+6,5
Namur (arrondissement)	106.244	9,3	2,5	+6402	+6,8	+6371	+6,4	+12773	+13,7
Philippeville	16.105	1,4	0,4	+741	+4,8	-103	-0,6	+638	+4,1
Unité extra-régionale	2.495	-	-	-779	-11,9	-3271	-56,7	-4050	-61,9
Le Royaume	4.278.057	-	100	+210192	+5,4	+186614	+4,6	+396806	+10,2

Source: ICN, Calculs CESRW

Tableau 2.10 - Taux de chômage ONEM par arrondissement																
	1996	1997	1998	1999	2000	2001	2002	2003	2004	2005	2006	2007	2008	1996-2000	2000-2007	1996-2007
	(en %)	(en %)	(en %)	(en %)	(en %)	(en %)	(en %)	(en %)	(en %)	(en %)	(en %)	(en %)	(en %)	Variation (en point de %)	Variation (en point de %)	Variation (en point de %)
Région de Bruxelles-Capitale	24,1	22,5	21,3	19,5	18,4	17,4	18,6	19,5	21,0	20,3	21,3	21,2	19,9	-5,7	+2,8	-2,9
Région flamande	11,4	10,3	8,9	7,7	6,4	5,8	6,8	7,4	7,5	8,0	7,7	6,8	6,0	-5,0	+0,5	-4,5
Anvers (province)	12,4	11,1	9,8	8,5	7,1	6,4	7,5	8,2	8,2	8,8	8,7	7,6	6,7	-5,3	+0,6	-4,8
Anvers (arrondissement)	12,9	11,7	10,5	9,2	7,8	7,2	8,5	9,2	9,4	9,6	9,8	8,6	7,6	-5,1	+0,8	-4,3
Malines	10,9	9,5	8,4	6,9	5,9	5,2	6,2	6,8	7,0	7,7	7,2	6,3	5,6	-5,0	+0,4	-4,6
Turnhout	12,5	11,0	9,3	8,3	6,6	5,5	6,4	6,8	6,6	7,8	7,4	6,6	5,8	-6,0	+0,1	-5,9
Limbourg	15,1	13,5	11,2	9,7	7,8	6,9	7,9	9,2	9,8	10,4	9,0	7,7	6,6	-7,3	-0,1	-7,4
Hasselt	14,4	14,0	11,5	10,0	8,2	7,2	8,6	9,9	10,6	10,7	9,3	8,2	7,2	-6,2	+0,1	-6,2
Maaseik	15,2	11,7	9,5	8,4	6,4	5,9	6,4	7,7	7,9	9,5	7,9	6,6	5,5	-8,8	+0,2	-8,7
Tongres	16,6	14,7	12,4	10,7	8,9	7,6	8,2	9,4	10,1	10,8	9,5	8,1	6,7	-7,7	-0,7	-8,4
Flandre orientale	11,9	10,7	9,5	8,2	6,9	6,3	7,1	7,7	7,6	8,1	7,9	7,1	6,3	-5,1	+0,2	-4,8
Alost	12,4	11,0	9,7	7,9	6,5	5,9	6,8	7,3	7,2	7,9	7,6	7,1	6,2	-5,9	+0,6	-5,3
Termonde	11,2	10,1	8,8	7,6	6,1	5,5	6,1	6,9	6,5	7,3	6,6	6,0	5,2	-5,1	-0,1	-5,2
Eeklo	10,4	12,2	9,6	8,9	7,6	7,3	7,7	7,8	7,4	7,8	7,4	6,4	5,6	-2,8	-1,1	-4,0
Gand	13,2	11,7	10,7	9,3	7,8	7,4	8,3	8,7	8,9	9,2	8,6	7,5	6,8	-5,4	-0,3	-5,7
Audenarde	9,6	8,3	7,5	6,5	5,5	5,2	6,1	6,7	6,3	7,3	7,1	6,7	6,0	-4,0	+1,1	-2,9
Saint-Nicolas	10,9	9,4	8,2	7,2	6,2	5,3	6,2	7,0	6,8	7,2	8,2	7,3	6,4	-4,7	+1,1	-3,6
Brabant flamand											5,9	5,3	4,6	+0,0	+5,3	+5,3
Hal-Vilvorde	9,0	8,1	7,0	5,6	4,7	4,2	5,1	6,0	6,0	6,4	5,9	5,5	4,9	-4,3	+0,8	-3,5
Louvain	14,8	14,5	13,6	12,6	11,6	10,5	9,9	11,5	12,1	12,3	5,9	5,1	4,3	-3,2	-6,6	-9,7
Flandre occidentale	9,1	8,4	7,2	6,4	5,2	4,9	5,8	6,2	6,1	6,6	6,7	5,9	5,5	-4,0	+0,7	-3,2
Bruges	9,9	9,3	8,2	7,3	5,5	5,1	5,8	6,1	6,1	6,6	7,4	6,5	6,2	-4,4	+1,0	-3,4
Dixmude	9,0	7,2	6,3	5,4	4,6	4,4	5,6	5,7	5,6	5,8	5,3	4,7	4,5	-4,3	+0,0	-4,3
Ypres	9,1	8,7	7,1	7,0	5,3	4,8	5,7	6,2	5,9	6,7	6,3	5,7	5,3	-3,7	+0,3	-3,4
Courtrai	8,4	7,6	6,3	5,6	4,5	4,4	5,1	6,0	5,7	6,3	6,0	5,5	5,0	-3,9	+1,0	-2,9
Ostende	13,7	12,6	11,0	9,8	8,6	8,5	9,4	9,3	9,3	9,5	10,1	8,9	8,4	-5,1	+0,3	-4,8
Roulers	6,7	6,5	5,3	5,0	3,9	3,6	4,4	4,8	5,1	5,3	5,3	4,5	4,1	-2,7	+0,5	-2,2
Tielt	7,2	5,7	4,8	4,2	3,5	3,3	4,0	4,4	4,6	5,2	4,7	4,1	3,7	-3,7	+0,7	-3,0
Furnes	10,6	9,6	8,2	6,7	6,3	5,9	7,7	7,4	7,4	8,0	7,7	7,1	6,7	-4,4	+0,8	-3,5

Tableau 2.10 - Taux de chômage ONEM par arrondissement																
	1996	1997	1998	1999	2000	2001	2002	2003	2004	2005	2006	2007	2008	1996-2000	2000-2007	1996-2007
	(en %)	(en %)	(en %)	(en %)	(en %)	(en %)	(en %)	(en %)	(en %)	(en %)	(en %)	(en %)	(en %)	Variation (en point de %)	Variation (en point de %)	Variation (en point de %)
Région wallonne	24,2	22,8	22,0	20,3	19,1	18,3	18,4	19,1	19,6	19,7	19,6	18,8	17,3	-5,1	-0,3	-5,4
Brabant wallon	14,8	14,5	13,6	12,6	11,6	10,5	9,9	11,5	12,1	12,3	12,2	12,0	10,9	-3,2	+0,3	-2,8
Hainaut	28,6	27,1	26,2	24,3	23,1	22,2	22,3	23,2	23,7	23,6	23,7	22,6	20,7	-5,5	-0,5	-6,0
Ath	25,6	23,6	23,6	20,5	18,8	17,2	17,0	20,4	20,5	21,2	21,3	20,4	18,0	-6,7	+1,6	-5,1
Charleroi	30,9	28,7	28,0	26,7	25,2	24,4	24,6	25,7	26,5	26,0	26,7	25,5	23,5	-5,8	+0,3	-5,5
Mons	33,0	32,0	30,4	28,1	26,7	26,1	26,0	27,3	26,5	27,1	26,9	25,7	23,8	-6,3	-1,0	-7,3
Mouscron	19,6	20,5	18,3	18,1	20,8	22,3	19,3	16,6	18,0	19,3	18,1	17,1	15,2	+1,1	-3,7	-2,5
Soignies	25,3	24,4	23,1	21,1	19,3	17,9	19,1	19,1	19,9	19,7	19,4	18,5	16,8	-6,0	-0,7	-6,7
Thuin	28,9	26,3	24,9	23,1	21,9	20,7	21,6	21,9	22,2	21,6	22,0	21,1	19,4	-7,0	-0,8	-7,8
Tournai	24,9	23,6	24,4	21,8	19,9	18,4	18,0	20,1	20,7	20,6	20,1	18,8	17,5	-5,0	-1,1	-6,1
Liège (province)	23,6	22,0	21,1	19,7	18,5	17,9	18,4	19,0	19,6	19,8	19,4	18,5	17,2	-5,1	-0,0	-5,1
Huy	19,8	18,9	18,7	17,7	16,4	15,2	17,1	16,6	17,0	17,3	16,7	16,3	15,0	-3,4	-0,1	-3,5
Liège (arrondissement)	28,1	25,9	24,8	23,5	21,9	21,4	21,6	22,3	23,1	22,8	22,7	21,5	19,9	-6,1	-0,5	-6,6
Verviers	16,5	15,6	14,9	13,3	13,0	12,4	13,0	13,8	14,3	15,5	14,4	14,2	13,2	-3,4	+1,2	-2,2
Waremme	18,4	16,2	15,6	14,3	13,6	12,4	13,1	13,7	14,5	13,9	13,8	13,3	12,0	-4,8	-0,3	-5,1
Luxembourg	15,2	14,0	13,6	12,6	11,0	10,9	11,5	11,6	12,1	12,6	12,5	12,4	11,3	-4,2	+1,4	-2,8
Arlon	10,6	10,9	10,2	9,8	8,1	7,7	8,7	9,4	10,1	10,6	10,9	10,8	9,7	-2,5	+2,8	+0,2
Bastogne	17,1	14,7	14,3	12,8	10,5	10,3	11,7	10,5	10,9	11,9	11,6	11,6	9,9	-6,7	+1,1	-5,5
Marche-en-Famenne	18,1	16,8	16,8	15,5	14,3	14,5	14,4	14,2	15,1	15,1	15,7	14,7	13,5	-3,8	+0,4	-3,4
Neufchâteau	16,0	14,5	13,9	13,0	12,8	13,2	13,2	13,3	13,4	14,0	13,3	13,6	13,0	-3,3	+0,8	-2,4
Virton	15,8	13,3	13,0	12,1	9,5	9,3	9,9	10,4	10,7	11,2	11,2	11,0	10,5	-6,3	+1,6	-4,7
Namur (province)	24,0	22,4	22,2	19,9	19,0	17,9	17,5	17,8	18,4	18,2	18,0	17,4	16,0	-5,0	-1,6	-6,6
Dinant	23,9	22,4	21,9	19,8	20,2	18,1	18,3	17,4	17,8	18,0	17,6	17,1	15,5	-3,7	-3,1	-6,8
Namur (arrondissement)	23,3	21,8	21,7	19,3	18,2	17,2	16,7	17,2	17,8	17,6	17,3	16,6	15,2	-5,2	-1,6	-6,8
Philippeville	27,6	25,6	24,9	23,1	21,7	21,4	20,0	21,1	22,0	21,5	22,6	22,3	20,9	-5,9	+0,6	-5,3
Unité extra-régionale																
Le Royaume	16,4	15,0	13,8	12,5	11,2	10,5	11,2	11,9	12,3	12,6	12,5	11,7	10,8	-5,2	+0,5	-4,7

Source: ONEM

Tableau 2.11 - Taux de chômage ONEM des hommes par arrondissement																
	1996	1997	1998	1999	2000	2001	2002	2003	2004	2005	2006	2007	2008	1996-2000	2000-2007	1996-2007
	(en %)	(en %)	(en %)	(en %)	(en %)	(en %)	(en %)	(en %)	(en %)	(en %)	(en %)	(en %)	(en %)	Variation	Variation	Variation
	(en %)	(en %)	(en %)	(en %)	(en %)	(en %)	(en %)	(en %)	(en %)	(en %)	(en %)	(en %)	(en %)	(en point de %)	(en point de %)	(en point de %)
Région de Bruxelles-Capitale	22,8	21,4	19,8	18,2	16,8	16,0	18,0	18,9	20,6	19,9	20,8	20,9	19,8	-5,9	+4,1	-1,9
Région flamande	7,5	7,0	6,1	5,5	4,5	4,3	5,4	6,2	6,4	6,7	6,7	5,9	5,4	-3,0	+1,4	-1,6
Anvers (province)	8,7	8,0	7,2	6,3	5,2	5,0	6,1	6,9	7,2	7,4	7,8	6,9	6,2	-3,5	+1,6	-1,8
Anvers (arrondissement)	10,3	9,5	8,5	7,4	6,2	6,0	7,3	8,2	8,6	8,7	9,6	8,4	7,5	-4,0	+2,2	-1,9
Malines	7,8	6,8	6,1	5,3	4,5	4,2	5,1	5,9	6,1	6,7	6,2	5,4	5,0	-3,3	+0,9	-2,4
Turnhout	6,1	5,9	5,1	4,8	3,7	3,3	4,3	4,9	4,9	5,3	5,2	4,7	4,1	-2,5	+1,0	-1,5
Limbourg	8,0	7,6	6,2	5,6	4,5	4,2	5,4	6,9	7,8	8,0	6,5	5,8	5,0	-3,5	+1,4	-2,2
Hasselt	8,1	8,4	6,6	6,1	4,9	4,5	6,1	7,6	8,6	8,4	6,9	6,2	5,6	-3,2	+1,3	-1,9
Maaseik	7,1	5,7	4,8	4,4	3,2	3,2	4,1	5,6	5,8	6,8	5,4	4,6	4,0	-3,8	+1,4	-2,5
Tongres	8,9	8,2	7,0	6,1	5,1	4,7	5,6	7,1	8,3	8,5	7,2	6,5	5,2	-3,9	+1,5	-2,4
Flandre orientale	8,3	7,8	6,8	6,0	5,1	4,9	5,9	6,6	6,6	6,9	7,1	6,4	5,8	-3,2	+1,3	-1,9
Alost	8,0	7,6	6,6	5,6	4,7	4,5	5,4	6,2	6,2	6,6	6,4	6,0	5,5	-3,4	+1,3	-2,0
Termonde	7,2	6,8	5,8	4,9	4,0	3,8	4,6	5,4	5,4	5,8	5,4	5,0	4,4	-3,2	+1,0	-2,3
Eeklo	6,6	8,4	6,2	5,8	4,8	5,2	5,7	6,1	5,6	5,7	5,8	5,1	4,5	-1,8	+0,3	-1,5
Gand	9,8	9,0	8,2	7,4	6,3	6,3	7,3	7,9	8,2	8,5	8,3	7,2	6,7	-3,6	+1,0	-2,6
Audenarde	6,0	5,2	4,7	4,4	3,5	3,6	4,4	5,3	5,2	5,9	5,9	5,5	5,0	-2,5	+2,1	-0,5
Saint-Nicolas	8,1	7,1	6,1	5,5	4,8	4,1	5,1	5,8	5,6	5,7	7,7	6,9	6,0	-3,3	+2,1	-1,2
Brabant flamand											5,2	4,7	4,1	+0,0	+4,7	+4,7
Hal-Vilvorde	6,2	5,9	5,1	4,4	3,6	3,4	4,4	5,3	5,5	5,7	5,1	4,8	4,3	-2,6	+1,2	-1,4
Louvain	11,1	11,8	10,6	9,6	9,1	8,2	7,9	9,7	10,5	10,6	5,3	4,6	3,9	-2,0	-4,5	-6,5
Flandre occidentale	5,6	5,4	4,5	4,4	3,6	3,6	4,5	5,0	5,1	5,3	5,8	5,2	5,0	-2,0	+1,6	-0,5
Bruges	6,8	6,6	5,5	5,1	3,9	3,7	4,7	5,1	5,1	5,4	7,2	6,5	6,6	-2,9	+2,6	-0,3
Dixmude	5,4	4,4	3,3	3,5	3,0	2,7	3,7	4,1	4,4	4,2	3,8	3,4	3,3	-2,4	+0,4	-2,0
Ypres	4,5	4,5	3,8	4,2	3,3	3,0	4,2	4,7	4,6	4,6	4,6	4,2	3,9	-1,2	+0,9	-0,3
Courtrai	4,6	4,4	3,6	3,6	3,0	3,1	4,0	4,9	4,8	5,0	4,8	4,4	4,2	-1,6	+1,4	-0,2
Ostende	10,6	10,3	8,6	8,2	7,4	7,5	8,2	8,4	8,8	8,8	10,1	8,9	8,8	-3,2	+1,5	-1,7
Roulers	3,6	3,6	2,9	3,0	2,4	2,2	2,9	3,5	3,9	3,8	3,9	3,3	3,1	-1,1	+0,9	-0,3
Tielt	3,0	2,9	2,4	2,3	1,8	1,9	2,6	3,0	3,5	3,3	3,1	2,7	2,3	-1,2	+0,9	-0,3
Furnes	8,7	7,4	6,1	5,4	4,8	4,9	6,6	6,4	6,7	6,8	7,0	6,4	6,2	-3,9	+1,6	-2,3

Tableau 2.11 - Taux de chômage ONEM des hommes par arrondissement																
	1996	1997	1998	1999	2000	2001	2002	2003	2004	2005	2006	2007	2008	1996-2000	2000-2007	1996-2007
	(en %)	(en %)	(en %)	(en %)	(en %)	(en %)	(en %)	(en %)	(en %)	(en %)	(en %)	(en %)	(en %)	Variation	Variation	Variation
	(en %)	(en %)	(en %)	(en %)	(en %)	(en %)	(en %)	(en %)	(en %)	(en %)	(en %)	(en %)	(en %)	(en point de %)	(en point de %)	(en point de %)
Région wallonne	19,3	18,9	17,8	16,6	15,3	14,6	15,2	16,5	17,1	17,4	17,1	16,6	15,4	-4,0	+1,2	-2,7
Brabant wallon	11,1	11,8	10,6	9,6	9,1	8,2	7,9	9,7	10,5	10,6	10,4	10,4	9,5	-2,0	+1,3	-0,7
Hainaut	23,0	22,7	21,3	20,1	18,7	17,7	18,4	20,0	20,6	20,8	20,7	20,0	18,5	-4,4	+1,3	-3,0
Ath	19,5	18,5	18,4	16,5	15,4	13,7	13,9	18,7	19,5	20,7	20,2	20,2	17,8	-4,1	+4,8	+0,7
Charleroi	25,4	24,3	23,1	22,2	20,4	19,4	20,3	22,0	22,8	22,7	23,2	22,2	20,8	-5,0	+1,8	-3,2
Mons	27,0	27,9	25,6	24,0	21,9	21,1	22,1	23,8	23,2	24,1	23,8	23,1	21,4	-5,0	+1,2	-3,8
Mouscron	13,4	13,8	11,7	12,2	16,4	19,4	16,2	13,1	14,5	16,1	14,9	14,3	12,6	+3,0	-2,1	+0,9
Soignies	19,8	20,2	18,2	16,9	14,8	13,4	15,0	15,5	16,4	16,5	16,1	15,6	14,4	-5,0	+0,8	-4,3
Thuin	23,2	21,7	20,0	18,5	17,0	16,0	17,1	18,0	18,4	18,3	18,3	17,7	16,6	-6,1	+0,7	-5,5
Tournai	20,6	20,0	20,4	19,0	16,9	15,3	15,5	19,1	20,1	20,1	19,5	18,6	17,6	-3,7	+1,7	-2,0
Liège (province)	18,7	17,7	16,8	15,8	14,5	14,0	15,0	16,2	17,0	17,3	16,8	16,2	15,1	-4,2	+1,7	-2,5
Huy	14,9	14,5	14,3	13,5	12,8	11,5	13,1	13,4	14,2	14,7	14,1	13,9	13,1	-2,0	+1,1	-1,0
Liège (arrondissement)	22,6	21,4	20,3	19,2	17,5	17,1	18,0	19,3	20,2	20,1	20,0	19,2	17,9	-5,1	+1,7	-3,4
Verviers	12,5	11,9	11,2	10,1	9,6	9,3	10,1	11,7	12,3	13,5	11,9	11,8	11,1	-3,0	+2,2	-0,7
Waremme	14,0	12,6	11,8	11,0	10,4	9,1	10,3	11,1	11,9	11,9	11,7	11,5	10,4	-3,6	+1,1	-2,5
Luxembourg	10,6	11,1	10,6	9,8	8,1	8,3	9,0	9,6	10,3	10,9	10,6	10,5	9,6	-2,5	+2,4	-0,1
Arlon	7,3	9,0	8,4	7,9	6,4	5,9	6,8	8,2	9,2	9,2	9,1	9,2	8,3	-1,0	+2,9	+1,9
Bastogne	11,3	11,2	10,7	9,6	7,2	7,4	8,7	8,5	8,6	9,8	9,4	9,5	7,8	-4,1	+2,3	-1,8
Marche-en-Famenne	13,7	13,2	13,2	12,6	11,1	11,8	11,7	12,1	13,2	13,1	13,4	12,6	11,6	-2,7	+1,5	-1,2
Neufchâteau	11,4	11,6	10,6	9,6	9,4	10,3	10,4	11,0	11,8	12,4	11,6	11,7	11,3	-2,0	+2,3	+0,3
Virton	11,0	10,6	10,0	9,3	6,9	6,8	7,9	8,4	8,9	10,0	9,7	9,7	9,2	-4,2	+2,8	-1,3
Namur (province)	19,8	19,0	18,8	16,9	16,2	15,0	15,2	15,8	16,5	16,4	15,9	15,6	14,5	-3,6	-0,7	-4,3
Dinant	19,4	18,7	18,2	16,6	16,9	14,9	15,4	15,1	15,7	15,5	14,6	14,9	13,4	-2,4	-2,0	-4,5
Namur (arrondissement)	19,5	18,7	18,7	16,7	15,8	14,6	14,8	15,5	16,3	16,2	15,7	15,2	14,2	-3,6	-0,6	-4,2
Philippeville	22,0	20,7	19,9	18,4	17,2	17,4	17,1	18,5	19,1	18,8	19,0	18,2	17,9	-4,8	+1,1	-3,7
Unité extra-régionale																
Le Royaume	12,3	11,6	10,6	9,7	8,7	8,3	9,3	10,2	10,8	10,9	10,9	10,3	9,8	-3,6	+1,7	-1,9

Source: ONEM

Tableau 2.12 - Taux de chômage ONEM des femmes par arrondissement																
	1996	1997	1998	1999	2000	2001	2002	2003	2004	2005	2006	2007	2008	1996-2000	2000-2007	1996-2007
	(en %)	(en %)	(en %)	(en %)	(en %)	(en %)	(en %)	(en %)	(en %)	(en %)	(en %)	(en %)	(en %)	Variation	Variation	Variation
	(en %)	(en %)	(en %)	(en %)	(en %)	(en %)	(en %)	(en %)	(en %)	(en %)	(en %)	(en %)	(en %)	(en point de %)	(en point de %)	(en point de %)
Région de Bruxelles-Capitale	25,6	23,7	22,9	21,1	20,1	19,0	19,2	20,1	21,4	20,6	21,8	21,6	20,1	-5,5	+1,4	-4,1
Région flamande	16,4	14,3	12,4	10,5	8,7	7,6	8,5	8,9	8,8	9,6	8,9	7,8	6,8	-7,8	-0,8	-8,6
Anvers (province)	17,6	15,3	13,3	11,5	9,5	8,3	9,4	9,7	9,6	10,4	9,8	8,6	7,4	-8,1	-0,9	-9,0
Anvers (arrondissement)	16,5	14,7	13,2	11,5	9,7	8,8	10,1	10,5	10,5	10,8	10,0	8,8	7,6	-6,8	-0,9	-7,7
Malines	15,1	13,1	11,3	9,0	7,6	6,4	7,5	8,0	8,0	8,9	8,4	7,3	6,2	-7,5	-0,3	-7,8
Turnhout	21,6	18,2	15,1	13,2	10,4	8,5	9,2	9,3	8,8	10,8	10,2	9,0	7,9	-11,1	-1,5	-12,6
Limbourg	24,5	21,4	17,8	15,2	12,2	10,4	11,2	12,0	12,2	13,2	11,8	10,0	8,4	-12,3	-2,2	-14,5
Hasselt	22,6	21,2	17,7	15,0	12,3	10,6	11,9	12,8	13,1	13,3	12,1	10,6	9,0	-10,3	-1,7	-12,0
Maaseik	26,3	19,9	16,1	13,8	10,6	9,3	9,5	10,4	10,6	12,8	10,9	8,9	7,4	-15,7	-1,7	-17,4
Tongres	26,7	23,6	19,8	17,0	13,8	11,5	11,6	12,2	12,2	13,4	12,1	10,0	8,3	-12,9	-3,8	-16,7
Flandre orientale	16,6	14,4	12,9	11,0	9,1	8,0	8,7	9,0	8,8	9,5	8,8	7,9	6,9	-7,6	-1,2	-8,8
Alost	17,8	15,1	13,3	10,7	8,7	7,6	8,4	8,5	8,4	9,4	9,0	8,3	7,0	-9,1	-0,4	-9,5
Termonde	16,7	14,3	12,8	11,0	8,8	7,6	7,9	8,8	7,9	9,1	8,0	7,3	6,2	-7,9	-1,5	-9,4
Eeklo	15,8	17,5	14,4	13,1	11,2	9,7	10,2	9,8	9,6	10,2	9,3	8,0	6,9	-4,7	-3,2	-7,8
Gand	17,4	14,9	13,7	11,7	9,7	8,7	9,5	9,5	9,6	9,9	9,0	7,9	7,1	-7,7	-1,8	-9,5
Audenarde	14,0	12,1	11,0	9,0	8,0	7,2	8,2	8,3	7,7	8,9	8,5	7,9	7,0	-6,0	-0,1	-6,1
Saint-Nicolas	15,0	12,7	11,2	9,7	8,1	7,0	7,7	8,5	8,3	9,1	9,0	7,9	6,8	-6,9	-0,2	-7,1
Brabant flamand											6,7	6,0	5,2	+0,0	+6,0	+6,0
Hal-Vilvorde	12,4	10,6	9,2	7,1	6,0	5,2	5,9	6,7	6,6	7,1	6,8	6,2	5,5	-6,4	+0,3	-6,2
Louvain	19,1	17,5	16,9	15,9	14,5	13,0	12,1	13,5	13,7	14,1	6,6	5,7	4,8	-4,7	-8,8	-13,5
Flandre occidentale	13,7	12,1	10,5	8,9	7,1	6,6	7,3	7,6	7,3	8,1	7,8	6,8	6,1	-6,6	-0,3	-6,8
Bruges	13,7	12,5	11,4	9,7	7,4	6,7	7,0	7,2	7,2	8,0	7,6	6,5	5,8	-6,3	-0,9	-7,2
Dixmude	13,9	11,1	10,3	7,9	6,7	6,5	8,0	7,7	7,2	7,6	7,0	6,1	5,9	-7,2	-0,6	-7,8
Ypres	15,1	14,0	11,5	10,6	7,9	6,9	7,5	7,9	7,4	9,0	8,3	7,3	7,0	-7,2	-0,5	-7,8
Courtrai	13,4	11,6	9,6	8,0	6,3	5,9	6,5	7,3	6,8	7,6	7,4	6,7	6,0	-7,1	+0,4	-6,7
Ostende	17,5	15,3	13,7	11,5	9,8	9,6	10,9	10,3	10,0	10,3	10,1	8,8	8,0	-7,6	-1,0	-8,6
Roulers	10,8	10,2	8,5	7,6	5,9	5,4	6,1	6,4	6,4	7,1	6,9	5,8	5,1	-4,9	-0,0	-5,0
Tielt	12,7	9,5	7,9	6,7	5,6	5,0	5,9	6,2	6,1	7,3	6,5	5,8	5,2	-7,1	+0,2	-6,9
Furnes	12,9	12,2	10,8	8,2	7,9	7,2	9,0	8,5	8,3	9,4	8,5	7,8	7,1	-5,0	-0,1	-5,1

Tableau 2.12 - Taux de chômage ONEM des femmes par arrondissement																
	1996	1997	1998	1999	2000	2001	2002	2003	2004	2005	2006	2007	2008	1996-2000	2000-2007	1996-2007
	(en %)	(en %)	(en %)	(en %)	(en %)	(en %)	(en %)	(en %)	(en %)	(en %)	(en %)	(en %)	(en %)	Variation	Variation	Variation
	(en %)	(en %)	(en %)	(en %)	(en %)	(en %)	(en %)	(en %)	(en %)	(en %)	(en %)	(en %)	(en %)	(en point de %)	(en point de %)	(en point de %)
Région wallonne	30,2	27,4	26,9	24,7	23,5	22,6	22,1	22,1	22,4	22,3	22,4	21,2	19,3	-6,7	-2,3	-9,0
Brabant wallon	19,1	17,5	16,9	15,9	14,5	13,0	12,1	13,5	13,7	14,1	14,0	13,6	12,2	-4,7	-0,9	-5,5
Hainaut	35,8	32,6	32,3	29,7	28,4	27,6	27,0	27,1	27,2	26,8	27,1	25,5	23,1	-7,3	-2,9	-10,2
Ath	32,8	29,6	29,8	25,3	22,8	21,3	20,6	21,9	21,4	21,8	22,2	20,6	18,3	-10,0	-2,2	-12,2
Charleroi	38,5	34,3	34,4	32,4	31,2	30,7	30,1	30,3	30,9	29,9	31,0	29,3	26,7	-7,3	-1,9	-9,2
Mons	40,7	36,8	36,1	33,0	32,3	31,8	30,6	31,2	30,2	30,4	30,3	28,5	26,5	-8,4	-3,8	-12,1
Mouscron	27,1	28,9	26,5	25,5	24,7	24,6	22,0	20,6	21,9	22,8	21,6	20,2	18,0	-2,4	-4,5	-6,9
Soignies	32,5	29,6	29,2	26,5	24,8	23,4	24,2	23,5	23,9	23,5	23,4	22,0	19,5	-7,7	-2,8	-10,5
Thuin	36,7	32,1	31,4	29,2	28,0	26,7	27,3	26,6	26,8	25,4	26,3	24,9	22,6	-8,6	-3,1	-11,7
Tournai	30,1	27,8	29,0	25,0	23,4	21,9	20,9	21,1	21,4	21,1	20,8	19,1	17,3	-6,7	-4,3	-11,0
Liège (province)	29,6	27,1	26,2	24,5	23,3	22,4	22,1	22,6	22,5	22,3	21,1	19,4		-6,3	-2,2	-8,4
Huy	26,3	24,4	24,3	22,8	20,8	19,7	22,0	20,3	20,3	20,2	19,7	19,0	17,2	-5,5	-1,8	-7,3
Liège (arrondissement)	34,6	31,3	30,2	28,7	27,2	26,4	25,9	25,8	26,4	25,8	25,8	24,1	22,3	-7,4	-3,1	-10,6
Verviers	21,1	20,1	19,4	17,1	17,1	16,1	16,3	16,1	16,5	17,7	17,3	16,9	15,5	-3,9	-0,2	-4,1
Waremme	23,6	20,3	20,0	18,0	17,2	16,0	16,3	16,5	17,4	16,1	16,1	15,3	13,7	-6,4	-2,0	-8,4
Luxembourg	21,0	17,2	16,9	15,7	14,4	14,1	14,5	13,8	14,1	14,5	14,7	14,5	13,2	-6,6	+0,1	-6,5
Arlon	16,2	13,0	12,3	11,8	10,3	10,0	11,2	10,9	11,2	12,4	13,1	12,8	11,4	-5,9	+2,5	-3,4
Bastogne	23,2	18,2	18,0	16,0	14,3	13,7	15,2	12,9	13,6	14,1	13,9	13,7	12,2	-8,9	-0,6	-9,5
Marche-en-Famenne	22,7	20,4	20,5	18,6	17,6	17,3	17,2	16,4	17,1	17,2	17,9	17,0	15,4	-5,1	-0,6	-5,7
Neufchâteau	21,2	17,8	17,5	16,7	16,5	16,3	16,3	15,6	15,2	15,7	15,1	15,7	14,7	-4,7	-0,9	-5,6
Virton	22,1	16,4	16,2	15,3	13,0	12,7	12,4	13,0	12,9	12,7	13,0	12,7	12,1	-9,1	-0,3	-9,4
Namur (province)	29,0	26,3	26,0	23,3	22,2	21,1	20,0	19,8	20,4	20,1	20,3	19,4	17,5	-6,8	-2,8	-9,6
Dinant	29,0	26,3	25,8	23,2	23,7	21,4	21,3	19,7	20,1	20,6	20,6	19,4	17,6	-5,2	-4,4	-9,6
Namur (arrondissement)	27,8	25,3	25,2	22,2	20,8	20,1	18,9	19,1	19,5	19,0	19,0	18,0	16,2	-7,0	-2,8	-9,8
Philippeville	34,9	31,5	30,9	28,7	27,0	26,0	23,3	24,2	25,5	24,5	26,6	26,8	24,0	-7,8	-0,3	-8,1
Unité extra-régionale																
Le Royaume	21,5	19,1	17,8	15,8	14,3	13,2	13,7	14,0	14,1	14,5	14,2	13,2	12	-7,3	-1,1	-8,3

Source: ONEM

Tableau 2.13 - Taux de chômage par arrondissement (données Eurostat)											
	1999	2000	2001	2002	2003	2004	2005	2006	1999-2000	2000-2006	1999-2006
	(en %)	(en %)	(en %)	(en %)	(en %)	(en %)	(en %)	(en %)	Variation (en point de %)	Variation (en point de %)	Variation (en point de %)
Région de Bruxelles-Capitale	15,8	13,9	12,9	14,5	15,6	15,7	16,3	17,6	-1,9	+3,7	+1,8
Région flamande	5,4	4,3	4	4,9	5,7	5,4	5,4	5	-1,1	+0,7	-0,4
Anvers (province)	5,9	4,8	4,3	5,6	6,4	6	6,2	5,7	-1,1	+0,9	-0,2
Anvers (arrondissement)	6,1	5,2	4,8	6,2	7,1	6,6	6,8	6,3	-0,9	+1,1	+0,2
Malines	4,6	3,8	3,4	4,5	5,3	4,9	5,2	4,7	-0,8	+0,9	+0,1
Turnhout	6,2	4,7	3,9	4,9	5,5	5,2	5,5	5,1	-1,5	+0,4	-1,1
Limbourg	6	4,9	4,3	5,3	6,8	6,5	7,1	6,2	-1,1	+1,3	+0,2
Hasselt	6,4	5,1	4,7	5,9	7,5	7,1	7,5	6,6	-1,3	+1,5	+0,2
Maaseik	5,2	4,1	3,6	4,4	5,8	5,6	6,5	5,6	-1,1	+1,5	+0,4
Tongres	6,4	5,2	4,5	5,1	6,4	6,2	6,9	6,1	-1,2	+0,9	-0,3
Flandre orientale	5,8	4,5	3,8	5,5	5,5	5,2	4,9	4,5	-1,3	+0,0	-1,3
Alost	5,4	4,2	3,4	4,9	4,9	4,7	4,5	4	-1,2	-0,2	-1,4
Termonde	5	3,7	3,2	4,6	4,8	4,5	4,3	3,8	-1,3	+0,1	-1,2
Eeklo	:	:	:	:	:	:	:	-	-	-	-
Gand	6,7	5,3	4,6	6,6	6,4	6,2	5,8	5,3	-1,4	+0,0	-1,4
Audenarde	:	:	:	:	:	:	:	-	-	-	-
Saint-Nicolas	5,5	4,2	3,6	5	5,3	5	4,7	4,4	-1,3	+0,2	-1,1
Brabant flamand	4,4	3,6	3,7	4	5,6	5	4,4	4,2	-0,8	+0,6	-0,2
Hal-Vilvorde	3,9	3,2	3,3	3,7	5,1	4,7	4,1	4	-0,7	+0,8	+0,1
Louvain	5,1	4,1	4,1	4,3	6,1	5,5	4,8	4,5	-1,0	+0,4	-0,6
Flandre occidentale	4,5	3,6	3,6	3,8	4,2	4,5	4,7	4,2	-0,9	+0,6	-0,3
Bruges	5,1	4	4	4	4,2	4,5	4,7	4,2	-1,1	+0,2	-0,9
Dixmude	:	:	:	:	:	:	:	-	-	-	-
Ypres	:	:	:	:	:	:	:	-	-	-	-
Courtrai	3,9	3,2	3,2	3,5	4	4,3	4,6	4,1	-0,7	+0,9	+0,2
Ostende	6,8	5,6	5,7	5,8	6,2	6,5	7	6,2	-1,2	+0,6	-0,6
Roulers	:	:	:	:	:	:	4	-	-	-	-
Tielt	:	:	:	:	:	:	:	-	-	-	-
Furnes	:	:	:	:	:	:	:	-	-	-	-

Tableau 2.13 - Taux de chômage par arrondissement (données Eurostat)											
	1999	2000	2001	2002	2003	2004	2005	2006	1999-2000	2000-2006	1999-2006
	(en %)	(en %)	(en %)	(en %)	(en %)	(en %)	(en %)	(en %)	Variation (en point de %)	Variation (en point de %)	Variation (en point de %)
Région wallonne	12,6	10,2	9,9	10,5	10,8	12	11,8	11,7	-2,4	+1,5	-0,9
Brabant wallon	7,1	6,9	5,9	7	7,9	7,7	9	7,6	-0,2	+0,7	+0,5
Hainaut	16,1	12	11,9	12,6	12,6	13,8	14	14,4	-4,1	+2,4	-1,7
Ath	12,9	9,2	8,9	9,1	9	10	10,1	10,3	-3,7	+1,1	-2,6
Charleroi	18,6	14,2	14,3	14,9	15,1	16,6	16,6	17,3	-4,4	+3,1	-1,3
Mons	19,4	14,3	14,4	15,3	15,3	16,3	16,5	17,1	-5,1	+2,8	-2,3
Mouscron	11,1	8,5	8,3	8,4	8,6	9,8	12,7	10,3	-2,6	+1,8	-0,8
Soignies	13,8	10,1	10	11,1	11	12	12,1	12,7	-3,7	+2,6	-1,1
Thuin	14,3	10,7	10,6	11,6	11,3	12,3	12,3	12,9	-3,6	+2,2	-1,4
Tournai	13,3	9,6	8,9	9,3	9,3	10,3	10	10,3	-3,7	+0,7	-3,0
Liège (province)	12,4	10,2	10,4	10,8	11,2	13,3	11,9	11,5	-2,2	+1,3	-0,9
Huy	9,7	8,1	8,1	8,7	9,1	10,8	9,4	9	-1,6	+0,9	-0,7
Liège (arrondissement)	13,5	11	11,3	11,7	12,1	14,4	12,9	12,5	-2,5	+1,5	-1,0
Verviers	7,5	:	:	6,5	6,9	8,4	7,4	7,2	-	-	-0,3
Waremme	:	:	:	:	:	:	:	-	-	-	-
Luxembourg	:	:	:	:	:	:	:	-	-	-	-
Arlon	6,9	6,8	6,3	6,5	6,7	8,1	7,9	7,7	-0,1	+0,9	+0,8
Bastogne	:	:	:	:	:	:	:	-	-	-	-
Marche-en-Famenne	:	:	:	:	:	:	:	-	-	-	-
Neufchâteau	:	:	:	:	:	:	:	-	-	-	-
Virton	:	:	:	:	:	:	:	-	-	-	-
Namur (province)	:	:	:	:	:	:	:	-	-	-	-
Dinant	10,8	10,3	8,9	9,4	9,5	9,7	10,4	10,6	-0,5	+0,3	-0,2
Namur (arrondissement)	10,3	10,3	8,6	9,1	9,1	9,4	10,3	10,5	+0,0	+0,2	+0,2
Philippeville	10,7	10,1	8,8	9,4	9,5	9,7	10,2	10,2	-0,6	+0,1	-0,5
Unité extra-régionale	12	11,1	:	:	:	10,5	11,6	12,4	-0,9	+1,3	+0,4
Le Royaume	8,6	7	6,6	7,5	8,2	8,4	8,4	8,2	-1,6	+1,2	-0,4

Source: Eurostat

Tableau 2.14 - Taux d'emploi par arrondissement									
	2000	2001	2002	2003	2004	2005	2006	2007	2000-2007
	(en %)	(en %)	(en %)	(en %)	(en %)	(en %)	(en %)	(en %)	Variation (en point de %)
Région wallonne	56	55,4	54,9	55,4	55	56,1	56,1	57	+1,0
Brabant wallon	61,2	60,9	59,5	60,2	60,6	60	60,9	62,7	+1,5
Hainaut	53,6	52,2	52,1	52,6	51,8	52,9	52,2	53,8	+0,2
Ath									
Charleroi									
Mons									
Mouscron									
Soignies									
Thuin									
Tournai									
Liège (province)	54,9	55,3	54,7	55,6	54,9	56,1	56,8	56,4	+1,5
Huy									
Liège (arrondissement)									
Verviers									
Waremme									
Luxembourg	62,1	61,5	60,5	59,4	60,1	61,1	61,4	61,6	-0,5
Arlon									
Bastogne									
Marche-en-Famenne									
Neufchâteau									
Virton									
Namur (province)	57,6	56,9	56,5	57,1	57,3	59,1	58,6	60,2	+2,6
Dinant									
Namur (arrondissement)									
Philippeville									
Unité extra-régionale									
Le Royaume	60,5	59,9	59,9	59,6	60,3	61,1	61	62	+1,5

Source: Eurostat

Tableau 2.15 - Structure économique des régions et provinces sur la base de la valeur ajoutée brute aux prix de base, à prix courants : Région wallonne

	2006			1996-2000		2000-2006		1996-2006	
	(millions €)	Part dans le total (en %)	Part dans le total belge (en %)	Contribution à la croissance (en %)	Croissance annuelle moyenne (en %)	Contribution à la croissance (en %)	Croissance annuelle moyenne (en %)	Contribution à la croissance (en %)	Croissance annuelle moyenne (en %)
Agriculture, chasse et sylviculture, pêche et aquaculture (AA+BB)	738,5	1,1	0,3	-1,4	-2,7	-1,0	-2,6	-1,1	-2,6
Industrie (hors construction)	12393,2	18,9	4,4	19,4	+3,4	9,6	+1,8	13,1	+2,4
Extraction de produits non énergétiques (CB)	231,8	0,4	0,1	0,3	+2,2	0,0	-0,2	0,1	+0,8
Industries agricoles et alimentaires (DA)	1377,6	2,1	0,5	1,2	+2,0	1,8	+3,0	1,6	+2,6
Industrie textile et habillement (DB)	138,3	0,2	0,0	0,1	+1,1	-0,6	-6,7	-0,3	-3,7
Industrie du cuir et de la chaussure (DC)	7,4	0,0	0,0	0,0	-4,8	0,0	+2,4	0,0	-0,5
Travail du bois et fabrication d'articles en bois (DD)	216,6	0,3	0,1	0,5	+7,9	0,5	+6,1	0,5	+6,8
Industrie du papier et du carton, édition et imprimerie (DE)	712,5	1,1	0,3	2,4	+6,6	-0,4	-1,2	0,6	+1,8
Cokéfaction, raffinage, industries nucléaires (DF)	73,7	0,1	0,0	-0,2	-10,9	0,4	+19,4	0,2	+6,2
Industrie chimique, industrie du caoutchouc et des plastiques (DG+DH)	2812,1	4,3	1,0	8,2	+7,7	3,6	+3,0	5,3	+4,9
Fabrication d'autres produits minéraux non métalliques (DI)	1231,2	1,9	0,4	1,3	+2,4	1,7	+3,2	1,5	+2,9
Métallurgie et travail des métaux (DJ)	1825,9	2,8	0,6	0,4	+0,5	1,2	+1,4	0,9	+1,1
Fabrication de machines et équipements (DK)	829,4	1,3	0,3	2,2	+5,3	-0,2	-0,6	0,6	+1,7
Fabrication d'équipements électriques et électroniques (DL)	699,9	1,1	0,2	-0,1	-0,3	0,2	+0,8	0,1	+0,4
Fabrication de matériel de transport (DM)	372	0,6	0,1	1,6	+8,8	-0,2	-1,1	0,4	+2,7
Autres industries manufacturières (DN)	208,4	0,3	0,1	0,4	+5,3	0,3	+2,9	0,3	+3,9
Production et distribution d'électricité, de gaz et d'eau (EE)	1656,4	2,5	0,6	1,0	+1,3	1,5	+2,0	1,3	+1,8
Construction (FF)	3640,4	5,5	1,3	6,7	+4,7	5,6	+3,8	6,0	+4,1
Services	48969,9	74,5	17,4	75,3	+4,0	85,8	+4,4	82,0	+4,2
Commerce, réparations automobiles et d'articles domestiques (GG)	7485,2	11,4	2,7	11,8	+4,5	16,6	+5,8	14,8	+5,3
Hôtels et restaurants (HH)	926,3	1,4	0,3	1,5	+4,0	1,3	+3,3	1,4	+3,6
Transports et communications (II)	4947,8	7,5	1,8	7,9	+3,8	5,8	+2,8	6,5	+3,2
Activités financières (JJ)	1979,1	3,0	0,7	1,5	+1,7	2,3	+2,8	2,0	+2,3
Immobilier, location et services aux entreprises (KK)	14396,6	21,9	5,1	26,4	+5,0	26,9	+4,7	26,7	+4,8
Administration publique (LL)	5918,4	9,0	2,1	10,7	+4,7	9,6	+4,0	10,0	+4,3
Education (MM)	5820,3	8,9	2,1	5,1	+2,1	8,7	+3,6	7,4	+3,0
Santé et action sociale (NN)	5735,6	8,7	2,0	8,2	+3,9	11,5	+5,1	10,3	+4,6
Services collectifs, sociaux et personnels (OO)	1476,3	2,2	0,5	2,0	+3,7	3,1	+5,5	2,7	+4,8
Services domestiques (PP)	284,3	0,4	0,1	0,2	+1,5	0,1	+0,8	0,1	+1,1
Total	65742	100,0	23,3	100,0	+3,8	100	+3,7	100,0	+3,7

Source : ICN, Calculs propres

Tableau 2.16 - Structure économique des régions et provinces sur la base de la valeur ajoutée brute aux prix de base, à prix courants : Région flamande

	2006			1996-2000		2000-2006		1996-2006	
	Part dans le total (millions €)	Part dans le total (en %)	Part dans le total belge (en %)	Contribution à la croissance (en %)	Croissance annuelle moyenne (en %)	Contribution à la croissance (en %)	Croissance annuelle moyenne (en %)	Contribution à la croissance (en %)	Croissance annuelle moyenne (en %)
Agriculture, chasse et sylviculture, pêche et aquaculture (AA+BB)	1897,5	1,2	0,7	1,3	+3,3	-0,9	-2,5	-0,1	-0,2
Industrie (hors construction)	36578,1	22,5	13,0	17,9	+3,0	8,1	+1,3	11,7	+2,0
Extraction de produits non énergétiques (CB)	87,3	0,1	0,0	0,1	+5,4	-0,1	-3,0	0,0	+0,3
Industries agricoles et alimentaires (DA)	4403	2,7	1,6	1,1	+1,6	1,8	+2,5	1,5	+2,1
Industrie textile et habillement (DB)	1591,3	1,0	0,6	0,1	+0,2	-0,8	-2,6	-0,5	-1,5
Industrie du cuir et de la chaussure (DC)	67,9	0,0	0,0	-0,1	-3,4	0,0	-2,8	0,0	-3,0
Travail du bois et fabrication d'articles en bois (DD)	655,3	0,4	0,2	0,4	+4,8	0,5	+5,0	0,5	+4,9
Industrie du papier et du carton, édition et imprimerie (DE)	2340,9	1,4	0,8	1,5	+4,1	0,5	+1,2	0,9	+2,3
Cokéfaction, raffinage, industries nucléaires (DF)	1420,6	0,9	0,5	0,6	+3,2	1,3	+6,3	1,0	+5,0
Industrie chimique, industrie du caoutchouc et des plastiques (DG+DH)	7783,8	4,8	2,8	3,2	+2,5	2,4	+1,9	2,7	+2,2
Fabrication d'autres produits minéraux non métalliques (DI)	1223,1	0,8	0,4	0,6	+3,2	0,4	+1,8	0,5	+2,3
Métallurgie et travail des métaux (DJ)	5215,1	3,2	1,8	4,2	+5,7	2,5	+3,0	3,1	+4,1
Fabrication de machines et équipements (DK)	2125,2	1,3	0,8	2,1	+6,8	0,8	+2,4	1,3	+4,1
Fabrication d'équipements électriques et électroniques (DL)	2556,4	1,6	0,9	2,5	+5,1	-1,0	-2,1	0,3	+0,7
Fabrication de matériel de transport (DM)	3245,7	2,0	1,2	0,9	+1,6	1,0	+1,9	0,9	+1,8
Autres industries manufacturières (DN)	1194,5	0,7	0,4	0,8	+4,1	0,3	+1,5	0,5	+2,5
Production et distribution d'électricité, de gaz et d'eau (EE)	2668	1,6	0,9	-0,1	-0,1	-1,4	-2,7	-0,9	-1,6
Construction (FF)	9226,7	5,7	3,3	6,3	+5,1	5,6	+4,0	5,9	+4,5
Services	115132,6	70,7	40,8	74,4	+5,2	87,3	+5,2	82,5	+5,2
Commerce, réparations automobiles et d'articles domestiques (GG)	23553,7	14,5	8,4	12,5	+4,5	21,9	+6,7	18,4	+5,8
Hôtels et restaurants (HH)	2505,9	1,5	0,9	2,0	+5,5	1,0	+2,4	1,4	+3,6
Transports et communications (II)	12928,2	7,9	4,6	5,3	+3,2	10,7	+5,8	8,7	+4,8
Activités financières (JJ)	5158,2	3,2	1,8	2,4	+2,8	1,4	+1,6	1,7	+2,1
Immobilier, location et services aux entreprises (KK)	38227,9	23,5	13,6	34,0	+7,5	29,3	+5,3	31,1	+6,2
Administration publique (LL)	8090,6	5,0	2,9	3,1	+2,7	5,1	+4,2	4,3	+3,6
Education (MM)	9780	6,0	3,5	4,1	+3,0	6,6	+4,6	5,7	+4,0
Santé et action sociale (NN)	11261,3	6,9	4,0	8,3	+5,9	8,3	+5,1	8,3	+5,4
Services collectifs, sociaux et personnels (OO)	3267,1	2,0	1,2	2,7	+7,2	2,8	+6,2	2,8	+6,6
Services domestiques (PP)	359,7	0,2	0,1	0,1	+1,4	0,2	+3,8	0,2	+2,8
Total	162834,9	100	57,8	100,0	+4,5	100,0	+4,1	100,0	+4,3

Source : ICN, Calculs propres

Tableau 2.17 - Structure économique des régions et provinces sur la base de la valeur ajoutée brute aux prix de base, à prix courants : Région Bruxelles-Capitale

	2006			1996-2000		2000-2006		1996-2006	
	(millions €)	Part dans le total (en %)	Part dans le total belge (en %)	Contribution à la croissance (en %)	Croissance annuelle moyenne (en %)	Contribution à la croissance (en %)	Croissance annuelle moyenne (en %)	Contribution à la croissance (en %)	Croissance annuelle moyenne (en %)
Agriculture, chasse et sylviculture, pêche et aquaculture (AA+BB)	11	0,0	0,0	-0,1	-7,3	-0,1	-6,9	-0,1	-7,1
Industrie (hors construction)	5193,3	9,8	1,8	5,7	+2,2	7,5	+2,8	6,8	+2,6
Extraction de produits non énergétiques (CB)	10,5	0,0	0,0	-0,1	-10,1	0,0	+7,0	0,0	-0,2
Industries agricoles et alimentaires (DA)	466,5	0,9	0,2	0,0	+0,1	0,4	+1,5	0,2	+0,9
Industrie textile et habillement (DB)	112,7	0,2	0,0	0,5	+7,1	-0,2	-3,4	0,0	+0,7
Industrie du cuir et de la chaussure (DC)	5,3	0,0	0,0	0,0	-5,1	0,0	-4,1	0,0	-4,5
Travail du bois et fabrication d'articles en bois (DD)	16,3	0,0	0,0	0,0	-3,4	0,0	+4,8	0,0	+1,5
Industrie du papier et du carton, édition et imprimerie (DE)	402,5	0,8	0,1	1,7	+5,1	-1,7	-6,1	-0,5	-1,7
Cokéfaction, raffinage, industries nucléaires (DF)	426,1	0,8	0,2	2,3	+23,2	1,6	+8,6	1,8	+14,2
Industrie chimique, industrie du caoutchouc et des plastiques (DG+DH)	479,9	0,9	0,2	-0,7	-2,0	-0,1	-0,3	-0,3	-1,0
Fabrication d'autres produits minéraux non métalliques (DI)	85,7	0,2	0,0	-0,1	-1,0	-0,2	-3,3	-0,1	-2,4
Métallurgie et travail des métaux (DJ)	207,6	0,4	0,1	-0,4	-2,8	0,2	+1,8	0,0	-0,1
Fabrication de machines et équipements (DK)	300,4	0,6	0,1	-0,3	-2,7	1,5	+13,3	0,8	+6,6
Fabrication d'équipements électriques et électroniques (DL)	244,9	0,5	0,1	-1,0	-6,3	0,4	+3,1	-0,1	-0,8
Fabrication de matériel de transport (DM)	618,4	1,2	0,2	1,1	+3,9	1,0	+3,1	1,0	+3,4
Autres industries manufacturières (DN)	46,6	0,1	0,0	0,0	+1,1	0,0	-1,3	0,0	-0,4
Production et distribution d'électricité, de gaz et d'eau (EE)	1769,9	3,3	0,6	2,4	+3,2	4,7	+5,7	3,8	+4,7
Construction (FF)	1171,5	2,2	0,4	1,0	+1,8	2,4	+4,2	1,9	+3,2
Services	46808,8	88,0	16,6	93,4	+4,4	90,2	+3,9	91,4	+4,1
Commerce, réparations automobiles et d'articles domestiques (GG)	5720,9	10,8	2,0	-5,2	-1,8	11,9	+4,3	5,5	+1,8
Hôtels et restaurants (HH)	1000,7	1,9	0,4	3,4	+8,0	1,9	+3,7	2,4	+5,4
Transports et communications (II)	6043,2	11,4	2,1	18,9	+8,3	15,6	+5,5	16,8	+6,6
Activités financières (JJ)	8503,1	16,0	3,0	13,1	+3,1	12,6	+2,9	12,7	+3,0
Immobilier, location et services aux entreprises (KK)	11843,6	22,3	4,2	34,2	+6,5	19,7	+3,3	25,1	+4,6
Administration publique (LL)	6130	11,5	2,2	13,8	+5,5	15,3	+5,3	14,7	+5,4
Education (MM)	2709,3	5,1	1,0	3,4	+2,7	5,3	+4,0	4,6	+3,5
Santé et action sociale (NN)	2583,6	4,9	0,9	6,7	+6,3	5,8	+4,7	6,1	+5,3
Services collectifs, sociaux et personnels (OO)	2066,4	3,9	0,7	4,6	+4,4	2,0	+1,8	2,9	+2,8
Services domestiques (PP)	208	0,4	0,1	0,5	+5,2	0,2	+1,5	0,3	+3,0
Total	53184,6	100	18,9	100,0	+4,1	100,0	+3,8	100,0	+3,9

Source : ICN, Calculs propres

Tableau 2.18 - Structure économique des régions et provinces sur la base de la valeur ajoutée brute aux prix de base, à prix courants: le Royaume - Chiffres absolus (millions d'euros)

	1996	1997	1998	1999	2000	2001	2002	2003	2004	2005	2006
Agriculture, chasse et sylviculture, pêche et aquaculture (AA+BB)	2931,6	3090,4	2993,6	2742,5	3096	3059,5	2820	2753,2	2868,9	2503,7	2647
Services (hors construction)	43842,5	46342,5	47031,5	46734,2	49339,2	49010,6	49497,4	48889,1	50817,9	51791,7	54164,6
Extraction de produits non énergétiques (CB)	310,7	341,6	334,4	332,5	346,4	301	313,1	315,7	299,8	308,9	329,6
Industries agricoles et alimentaires (DA)	5049,6	5197,2	5244,1	5374,7	5369,3	5536,7	5686,5	5856,8	6209,3	6220	6247,1
Industrie textile et habillement (DB)	2157,2	2214,2	2259,9	2213,1	2216,6	2189,5	2203,9	1894,8	1968,4	1848,7	1842,3
Industrie du cuir et de la chaussure (DC)	108,3	101,7	106,6	116,4	93,5	93,3	93,9	87	82,4	80,7	80,6
Travail du bois et fabrication d'articles en bois (DD)	531,6	572,3	592,8	632,2	652,7	719,6	717,8	758,3	825,5	836,6	888,2
Industrie du papier et du carton, édition et imprimerie (DE)	2931,3	3133,1	3282,3	3503,4	3531,2	3429,9	3400,1	3403,1	3440,4	3404,8	3455,9
Cokéfaction, raffinage, industries nucléaires (DF)	1023,6	1238,9	1209,7	844,4	1270,7	1243,3	1237,8	1330,5	1870,3	2098,2	1920,4
Industrie chimique, industrie du caoutchouc et des plastiques (DG+DH)	8551,9	9189,4	9182,1	9293,1	9772,1	9968,2	10381,9	10031,4	10282,4	11045,9	11075,8
Fabrication d'autres produits minéraux non métalliques (DI)	2005,5	2078,3	2039,7	2251,3	2221,4	2303,4	2357,8	2319,4	2332,3	2327,8	2540
Métallurgie et travail des métaux (DJ)	5338,6	5685,3	5877	5631,7	6220,1	5828,5	6100,2	6097,1	6967,7	7029,2	7248,6
Fabrication de machines et équipements (DK)	2276,7	2451,7	2780,5	2543,5	2851,4	2791,8	2805,6	2623,2	2763,3	2932,6	3255
Fabrication d'équipements électriques et électroniques (DL)	3322,3	3490,8	3300,9	3366,3	3782,3	3453,6	3300,8	3284,3	3182	3237,8	3501,2
Fabrication de matériel de transport (DM)	3453,3	3465,7	3861	3660,2	3817,5	3861,2	3804,3	3805,1	3668,5	3685,5	4236,1
Autres industries manufacturières (DN)	1122,5	1169,1	1128,2	1243,1	1320	1424,3	1344,5	1259,4	1381,7	1395,2	1449,5
Production et distribution d'électricité, de gaz et d'eau (EE)	5659,4	6013,2	5832,3	5728,3	5874	5866,3	5749,2	5823	5543,9	5339,8	6094,3
Construction (FF)	9248,6	9692,4	9879,1	10627	11117,8	11381,3	11407,5	11937,5	12447,6	12941,2	14038,6
Services	133385	138479,7	145138,7	151869	160259	168006,9	175291,6	182174,2	191630,1	201790,2	211051,9
Commerce, réparations automobiles et d'articles domestiques (GG)	22638	23426,8	24143,9	25104,9	25770,2	27456,8	29325,8	31535	33866,6	35225,2	36759,8
Hôtels et restaurants (HH)	2993,5	3047,5	3270,3	3420,7	3738,5	3818,5	3981,8	4093,1	4226	4302,5	4432,9
Transports et communications (II)	14931,6	15598,2	16730	17200,8	17805,1	18656,5	19140,4	20008,5	20988,6	22713	23919,2
Activités financières (JJ)	12100,5	12016,8	12277	12605,8	13535,3	13056	14479,3	14308,8	15594	15937,9	15640,4
Immobilier, location et services aux entreprises (KK)	37572,4	39860,9	42707,6	44916	48743,8	52129	52652,4	54071,5	56519,2	60241	64468,1
Administration publique (LL)	13515,3	14003,8	14262,6	15118,5	15796,7	16297,2	17470,7	18222,6	18788,9	19575,9	20279,6
Education (MM)	12897	13241,9	13708,9	14007,2	14329,2	15117,7	15867,2	16470,8	16939,3	17728,1	18309,6
Santé et action sociale (NN)	11836,5	12139,4	12623,8	13841,1	14580,8	15408,8	16207,6	16934,3	17794,1	18761,3	19580,5
Services collectifs, sociaux et personnels (OO)	4217,7	4451,3	4708,4	4943,8	5210,6	5253	5284,4	5620,6	6000,2	6426,9	6809,8
Services domestiques (PP)	682,5	693,1	706,2	710,2	748,8	813,4	882	909	913,2	878,4	852
Total valeur ajoutée brute (B.1g)	189407,7	197605	205042,9	211972,7	223812	231458,3	239016,5	245754	257764,5	269026,8	281902,1

Tableau 2.19 - Structure économique des régions et provinces sur la base de la valeur ajoutée brute aux prix de base, à prix constants : Région wallonne

	1996-2000	2000-2006	1996-2006
	Croissance annuelle moyenne (en %)	Croissance annuelle moyenne (en %)	Croissance annuelle moyenne (en %)
Agriculture, chasse et sylviculture, pêche et aquaculture (AA+BB)	-1,0	-0,7	-0,8
Industrie (hors construction)	+3,6	+0,8	+1,9
Extraction de produits non énergétiques (CB)	+0,0	+0,0	+0,0
Industries agricoles et alimentaires (DA)	-0,6	+2,8	+1,4
Industrie textile et habillement (DB)	+1,7	-5,5	-2,7
Industrie du cuir et de la chaussure (DC)	-7,4	+2,1	-1,8
Travail du bois et fabrication d'articles en bois (DD)	+10,0	+4,7	+6,8
Industrie du papier et du carton, édition et imprimerie (DE)	+4,0	+1,1	+2,3
Cokéfaction, raffinage, industries nucléaires (DF)	-26,8	+17,9	-2,6
Industrie chimique, industrie du caoutchouc et des plastiques (DG+DH)	+9,7	+1,9	+4,9
Fabrication d'autres produits minéraux non métalliques (DI)	-0,6	+1,2	+0,5
Métallurgie et travail des métaux (DJ)	+1,5	-1,5	-0,3
Fabrication de machines et équipements (DK)	+6,6	-2,2	+1,2
Fabrication d'équipements électriques et électroniques (DL)	+7,1	-0,3	+2,6
Fabrication de matériel de transport (DM)	+9,8	-1,7	+2,8
Autres industries manufacturières (DN)	+5,7	-0,9	+1,7
Production et distribution d'électricité, de gaz et d'eau (EE)	+4,1	+1,3	+2,4
Construction (FF)	+3,3	+2,1	+2,5
Services	+1,8	+1,8	+1,8
Commerce, réparations automobiles et d'articles domestiques (GG)	+0,4	+1,9	+1,3
Hôtels et restaurants (HH)	-0,7	+0,1	-0,2
Transports et communications (II)	+3,2	-0,4	+1,0
Activités financières (JJ)	+4,9	+3,5	+4,1
Immobilier, location et services aux entreprises (KK)	+2,4	+2,9	+2,7
Administration publique (LL)	+2,4	+1,1	+1,6
Education (MM)	+0,2	+0,0	+0,1
Santé et action sociale (NN)	+1,0	+1,7	+1,4
Services collectifs, sociaux et personnels (OO)	+1,8	+2,0	+1,9
Services domestiques (PP)	-0,2	-2,2	-1,4
Total	+2,4	+1,6	+1,9

Source : ICN, Calculs propres

Tableau 2.20 - Structure économique des régions et provinces sur la base de la valeur ajoutée brute aux prix de base, à prix constants : Région flamande

	1996-2000	2000-2006	1996-2006
	Croissance annuelle moyenne (en %)	Croissance annuelle moyenne (en %)	Croissance annuelle moyenne (en %)
Agriculture, chasse et sylviculture, pêche et aquaculture (AA+BB)	+5,2	-0,6	+1,7
Industrie (hors construction)	+3,1	+0,3	+1,4
Extraction de produits non énergétiques (CB)	+3,2	-2,9	-0,5
Industries agricoles et alimentaires (DA)	-1,0	+2,3	+0,9
Industrie textile et habillement (DB)	+0,9	-1,3	-0,5
Industrie du cuir et de la chaussure (DC)	-6,0	-3,1	-4,3
Travail du bois et fabrication d'articles en bois (DD)	+6,9	+3,7	+4,9
Industrie du papier et du carton, édition et imprimerie (DE)	+1,6	+3,6	+2,8
Cokéfaction, raffinage, industries nucléaires (DF)	-15,3	+4,9	-3,7
Industrie chimique, industrie du caoutchouc et des plastiques (DG+DH)	+4,4	+0,8	+2,2
Fabrication d'autres produits minéraux non métalliques (DI)	+0,2	-0,3	-0,1
Métallurgie et travail des métaux (DJ)	+6,8	+0,0	+2,7
Fabrication de machines et équipements (DK)	+8,1	+0,8	+3,6
Fabrication d'équipements électriques et électroniques (DL)	+12,9	-3,2	+3,0
Fabrication de matériel de transport (DM)	+2,5	+1,3	+1,8
Autres industries manufacturières (DN)	+4,5	-2,3	+0,4
Production et distribution d'électricité, de gaz et d'eau (EE)	+2,6	-3,4	-1,0
Construction (FF)	+3,7	+2,3	+2,9
Services	+2,9	+2,6	+2,7
Commerce, réparations automobiles et d'articles domestiques (GG)	+0,5	+2,8	+1,9
Hôtels et restaurants (HH)	+0,8	-0,8	-0,2
Transports et communications (II)	+2,7	+2,5	+2,6
Activités financières (JJ)	+6,1	+2,3	+3,8
Immobilier, location et services aux entreprises (KK)	+4,8	+3,5	+4,0
Administration publique (LL)	+0,5	+1,3	+1,0
Education (MM)	+1,1	+0,9	+1,0
Santé et action sociale (NN)	+3,0	+1,7	+2,2
Services collectifs, sociaux et personnels (OO)	+5,3	+2,7	+3,7
Services domestiques (PP)	-0,4	+0,8	+0,3
Total	+3,2	+1,9	+2,4

Source : ICN, Calculs propres

Tableau 2.21 - Structure économique des régions et provinces sur la base de la valeur ajoutée brute aux prix de base, à prix constants : Région de Bruxelles - Capitale

	1996-2000	2000-2006	1996-2006
	Croissance annuelle moyenne (en %)	Croissance annuelle moyenne (en %)	Croissance annuelle moyenne (en %)
Agriculture, chasse et sylviculture, pêche et aquaculture (AA+BB)	-5,7	-5,0	-5,3
Industrie (hors construction)	+2,3	+1,8	+2,0
Extraction de produits non énergétiques (CB)	-12,0	+7,2	-0,9
Industries agricoles et alimentaires (DA)	-2,5	+1,3	-0,3
Industrie textile et habillement (DB)	+7,8	-2,1	+1,7
Industrie du cuir et de la chaussure (DC)	-7,7	-4,4	-5,8
Travail du bois et fabrication d'articles en bois (DD)	-1,4	+3,4	+1,5
Industrie du papier et du carton, édition et imprimerie (DE)	+2,6	-3,9	-1,3
Cokéfaction, raffinage, industries nucléaires (DF)	+1,2	+7,2	+4,8
Industrie chimique, industrie du caoutchouc et des plastiques (DG+DH)	-0,2	-1,4	-0,9
Fabrication d'autres produits minéraux non métalliques (DI)	-3,8	-5,2	-4,7
Métallurgie et travail des métaux (DJ)	-1,8	-1,2	-1,4
Fabrication de machines et équipements (DK)	-1,5	+11,6	+6,1
Fabrication d'équipements électriques et électroniques (DL)	+0,6	+2,0	+1,4
Fabrication de matériel de transport (DM)	+4,8	+2,6	+3,5
Autres industries manufacturières (DN)	+1,5	-5,0	-2,5
Production et distribution d'électricité, de gaz et d'eau (EE)	+6,0	+4,9	+5,4
Construction (FF)	+0,4	+2,4	+1,6
Services	+2,2	+1,3	+1,7
Commerce, réparations automobiles et d'articles domestiques (GG)	-5,6	+0,5	-2,0
Hôtels et restaurants (HH)	+3,1	+0,5	+1,6
Transports et communications (II)	+7,8	+2,2	+4,4
Activités financières (JJ)	+6,4	+3,6	+4,7
Immobilier, location et services aux entreprises (KK)	+3,9	+1,5	+2,5
Administration publique (LL)	+3,2	+2,4	+2,7
Education (MM)	+0,8	+0,3	+0,5
Santé et action sociale (NN)	+3,3	+1,3	+2,1
Services collectifs, sociaux et personnels (OO)	+2,4	-1,5	+0,0
Services domestiques (PP)	+3,3	-1,4	+0,4
Total	+2,8	+1,6	+2,1

Source : ICN, Calculs propres

Tableau 2.22 - Structure économique des régions et provinces sur la base de la valeur ajoutée brute aux prix de base, à prix constants: le Royaume - Chiffres absolus
(millions d'euros)

	1996	1997	1998	1999	2000	2001	2002	2003	2004	2005	2006
Agriculture, chasse et sylviculture, pêche et aquaculture (AA+BB)	2424,3	2491,5	2562,1	2636,6	2747,8	2599,1	2709,3	2502,909091	2634	2600,176532	2647
Industrie (hors construction)	46236,6	48828,2	49683,5	49976,9	52390,2	52379,1	51912	51253,11934	52763,8	52724,81061	54164,6
Extraction de produits non énergétiques (CB)	334,6	370,4	334,8	338,8	342,7	303,5	288,1	288,4913815	297,6	318,167	329,6
Industries agricoles et alimentaires (DA)	5688,6	5804,5	5805,9	5748,1	5447,5	5569	5672,2	5795,202103	5957,1	6034,233683	6247,1
Industrie textile et habillement (DB)	1941,6	2159,9	2300	2223,4	2045,8	2042,9	2012,7	1829,796569	1843,9	1734,749311	1842,3
Industrie du cuir et de la chaussure (DC)	123,6	112,3	110,9	110,2	95,7	91,3	89,2	84,60275545	82,6	80,21268116	80,6
Travail du bois et fabrication d'articles en bois (DD)	531,7	569,2	601	653,9	706	777,6	787,5	847,1117119	878,6	848,604751	888,2
Industrie du papier et du carton, édition et imprimerie (DE)	2809,6	2902,7	2892,4	3002,4	3072,8	3127,4	3074,6	3127,291895	3285,7	3306,785747	3455,9
Cokéfaction, raffinage, industries nucléaires (DF)	2434,2	2134,8	1690	1324,6	1373,8	1119,2	1178,3	1221,8	1321	1755,8226	1920,4
Industrie chimique, industrie du caoutchouc et des plastiques (DG+DH)	8512,5	9534,7	9655,4	9827,3	10468,6	10506,4	10730,5	10674,01281	11317,4	11358,21626	11075,8
Fabrication d'autres produits minéraux non métalliques (DI)	2548,1	2611	2540,3	2521,4	2509,1	2598	2564,7	2476,806787	2479,8	2430,191203	2540
Métallurgie et travail des métaux (DJ)	6118,3	6569,1	6917	7159	7433	7563,7	7595,8	7411,443114	7735,5	7177,779165	7248,6
Fabrication de machines et équipements (DK)	2384,4	2575,9	2835,6	2774,2	3130,5	2994,6	2864,5	2848,582816	2906,4	3037,135455	3255
Fabrication d'équipements électriques et électroniques (DL)	2660,8	2888,9	3030	3325,4	4029,2	3814,3	3483,1	3361,402348	3398,1	3356,114617	3501,2
Fabrication de matériel de transport (DM)	3443,7	3575,4	3962	3850,7	3945,5	4128,3	4098,4	3946,892547	3961,3	4220,78214	4236,1
Autres industries manufacturières (DN)	1388,7	1377,8	1411,8	1382,7	1656,5	1716,2	1558,3	1472,6	1521,5	1483,358804	1449,5
Production et distribution d'électricité, de gaz et d'eau (EE)	5316,2	5641,6	5596,4	5734,8	6133,5	6026,7	5914,1	5867,100757	5777,3	5582,713245	6094,3
Construction (FF)	10791,5	11274,5	11177,1	11612,8	12283,9	12410,5	12222,6	12337,88994	12773,3	13202,15227	14038,6
Services	169353,1539	172629,9	174835,2409	181210,7807	186609,6164	190238,4	194300,4	198378,4377	202432,2611	206889,4799	211051,9
Commerce, réparations automobiles et d'articles domestiques (GG)	33098,7	33191,7	31607,7	32637,7	32158,9	33343,9	34774,7	36490,53143	37816	36422,13185	36759,90111
Hôtels et restaurants (HH)	4350,7	4340	4415,6	4337,3	4516,5	4437	4384,3	4457,3	4460,6	4461,306429	4432,9
Transports et communications (II)	18402,24649	18947	19967,31935	20623,4801	21505,22078	22189,9	22306,5	22784,1	22721,97311	23589,03564	23919,2
Activités financières (JJ)	10236,5	10849,6	11426,2	12565	12985,4	12891,2	14209	13405,1	14516,2	15021,28004	15640,30355
Immobilier, location et services aux entreprises (KK)	46040,2	47953	49528,5	51523,3	53997	55361,2	55886,3	57590,55444	58403,9	62144,76324	64468,1
Administration publique (LL)	17446,7	17443,3	17523,4	18085,2	18680,1	18750	19293,9	19628,8	19843,73434	20029,42236	20279,6
Education (MM)	17215	17274,4	17477,7	17505,6	17745,3	17872,8	17925	18061,79034	18280,93128	18305,86141	18309,6
Santé et action sociale (NN)	16140,2	16031,9	16058,9	16957,9	17765,2	18290,3	18508,4	18865,2886	19132,1	19416,1246	19580,5
Services collectifs, sociaux et personnels (OO)	5548	5724,3	5952,426421	6106,7	6361,3	6176,7	6053,7	6134,3	6313,8	6598,113916	6809,8
Services domestiques (PP)	874,9	874,7	877,5	868,6	894,7	925,4	958,6	960,7	945,6	900,1	852
Total	226391,1391	233741,9	237488,2316	244926,7845	253771,2134	257158,1	260751,1	263829,4485	270097,4377	275301,9417	281902,1

Tableau 2.23 - Répartition par branche d'activité de la formation brute de capital fixe à prix courants - Région wallonne

	2005	
	(millions d'euros)	Part dans le total régional (%)
Agriculture, chasse, sylviculture, pêche et aquaculture (AA+BB)	261,4	2,0
Industrie	2380,3	18,2
Extraction de produits non énergétiques (CB)	47,6	0,4
Industries agricoles et alimentaires (DA)	288,4	2,2
Industrie textile et habillement (DB)	20,1	0,2
Industrie du cuir et de la chaussure (DC)	2,4	0,0
Travail du bois et fabrication d'articles en bois (DD)	48,3	0,4
Industrie du papier et du carton; édition et imprimerie (DE)	205,9	1,6
Cokéfaction, raffinage et industries nucléaires (DF)	10,7	0,1
Industrie chimique, industrie du caoutchouc et des plastiques (DG+DH)	498,1	3,8
Fabrication d'autres produits minéraux non métalliques (DI)	178,4	1,4
Métallurgie et travail des métaux (DJ)	348,4	2,7
Fabrication de machines et équipements (DK)	100,1	0,8
Fabrication d'équipements électriques et électroniques (DL)	79,9	0,6
Fabrication de matériel de transport (DM)	54,9	0,4
Autres industries manufacturières (DN)	48,8	0,4
Production et distribution d'électricité, de gaz et d'eau (EE)	448,3	3,4
Construction (FF)	443,6	3,4
Services	9973,4	76,4
Commerce; réparations automobiles et d'articles domestiques (GG)	1198,2	9,2
Hôtels et restaurants (HH)	199,8	1,5
Transports et communications (II)	1267,1	9,7
Activités financières (JJ)	170,5	1,3
Immobilier, location et services aux entreprises (KK)	5416,1	41,5
Administration publique (LL)	615,1	4,7
Education (MM)	188,5	1,4
Santé et action sociale (NN)	449	3,4
Services collectifs, sociaux et personnels (OO)	469,1	3,6
Services domestiques (PP)	-	-
Total	13058,7	100,0

Source : ICN, Calculs propres

Tableau 2.24 - Répartition par branche d'activité de la formation brute de capital fixe
à prix courants - Région flamande

	2005	
	(millions d'euros)	Part dans le total régional (%)
Agriculture, chasse, sylviculture, pêche et aquaculture (AA+BB)	566,8	1,5
Industrie	6544,2	17,0
Extraction de produits non énergétiques (CB)	15,5	0,0
Industries agricoles et alimentaires (DA)	914,6	2,4
Industrie textile et habillement (DB)	230,6	0,6
Industrie du cuir et de la chaussure (DC)	7,9	0,0
Travail du bois et fabrication d'articles en bois (DD)	114,8	0,3
Industrie du papier et du carton; édition et imprimerie (DE)	551,1	1,4
Cokéfaction, raffinage et industries nucléaires (DF)	218,4	0,6
Industrie chimique, industrie du caoutchouc et des plastiques (DG+DH)	1406	3,7
Fabrication d'autres produits minéraux non métalliques (DI)	195,1	0,5
Métallurgie et travail des métaux (DJ)	662,4	1,7
Fabrication de machines et équipements (DK)	199,5	0,5
Fabrication d'équipements électriques et électroniques (DL)	305,8	0,8
Fabrication de matériel de transport (DM)	577,7	1,5
Autres industries manufacturières (DN)	204,3	0,5
Production et distribution d'électricité, de gaz et d'eau (EE)	940,5	2,4
Construction (FF)	1344,7	3,5
Services	29990,4	78,0
Commerce; réparations automobiles et d'articles domestiques (GG)	3598,8	9,4
Hôtels et restaurants (HH)	525	1,4
Transports et communications (II)	4885,4	12,7
Activités financières (JJ)	380,9	1,0
Immobilier, location et services aux entreprises (KK)	17055	44,4
Administration publique (LL)	1498,8	3,9
Education (MM)	388,6	1,0
Santé et action sociale (NN)	758,3	2,0
Services collectifs, sociaux et personnels (OO)	899,6	2,3
Services domestiques (PP)	-	-
Total	38446,1	100

Source : ICN, Calculs propres

Tableau 2.25 - Répartition par branche d'activité de la formation brute de capital fixe à prix courants - Région de Bruxelles - Capitale

	2005	
	(millions d'euros)	Part dans le total régional (%)
Agriculture, chasse, sylviculture, pêche et aquaculture (AA+BB)	7	0,1
Industrie	640,3	6,5
Extraction de produits non énergétiques (CB)	2,2	0,0
Industries agricoles et alimentaires (DA)	50,1	0,5
Industrie textile et habillement (DB)	10	0,1
Industrie du cuir et de la chaussure (DC)	0,4	0,0
Travail du bois et fabrication d'articles en bois (DD)	1,8	0,0
Industrie du papier et du carton; édition et imprimerie (DE)	103,6	1,1
Cokéfaction, raffinage et industries nucléaires (DF)	25,8	0,3
Industrie chimique, industrie du caoutchouc et des plastiques (DG+DH)	68,8	0,7
Fabrication d'autres produits minéraux non métalliques (DI)	9	0,1
Métallurgie et travail des métaux (DJ)	19,6	0,2
Fabrication de machines et équipements (DK)	21,6	0,2
Fabrication d'équipements électriques et électroniques (DL)	17,2	0,2
Fabrication de matériel de transport (DM)	36,5	0,4
Autres industries manufacturières (DN)	8,2	0,1
Production et distribution d'électricité, de gaz et d'eau (EE)	265,5	2,7
Construction (FF)	136,4	1,4
Services	9043,6	92,0
Commerce; réparations automobiles et d'articles domestiques (GG)	631,1	6,4
Hôtels et restaurants (HH)	103,7	1,1
Transports et communications (II)	2150,3	21,9
Activités financières (JJ)	1579,4	16,1
Immobilier, location et services aux entreprises (KK)	3554,5	36,2
Administration publique (LL)	439	4,5
Education (MM)	119,7	1,2
Santé et action sociale (NN)	172,1	1,8
Services collectifs, sociaux et personnels (OO)	293,8	3,0
Services domestiques (PP)	-	-
Total	9827,3	100,0

Source : ICN, Calculs propres

Tableau 2.26 - Répartition par branche d'activité de la formation brute de capital fixe
à prix constants - Région wallonne

	1996-2000	2000-2005	1996-2005
	Croissance annuelle moyenne (en %)	Croissance annuelle moyenne (en %)	Croissance annuelle moyenne (en %)
Agriculture, chasse, sylviculture, pêche et aquaculture (AA+BB)	+4,1	+0,8	+2,3
Industrie	+3,5	-2,5	+0,1
Extraction de produits non énergétiques (CB)	-1,2	+2,2	+0,6
Industries agricoles et alimentaires (DA)	+4,1	+0,4	+2,0
Industrie textile et habillement (DB)	+0,4	-23,2	-13,5
Industrie du cuir et de la chaussure (DC)	-16,0	+17,4	+1,2
Travail du bois et fabrication d'articles en bois (DD)	-1,4	+4,6	+1,9
Industrie du papier et du carton; édition et imprimerie (DE)	+5,1	+0,1	+2,3
Cokéfaction, raffinage et industries nucléaires (DF)	+60,3	-26,3	+4,1
Industrie chimique, industrie du caoutchouc et des plastiques (DG+DH)	-2,0	-2,1	-2,0
Fabrication d'autres produits minéraux non métalliques (DI)	+14,6	-12,4	-1,3
Métallurgie et travail des métaux (DJ)	+0,1	+0,7	+0,4
Fabrication de machines et équipements (DK)	-2,9	+2,4	+0,0
Fabrication d'équipements électriques et électroniques (DL)	-0,6	-4,0	-2,5
Fabrication de matériel de transport (DM)	+29,7	-6,4	+8,2
Autres industries manufacturières (DN)	-7,7	+7,2	+0,3
Production et distribution d'électricité, de gaz et d'eau (EE)	+6,0	-0,1	+2,6
Construction (FF)	+5,1	+2,6	+3,7
Services	+6,1	+1,6	+3,6
Commerce; réparations automobiles et d'articles domestiques (GG)	+5,7	+4,0	+4,8
Hôtels et restaurants (HH)	-1,7	+6,1	+2,5
Transports et communications (II)	+2,5	-4,3	-1,3
Activités financières (JJ)	-5,6	+10,9	+3,2
Immobilier, location et services aux entreprises (KK)	+8,5	+2,5	+5,1
Administration publique (LL)	+3,7	-2,5	+0,2
Education (MM)	+5,4	-0,0	+2,3
Santé et action sociale (NN)	+1,3	+1,4	+1,4
Services collectifs, sociaux et personnels (OO)	+17,8	+5,7	+10,9
Services domestiques (PP)			
Total	+5,4	+0,8	+2,8

Source : ICN, Calculs propres

Tableau 2.27 - Répartition par branche d'activité de la formation brute de capital fixe à prix constants - Région flamande

	1996-2000	2000-2005	1996-2005
	Croissance annuelle moyenne (en %)	Croissance annuelle moyenne (en %)	Croissance annuelle moyenne (en %)
Agriculture, chasse, sylviculture, pêche et aquaculture (AA+BB)	-2,2	+2,7	+0,5
Industrie	+2,3	-2,8	-0,6
Extraction de produits non énergétiques (CB)	+4,6	-5,3	-1,0
Industries agricoles et alimentaires (DA)	+0,0	+0,7	+0,4
Industrie textile et habillement (DB)	+6,3	-16,2	-6,8
Industrie du cuir et de la chaussure (DC)	-2,0	-17,8	-11,2
Travail du bois et fabrication d'articles en bois (DD)	+13,0	-5,7	+2,2
Industrie du papier et du carton; édition et imprimerie (DE)	+2,0	+0,3	+1,0
Cokéfaction, raffinage et industries nucléaires (DF)	+15,9	+5,0	+9,7
Industrie chimique, industrie du caoutchouc et des plastiques (DG+DH)	-4,2	+0,7	-1,5
Fabrication d'autres produits minéraux non métalliques (DI)	+0,1	-1,0	-0,5
Métallurgie et travail des métaux (DJ)	+6,4	-7,2	-1,4
Fabrication de machines et équipements (DK)	+2,7	-0,3	+1,0
Fabrication d'équipements électriques et électroniques (DL)	-2,1	-10,4	-6,8
Fabrication de matériel de transport (DM)	+11,3	-9,9	-1,0
Autres industries manufacturières (DN)	+7,3	-3,4	+1,2
Production et distribution d'électricité, de gaz et d'eau (EE)	+1,2	+4,1	+2,8
Construction (FF)	+6,9	+2,8	+4,6
Services	+5,4	+4,2	+4,7
Commerce; réparations automobiles et d'articles domestiques (GG)	+6,2	+3,9	+4,9
Hôtels et restaurants (HH)	+2,6	+1,3	+1,9
Transports et communications (II)	+8,1	+2,7	+5,1
Activités financières (JJ)	-6,6	-1,6	-3,8
Immobilier, location et services aux entreprises (KK)	+4,5	+5,3	+5,0
Administration publique (LL)	+9,3	+3,5	+6,1
Education (MM)	+2,1	+4,7	+3,5
Santé et action sociale (NN)	+2,5	+1,7	+2,0
Services collectifs, sociaux et personnels (OO)	+9,4	-0,4	+3,8
Services domestiques (PP)			
Total	+4,5	+2,7	+3,5

Source : ICN, Calculs propres

Tableau 2.28 - Répartition par branche d'activité de la formation brute de capital fixe à prix constants - Région de Bruxelles - Capitale

	1996-2005	2000-2005	1996-2005
	Croissance annuelle moyenne	Croissance annuelle moyenne	Croissance annuelle moyenne
	(en %)	(en %)	(en %)
Agriculture, chasse, sylviculture, pêche et aquaculture (AA+BB)	+0,8	+10,4	+6,0
Industrie	-6,4	-3,9	-5,0
Extraction de produits non énergétiques (CB)	+21,3	+8,3	+13,9
Industries agricoles et alimentaires (DA)	+4,5	-9,1	-3,3
Industrie textile et habillement (DB)	-0,4	-1,5	-1,0
Industrie du cuir et de la chaussure (DC)	+22,3	-34,1	-13,3
Travail du bois et fabrication d'articles en bois (DD)	+3,4	-3,5	-0,5
Industrie du papier et du carton; édition et imprimerie (DE)	-2,3	+1,0	-0,5
Cokéfaction, raffinage et industries nucléaires (DF)	+21,2	-9,7	+2,9
Industrie chimique, industrie du caoutchouc et des plastiques (DG+DH)	+4,2	-2,5	+0,4
Fabrication d'autres produits minéraux non métalliques (DI)	+40,8	-32,1	-6,1
Métallurgie et travail des métaux (DJ)	-11,0	+2,1	-3,9
Fabrication de machines et équipements (DK)	+6,4	+6,7	+6,6
Fabrication d'équipements électriques et électroniques (DL)	-17,8	-4,5	-10,7
Fabrication de matériel de transport (DM)	-2,4	-5,3	-4,0
Autres industries manufacturières (DN)	+7,2	+0,3	+3,3
Production et distribution d'électricité, de gaz et d'eau (EE)	-16,1	-1,3	-8,1
Construction (FF)	+15,9	+2,1	+8,0
Services	+6,5	+3,1	+4,6
Commerce; réparations automobiles et d'articles domestiques (GG)	-2,4	-2,2	-2,3
Hôtels et restaurants (HH)	+8,2	-5,8	+0,2
Transports et communications (II)	+3,7	+5,2	+4,5
Activités financières (JJ)	+7,2	+1,3	+3,9
Immobilier, location et services aux entreprises (KK)	+11,9	+5,6	+8,3
Administration publique (LL)	+6,5	-0,6	+2,5
Education (MM)	+1,8	+14,8	+8,8
Santé et action sociale (NN)	+2,6	+1,7	+2,1
Services collectifs, sociaux et personnels (OO)	+16,0	+3,9	+9,1
Services domestiques (PP)			
Total	+5,0	+2,5	+3,6

Source : ICN, Calculs propres

**Tableau 2.29 - Répartition par branche d'activité du nombre de salariés
par région : Région wallonne - Chiffres absolus**

	2006			1996-2000		2000-2006		1996-2006	
	Chiffres absolus (en unités)	Part dans le total (en %)	Part dans le total belge (en %)	Variation (en unités)	Variation (en %)	Variation (en unités)	Variation (en %)	Variation (en unités)	Variation (en %)
Agriculture, chasse et sylviculture, pêche et aquaculture (AA+BB)	5.439	0,6	20,8	+771	+23,3	+1364	+33,5	+2135	+64,6
Industrie (y compris construction)	201.514	21,5	25,4	-1243	-0,6	-7129	-3,4	-8372	-4,0
Industrie (hors construction)	141.819	15,1	23,7	-5978	-3,8	-11045	-7,2	-17023	-10,7
Extraction de produits non énergétiques (CB)	2.469	0,3	79,9	-315	-9,7	-475	-16,1	-790	-24,2
Industries agricoles et alimentaires (DA)	20.215	2,2	23,3	+203	+1,0	+471	+2,4	+674	+3,4
Industrie textile et habillement (DB)	3.189	0,3	8,7	-1165	-17,9	-2153	-40,3	-3318	-51,0
Industrie du cuir et de la chaussure (DC)	173	0,0	11,0	-134	-47,3	+24	+16,1	-110	-38,9
Travail du bois et fabrication d'articles en bois (DD)	4.025	0,4	31,3	+785	+25,2	+128	+3,3	+913	+29,3
Industrie du papier et du carton, édition et imprimerie (DE)	9.090	1,0	21,3	-388	-3,6	-1191	-11,6	-1579	-14,8
Cokéfaction, raffinage, industries nucléaires (DF)	401	0,0	7,4	-275	-37,6	-56	-12,3	-331	-45,2
Industrie chimique, Industrie du caoutchouc et des plastiques (DG+DH)	24.605	2,6	25,9	+2879	+13,9	+1048	+4,4	+3927	+19,0
Fabrication d'autres produits minéraux non métalliques (DI)	12.973	1,4	43,4	-676	-4,5	-1210	-8,5	-1886	-12,7
Métallurgie et travail des métaux (DJ)	26.245	2,8	27,0	-5914	-16,8	-3111	-10,6	-9025	-25,6
Fabrication de machines et équipements (DK)	12.571	1,3	31,1	-87	-0,6	-776	-5,8	-863	-6,4
Fabrication d'équipements électriques et électroniques (DL)	9.905	1,1	23,7	-557	-4,5	-1837	-15,6	-2394	-19,5
Fabrication de matériel de transport (DM)	5.230	0,6	9,5	+340	+6,2	-576	-9,9	-236	-4,3
Autres industries manufacturières (DN)	2.872	0,3	12,1	-146	-4,2	-446	-13,4	-592	-17,1
Production et distribution d'électricité, de gaz et d'eau (EE)	7.856	0,8	31,2	-528	-5,7	-885	-10,1	-1413	-15,2
Construction (FF)	59.695	6,4	30,3	+4735	+9,3	+3916	+7,0	+8651	+16,9
Services	731.283	77,9	26,5	+54536	+8,9	+63376	+9,5	+117912	+19,2
Commerce, réparations automobiles et d'articles domestiques (GG)	123.400	13,2	25,6	+8112	+8,1	+15170	+14,0	+23282	+23,3
Hôtels et restaurants (HH)	23.501	2,5	22,3	+817	+4,1	+2759	+13,3	+3576	+17,9
Transports et communications (II)	69.247	7,4	24,8	+2860	+4,2	-1056	-1,5	+1804	+2,7
Activités financières (JJ)	17.995	1,9	14,0	-237	-1,2	-769	-4,1	-1006	-5,3
Immobilier, location et services aux entreprises (KK)	84.778	9,0	19,7	+18542	+34,4	+12378	+17,1	+30920	+57,4
Administration publique (LL)	129.511	13,8	30,9	+8163	+7,2	+8085	+6,7	+16248	+14,3
Education (MM)	108.687	11,6	32,0	-1522	-1,4	+5182	+5,0	+3660	+3,5
Santé et action sociale (NN)	124.114	13,2	30,6	+13560	+15,4	+22435	+22,1	+35995	+40,8
Services collectifs, sociaux et personnels (OO)	30.481	3,2	27,3	+2578	+10,7	+3702	+13,8	+6280	+25,9
Services domestiques (PP)	19.569	2,1	32,0	+1663	+7,4	-4510	-18,7	-2847	-12,7
Total	938.236	100,0	26,2	+54064	+6,5	+57611	+6,5	+111675	+13,5

Source : ICN, Calculs propres

Tableau 2.30 - Répartition par branche d'activité du nombre de travailleurs indépendants par région : Région wallonne - Chiffres absolus

	2006			1996-2000		2000-2006		1996-2006	
	Chiffres absolus (en unités)	Part dans le total (en %)	Part dans le total belge (en %)	Variation (en unités)	Variation (en %)	Variation (en unités)	Variation (en %)	Variation (en unités)	Variation (en %)
Agriculture, chasse et sylviculture, pêche et aquaculture (AA+BB)	19595	9,4	34,2	-5155	-17,3	-4985	-20,3	-10140	-34,1
Industrie (y compris construction)	25153	12,1	33,2	-1784	-6,5	-311	-1,2	-2095	-7,7
Industrie (hors construction)	8438	4,1	32,6	-1059	-11,1	-72	-0,8	-1131	-11,8
Extraction de produits non énergétiques (CB)	34	0,0	70,8	-4	-12,9	+7	+25,9	+3	+9,7
Industries agricoles et alimentaires (DA)	2637	1,3	32,5	-483	-15,2	-58	-2,2	-541	-17,0
Industrie textile et habillement (DB)	556	0,3	28,2	-84	-11,7	-78	-12,3	-162	-22,6
Industrie du cuir et de la chaussure (DC)	61	0,0	37,7	-2	-3,9	+12	+24,5	+10	+19,6
Travail du bois et fabrication d'articles en bois (DD)	625	0,3	42,8	+81	+19,5	+128	+25,8	+209	+50,2
Industrie du papier et du carton, édition et imprimerie (DE)	876	0,4	25,5	-30	-3,6	+73	+9,1	+43	+5,2
Cokéfaction, raffinage, industries nucléaires (DF)	0	0,0	-	+0	-	+0	-	+0	-
Industrie chimique, Industrie du caoutchouc et des plastiques (DG+DH)	77	0,0	30,6	+1	+0,7	-59	-43,4	-58	-43,0
Fabrication d'autres produits minéraux non métalliques (DI)	359	0,2	42,5	-176	-32,7	-4	-1,1	-180	-33,4
Métallurgie et travail des métaux (DJ)	1281	0,6	33,8	-52	-3,9	-14	-1,1	-66	-4,9
Fabrication de machines et équipements (DK)	250	0,1	36,8	-83	-24,1	-11	-4,2	-94	-27,3
Fabrication d'équipements électriques et électroniques (DL)	493	0,2	35,8	-108	-16,3	-63	-11,3	-171	-25,8
Fabrication de matériel de transport (DM)	62	0,0	23,0	-39	-35,8	-8	-11,4	-47	-43,1
Autres industries manufacturières (DN)	1127	0,5	32,6	-80	-6,6	+3	+0,3	-77	-6,4
Production et distribution d'électricité, de gaz et d'eau (EE)	0	0,0	-	+0	-	+0	-	+0	-
Construction (FF)	16715	8,1	33,5	-725	-4,1	-239	-1,4	-964	-5,5
Services	162609	78,4	28,9	-3543	-2,1	+202	+0,1	-3341	-2,0
Commerce, réparations automobiles et d'articles domestiques (GG)	40790	19,7	33,2	-7040	-13,8	-3159	-7,2	-10199	-20,0
Hôtels et restaurants (HH)	14004	6,8	31,1	-2184	-14,0	+593	+4,4	-1591	-10,2
Transports et communications (II)	3817	1,8	29,7	-208	-5,5	+277	+7,8	+69	+1,8
Activités financières (JJ)	2812	1,4	28,0	-704	-14,6	-1301	-31,6	-2005	-41,6
Immobilier, location et services aux entreprises (KK)	63868	30,8	25,0	+6197	+12,2	+6943	+12,2	+13140	+25,9
Administration publique (LL)	0	0,0	-	+0	-	+0	-	+0	-
Education (MM)	420	0,2	25,1	-64	-18,4	+137	+48,4	+73	+21,0
Santé et action sociale (NN)	23608	11,4	33,5	+1052	+4,1	-3233	-12,0	-2181	-8,5
Services collectifs, sociaux et personnels (OO)	13290	6,4	30,7	-592	-4,2	-55	-0,4	-647	-4,6
Services domestiques (PP)	0	0,0	-	+0	-	+0	-	+0	-
Total	207357	100,0	29,8	-10482	-4,7	-5094	-2,4	-15576	-7,0

Source : ICN, Calculs propres

**Tableau 2.31 - Répartition par branche d'activité de l'emploi total
par région : Région wallonne - Chiffres absolus**

	2006		Part dans le total belge (en %)	1996-2000		2000-2006		1996-2006	
	Chiffres absolus (en unités)	Part dans le total (en %)		Variation (en unités)	Variation (en %)	Variation (en unités)	Variation (en %)	Variation (en unités)	Variation (en %)
Agriculture, chasse et sylviculture, pêche et aquaculture (AA+BB)	25.034	2,2	30,0	-4384	-13,3	-3621	-12,6	-8005	-24,2
Industrie (y compris construction)	226.667	19,8	26,0	-3027	-1,3	-7440	-3,2	-10467	-4,4
Industrie (hors construction)	150.257	13,1	24,1	-7037	-4,2	-11117	-6,9	-18154	-10,8
Extraction de produits non énergétiques (CB)	2.503	0,2	79,7	-319	-9,7	-468	-15,8	-787	-23,9
Industries agricoles et alimentaires (DA)	22.852	2,0	24,1	-280	-1,2	+413	+1,8	+133	+0,6
Industrie textile et habillement (DB)	3.745	0,3	9,7	-1249	-17,3	-2231	-37,3	-3480	-48,2
Industrie du cuir et de la chaussure (DC)	234	0,0	13,5	-136	-40,7	+36	+18,2	-100	-29,9
Travail du bois et fabrication d'articles en bois (DD)	4.650	0,4	32,5	+866	+24,5	+256	+5,8	+1122	+31,8
Industrie du papier et du carton, édition et imprimerie (DE)	9.966	0,9	21,7	-418	-3,6	-1118	-10,1	-1536	-13,4
Cokéfaction, raffinage, industries nucléaires (DF)	401	0,0	7,4	-275	-37,6	-56	-12,3	-331	-45,2
Industrie chimique, Industrie du caoutchouc et des plastiques (DG+DH)	24.682	2,2	25,9	+2880	+13,8	+989	+4,2	+3869	+18,6
Fabrication d'autres produits minéraux non métalliques (DI)	13.332	1,2	43,4	-852	-5,5	-1214	-8,3	-2066	-13,4
Métallurgie et travail des métaux (DJ)	27.526	2,4	27,2	-5966	-16,3	-3125	-10,2	-9091	-24,8
Fabrication de machines et équipements (DK)	12.821	1,1	31,2	-170	-1,2	-787	-5,8	-957	-6,9
Fabrication d'équipements électriques et électroniques (DL)	10.398	0,9	24,0	-665	-5,1	-1900	-15,4	-2565	-19,8
Fabrication de matériel de transport (DM)	5.292	0,5	9,5	+301	+5,4	-584	-9,9	-283	-5,1
Autres industries manufacturières (DN)	3.999	0,3	14,7	-226	-4,8	-443	-10,0	-669	-14,3
Production et distribution d'électricité, de gaz et d'eau (EE)	7.856	0,7	31,2	-528	-5,7	-885	-10,1	-1413	-15,2
Construction (FF)	76.410	6,7	30,9	+4010	+5,8	+3677	+5,1	+7687	+11,2
Services	893.892	78,0	26,9	+50993	+6,5	+63578	+7,7	+114571	+14,7
Commerce, réparations automobiles et d'articles domestiques (GG)	164.190	14,3	27,1	+1072	+0,7	+12011	+7,9	+13083	+8,7
Hôtels et restaurants (HH)	37.505	3,3	25,0	-1367	-3,8	+3352	+9,8	+1985	+5,6
Transports et communications (II)	73.064	6,4	25,0	+2652	+3,7	-779	-1,1	+1873	+2,6
Activités financières (JJ)	20.807	1,8	15,0	-941	-4,0	-2070	-9,0	-3011	-12,6
Immobilier, location et services aux entreprises (KK)	148.646	13,0	21,7	+24739	+23,7	+19321	+14,9	+44060	+42,1
Administration publique (LL)	129.511	11,3	30,9	+8163	+7,2	+8085	+6,7	+16248	+14,3
Education (MM)	109.107	9,5	32,0	-1586	-1,5	+5319	+5,1	+3733	+3,5
Santé et action sociale (NN)	147.722	12,9	31,0	+14612	+12,8	+19202	+14,9	+33814	+29,7
Services collectifs, sociaux et personnels (OO)	43.771	3,8	28,2	+1986	+5,2	+3647	+9,1	+5633	+14,8
Services domestiques (PP)	19.569	1,7	32,0	+1663	+7,4	-4510	-18,7	-2847	-12,7
Total	1.145.593	100,0	26,8	+43582	+4,2	+52517	+4,8	+96099	+9,2

Source : ICN, Calculs propres

**Tableau 2.32 - Répartition par branche d'activité du nombre de salariés
par région : Région flamande - Chiffres absolus**

	2006			1996-2000		2000-2006		1996-2006	
	Chiffres absolus (en unités)	Part dans le total (en %)	Part dans le total belge (en %)	Variation (en unités)	Variation (en %)	Variation (en unités)	Variation (en %)	Variation (en unités)	Variation (en %)
Agriculture, chasse et sylviculture, pêche et aquaculture (AA+BB)	20.239	1,0	77,5	+2178	+12,8	+1098	+5,7	+3276	+19,3
Industrie (y compris construction)	536.420	26,3	67,5	-576	-0,1	-41189	-7,1	-41765	-7,2
Industrie (hors construction)	414.456	20,4	69,4	-3365	-0,7	-44998	-9,8	-48363	-10,4
Extraction de produits non énergétiques (CB)	563	0,0	18,2	-86	-11,5	-101	-15,2	-187	-24,9
Industries agricoles et alimentaires (DA)	61.244	3,0	70,7	+44	+0,1	-985	-1,6	-941	-1,5
Industrie textile et habillement (DB)	32.161	1,6	87,7	-6188	-12,1	-12693	-28,3	-18881	-37,0
Industrie du cuir et de la chaussure (DC)	1.245	0,1	79,5	-715	-27,1	-676	-35,2	-1391	-52,8
Travail du bois et fabrication d'articles en bois (DD)	8.523	0,4	66,3	-226	-2,4	-535	-5,9	-761	-8,2
Industrie du papier et du carton, édition et imprimerie (DE)	28.261	1,4	66,4	+1074	+3,6	-3051	-9,7	-1977	-6,5
Cokéfaction, raffinage, industries nucléaires (DF)	4.336	0,2	79,7	-487	-10,3	+89	+2,1	-398	-8,4
Industrie chimique, Industrie du caoutchouc et des plastiques (DG+DH)	66.235	3,3	69,6	+1745	+2,6	-2763	-4,0	-1018	-1,5
Fabrication d'autres produits minéraux non métalliques (DI)	16.131	0,8	53,9	-521	-2,8	-1757	-9,8	-2278	-12,4
Métallurgie et travail des métaux (DJ)	67.547	3,3	69,4	+3754	+5,9	-358	-0,5	+3396	+5,3
Fabrication de machines et équipements (DK)	24.629	1,2	61,0	+505	+1,9	-1942	-7,3	-1437	-5,5
Fabrication d'équipements électriques et électroniques (DL)	28.489	1,4	68,0	+1679	+4,5	-10471	-26,9	-8792	-23,6
Fabrication de matériel de transport (DM)	43.233	2,1	78,3	-1046	-2,1	-5330	-11,0	-6376	-12,9
Autres industries manufacturières (DN)	20.187	1,0	85,1	-2365	-9,3	-2988	-12,9	-5353	-21,0
Production et distribution d'électricité, de gaz et d'eau (EE)	11.672	0,6	46,4	-532	-3,9	-1437	-11,0	-1969	-14,4
Construction (FF)	121.964	6,0	61,8	+2789	+2,4	+3809	+3,2	+6598	+5,7
Services	1.479.380	72,7	53,6	+136749	+11,5	+149179	+11,2	+285928	+24,0
Commerce, réparations automobiles et d'articles domestiques (GG)	291.159	14,3	60,3	+21884	+9,3	+35198	+13,8	+57082	+24,4
Hôtels et restaurants (HH)	58.418	2,9	55,5	+1726	+3,2	+3210	+5,8	+4936	+9,2
Transports et communications (II)	157.896	7,8	56,6	+8516	+5,8	+2063	+1,3	+10579	+7,2
Activités financières (JJ)	44.583	2,2	34,7	+3219	+6,9	-5095	-10,3	-1876	-4,0
Immobilier, location et services aux entreprises (KK)	258.373	12,7	60,2	+66333	+43,9	+40772	+18,7	+107105	+70,8
Administration publique (LL)	173.088	8,5	41,3	+4328	+2,7	+8633	+5,2	+12961	+8,1
Education (MM)	184.159	9,0	54,2	+1621	+1,0	+16544	+9,9	+18165	+10,9
Santé et action sociale (NN)	231.281	11,4	57,0	+24144	+14,7	+43194	+23,0	+67338	+41,1
Services collectifs, sociaux et personnels (OO)	51.583	2,5	46,2	+2618	+6,0	+5608	+12,2	+8226	+19,0
Services domestiques (PP)	28.840	1,4	47,1	+2360	+8,6	-948	-3,2	+1412	+5,1
Total	2.036.039	100,0	56,8	+138351	+7,7	+109088	+5,7	+247439	+13,8

Source : ICN, Calculs propres

Tableau 2.33 - Répartition par branche d'activité du nombre de travailleurs indépendants par région : Région flamande - Chiffres absolus

	2006		1996-2000		2000-2006		1996-2006		
	Chiffres absolus (en unités)	Part dans le total (en %)	Part dans le total belge (en %)	Variation (en unités)	Variation (en %)	Variation (en unités)	Variation (en %)	Variation (en unités)	Variation (en %)
Agriculture, chasse et sylviculture, pêche et aquaculture (AA+BB)	37681	8,8	65,8	-7817	-14,4	-8875	-19,1	-16692	-30,7
Industrie (y compris construction)	46162	10,8	60,9	-1020	-2,2	+3	+0,0	-1017	-2,2
Industrie (hors construction)	15839	3,7	61,2	-1459	-8,3	-354	-2,2	-1813	-10,3
Extraction de produits non énergétiques (CB)	13	0,0	27,1	-1	-8,3	+2	+18,2	+1	+8,3
Industries agricoles et alimentaires (DA)	5193	1,2	63,9	-938	-14,4	-375	-6,7	-1313	-20,2
Industrie textile et habillement (DB)	1227	0,3	62,2	-167	-10,0	-277	-18,4	-444	-26,6
Industrie du cuir et de la chaussure (DC)	74	0,0	45,7	-25	-31,6	+20	+37,0	-5	-6,3
Travail du bois et fabrication d'articles en bois (DD)	750	0,2	51,4	+48	+9,5	+199	+36,1	+247	+49,1
Industrie du papier et du carton, édition et imprimerie (DE)	2137	0,5	62,3	+126	+6,9	+194	+10,0	+320	+17,6
Cokéfaction, raffinage, industries nucléaires (DF)	0	0,0	-	+0	-	+0	-	+0	-
Industrie chimique, Industrie du caoutchouc et des plastiques (DG+DH)	156	0,0	61,9	+48	+20,6	-125	-44,5	-77	-33,0
Fabrication d'autres produits minéraux non métalliques (DI)	445	0,1	52,7	-190	-27,6	-53	-10,6	-243	-35,3
Métallurgie et travail des métaux (DJ)	2424	0,6	64,0	+28	+1,3	+175	+7,8	+203	+9,1
Fabrication de machines et équipements (DK)	414	0,1	61,0	-99	-19,8	+14	+3,5	-85	-17,0
Fabrication d'équipements électriques et électroniques (DL)	758	0,2	55,0	-95	-9,7	-130	-14,6	-225	-22,9
Fabrication de matériel de transport (DM)	200	0,0	74,3	-54	-19,5	-23	-10,3	-77	-27,8
Autres industries manufacturières (DN)	2048	0,5	59,2	-140	-6,5	+25	+1,2	-115	-5,3
Production et distribution d'électricité, de gaz et d'eau (EE)	0	0,0	-	+0	-	+0	-	+0	-
Construction (FF)	30323	7,1	60,8	+439	+1,5	+357	+1,2	+796	+2,7
Services	343379	80,4	61,1	+4745	+1,5	+11436	+3,4	+16181	+4,9
Commerce, réparations automobiles et d'articles domestiques (GG)	74111	17,3	60,2	-12653	-13,3	-8579	-10,4	-21232	-22,3
Hôtels et restaurants (HH)	28354	6,6	63,0	-3982	-12,4	+289	+1,0	-3693	-11,5
Transports et communications (II)	7532	1,8	58,6	-147	-2,0	+376	+5,3	+229	+3,1
Activités financières (JJ)	6675	1,6	66,5	-1650	-14,3	-3214	-32,5	-4864	-42,2
Immobilier, location et services aux entreprises (KK)	158148	37,0	61,9	+20442	+17,8	+22720	+16,8	+43162	+37,5
Administration publique (LL)	0	0,0	-	+0	-	+0	-	+0	-
Education (MM)	1078	0,3	64,4	+76	+12,6	+399	+58,8	+475	+78,8
Santé et action sociale (NN)	40690	9,5	57,7	+2195	+5,4	-1917	-4,5	+278	+0,7
Services collectifs, sociaux et personnels (OO)	26791	6,3	61,8	+464	+1,9	+1362	+5,4	+1826	+7,3
Services domestiques (PP)	0	0,0	-	+0	-	+0	-	+0	-
Total	427222	100,0	61,5	-4092	-1,0	+2564	+0,6	-1528	-0,4

Source : ICN, Calculs propres

Tableau 2.34 - Répartition par branche d'activité de l'emploi total par région : Région flamande - Chiffres absolus

	2006		1996-2000		2000-2006		1996-2006		
	Chiffres absolus (en unités)	Part dans le total (en %)	Part dans le total belge (en %)	Variation (en unités)	Variation (en %)	Variation (en unités)	Variation (en %)	Variation (en unités)	Variation (en %)
Agriculture, chasse et sylviculture, pêche et aquaculture (AA+BB)	57.920	2,4	69,4	-5639	-7,9	-7777	-11,8	-13416	-18,8
Industrie (y compris construction)	582.582	23,7	66,9	-1596	-0,3	-41186	-6,6	-42782	-6,8
Industrie (hors construction)	430.295	17,5	69,0	-4824	-1,0	-45352	-9,5	-50176	-10,4
Extraction de produits non énergétiques (CB)	576	0,0	18,3	-87	-11,4	-99	-14,7	-186	-24,4
Industries agricoles et alimentaires (DA)	66.437	2,7	70,2	-894	-1,3	-1360	-2,0	-2254	-3,3
Industrie textile et habillement (DB)	33.388	1,4	86,4	-6355	-12,1	-12970	-28,0	-19325	-36,7
Industrie du cuir et de la chaussure (DC)	1.319	0,1	76,3	-740	-27,3	-656	-33,2	-1396	-51,4
Travail du bois et fabrication d'articles en bois (DD)	9.273	0,4	64,8	-178	-1,8	-336	-3,5	-514	-5,3
Industrie du papier et du carton, édition et imprimerie (DE)	30.398	1,2	66,1	+1200	+3,7	-2857	-8,6	-1657	-5,2
Cokéfaction, raffinage, industries nucléaires (DF)	4.336	0,2	79,7	-487	-10,3	+89	+2,1	-398	-8,4
Industrie chimique, Industrie du caoutchouc et des plastiques (DG+DH)	66.391	2,7	69,6	+1793	+2,7	-2888	-4,2	-1095	-1,6
Fabrication d'autres produits minéraux non métalliques (DI)	16.576	0,7	53,9	-711	-3,7	-1810	-9,8	-2521	-13,2
Métallurgie et travail des métaux (DJ)	69.971	2,8	69,2	+3782	+5,7	-183	-0,3	+3599	+5,4
Fabrication de machines et équipements (DK)	25.043	1,0	61,0	+406	+1,5	-1928	-7,1	-1522	-5,7
Fabrication d'équipements électriques et électroniques (DL)	29.247	1,2	67,6	+1584	+4,1	-10601	-26,6	-9017	-23,6
Fabrication de matériel de transport (DM)	43.433	1,8	78,3	-1100	-2,2	-5353	-11,0	-6453	-12,9
Autres industries manufacturières (DN)	22.235	0,9	81,8	-2505	-9,0	-2963	-11,8	-5468	-19,7
Production et distribution d'électricité, de gaz et d'eau (EE)	11.672	0,5	46,4	-532	-3,9	-1437	-11,0	-1969	-14,4
Construction (FF)	152.287	6,2	61,6	+3228	+2,2	+4166	+2,8	+7394	+5,1
Services	1.822.759	74,0	54,8	+141494	+9,3	+160615	+9,7	+302109	+19,9
Commerce, réparations automobiles et d'articles domestiques (GG)	365.270	14,8	60,3	+9231	+2,8	+26619	+7,9	+35850	+10,9
Hôtels et restaurants (HH)	86.772	3,5	57,8	-2256	-2,6	+3499	+4,2	+1243	+1,5
Transports et communications (II)	165.428	6,7	56,7	+8369	+5,4	+2439	+1,5	+10808	+7,0
Activités financières (JJ)	51.258	2,1	37,0	+1569	+2,7	-8309	-13,9	-6740	-11,6
Immobilier, location et services aux entreprises (KK)	416.521	16,9	60,8	+86775	+32,6	+63492	+18,0	+150267	+56,4
Administration publique (LL)	173.088	7,0	41,3	+4328	+2,7	+8633	+5,2	+12961	+8,1
Education (MM)	185.237	7,5	54,2	+1697	+1,0	+16943	+10,1	+18640	+11,2
Santé et action sociale (NN)	271.971	11,0	57,1	+26339	+12,9	+41277	+17,9	+67616	+33,1
Services collectifs, sociaux et personnels (OO)	78.374	3,2	50,6	+3082	+4,5	+6970	+9,8	+10052	+14,7
Services domestiques (PP)	28.840	1,2	47,1	+2360	+8,6	-948	-3,2	+1412	+5,1
Total	2.463.261	100,0	57,6	+134259	+6,1	+111652	+4,7	+245911	+11,1

Source : ICN, Calculs propres

**Tableau 2.35 - Répartition par branche d'activité du nombre de salariés
par région : Région Bruxelles-Capitale - Chiffres absolus**

	2006		1996-2000		2000-2006		1996-2006		
	Chiffres absolus (en unités)	Part dans le total (en %)	Part dans le total belge (en %)	Variation (en unités)	Variation (en %)	Variation (en unités)	Variation (en %)	Variation (en unités)	Variation (en %)
Agriculture, chasse et sylviculture, pêche et aquaculture (AA+BB)	423	0,1	1,6	+78	+22,3	-5	-1,2	+73	+20,9
Industrie (y compris construction)	56.873	9,4	7,2	-1215	-1,8	-8127	-12,5	-9342	-14,1
Industrie (hors construction)	41.231	6,8	6,9	-1552	-3,1	-7174	-14,8	-8726	-17,5
Extraction de produits non énergétiques (CB)	60	0,0	1,9	-4	-6,7	+4	+7,1	+0	+0,0
Industries agricoles et alimentaires (DA)	5.127	0,8	5,9	-500	-7,7	-837	-14,0	-1337	-20,7
Industrie textile et habillement (DB)	1.311	0,2	3,6	-39	-2,3	-343	-20,7	-382	-22,6
Industrie du cuir et de la chaussure (DC)	148	0,0	9,5	-111	-33,0	-77	-34,2	-188	-56,0
Travail du bois et fabrication d'articles en bois (DD)	300	0,0	2,3	-108	-23,0	-62	-17,1	-170	-36,2
Industrie du papier et du carton, édition et imprimerie (DE)	5.231	0,9	12,3	-128	-1,6	-2488	-32,2	-2616	-33,3
Cokéfaction, raffinage, industries nucléaires (DF)	700	0,1	12,9	+71	+12,0	+36	+5,4	+107	+18,0
Industrie chimique, Industrie du caoutchouc et des plastiques (DG+DH)	4.301	0,7	4,5	+2	+0,0	-1541	-26,4	-1539	-26,4
Fabrication d'autres produits minéraux non métalliques (DI)	805	0,1	2,7	+94	+7,8	-501	-38,4	-407	-33,6
Métallurgie et travail des métaux (DJ)	3.578	0,6	3,7	-1004	-22,6	+140	+4,1	-864	-19,5
Fabrication de machines et équipements (DK)	3.170	0,5	7,9	-665	-20,9	+655	+26,0	-10	-0,3
Fabrication d'équipements électriques et électroniques (DL)	3.480	0,6	8,3	-1025	-23,3	+114	+3,4	-911	-20,7
Fabrication de matériel de transport (DM)	6.742	1,1	12,2	+1792	+25,4	-2093	-23,7	-301	-4,3
Autres industries manufacturières (DN)	657	0,1	2,8	+125	+11,1	-598	-47,6	-473	-41,9
Production et distribution d'électricité, de gaz et d'eau (EE)	5.621	0,9	22,4	-52	-1,0	+417	+8,0	+365	+6,9
Construction (FF)	15.642	2,6	7,9	+337	+2,1	-953	-5,7	-616	-3,8
Services	548.858	90,5	19,9	+35664	+7,4	+31132	+6,0	+66796	+13,9
Commerce, réparations automobiles et d'articles domestiques (GG)	68.362	11,3	14,2	-878	-1,3	+406	+0,6	-472	-0,7
Hôtels et restaurants (HH)	23.335	3,8	22,2	+1565	+8,4	+3172	+15,7	+4737	+25,5
Transports et communications (II)	51.901	8,6	18,6	+3817	+7,6	-2306	-4,3	+1511	+3,0
Activités financières (JJ)	66.035	10,9	51,3	+160	+0,3	+2185	+3,4	+2345	+3,7
Immobilier, location et services aux entreprises (KK)	86.122	14,2	20,1	+15556	+23,6	+4532	+5,6	+20088	+30,4
Administration publique (LL)	113.613	18,7	27,1	+6466	+7,1	+15491	+15,8	+21957	+24,0
Education (MM)	46.943	7,7	13,8	-1025	-2,3	+2825	+6,4	+1800	+4,0
Santé et action sociale (NN)	50.153	8,3	12,4	+5541	+14,5	+6385	+14,6	+11926	+31,2
Services collectifs, sociaux et personnels (OO)	29.615	4,9	26,5	+2382	+9,2	+1396	+4,9	+3778	+14,6
Services domestiques (PP)	12.779	2,1	20,9	+2080	+15,2	-2954	-18,8	-874	-6,4
Total	606.154	100,0	16,9	+34527	+6,3	+23000	+3,9	+57527	+10,5

Source : ICN, Calculs propres

Tableau 2.36 - Répartition par branche d'activité du nombre de travailleurs indépendants par région : Région Bruxelles-Capitale - Chiffres absolus

	2006		1996-2000		2000-2006		1996-2006		
	Chiffres absolus (en unités)	Part dans le total (en %)	Part dans le total belge (en %)	Variation (en unités)	Variation (en %)	Variation (en unités)	Variation (en %)	Variation (en unités)	Variation (en %)
Agriculture, chasse et sylviculture, pêche et aquaculture (AA+BB)	27	0,0	0,0	-7	-10,4	-33	-55,0	-40	-59,7
Industrie (y compris construction)	4427	7,3	5,8	-744	-15,7	+434	+10,9	-310	-6,5
Industrie (hors construction)	1585	2,6	6,1	-330	-16,9	-42	-2,6	-372	-19,0
Extraction de produits non énergétiques (CB)	1	0,0	2,1	+0	-	+1	-	+1	-
Industries agricoles et alimentaires (DA)	291	0,5	3,6	-128	-27,6	-45	-13,4	-173	-37,3
Industrie textile et habillement (DB)	191	0,3	9,7	-35	-12,5	-54	-22,0	-89	-31,8
Industrie du cuir et de la chaussure (DC)	27	0,0	16,7	-15	-40,5	+5	+22,7	-10	-27,0
Travail du bois et fabrication d'articles en bois (DD)	85	0,1	5,8	-8	-11,6	+24	+39,3	+16	+23,2
Industrie du papier et du carton, édition et imprimerie (DE)	418	0,7	12,2	+17	+5,9	+115	+38,0	+132	+46,2
Cokéfaction, raffinage, industries nucléaires (DF)	0	0,0	-	+0	-	+0	-	+0	-
Industrie chimique, Industrie du caoutchouc et des plastiques (DG+DH)	19	0,0	7,5	+2	+5,6	-19	-50,0	-17	-47,2
Fabrication d'autres produits minéraux non métalliques (DI)	41	0,1	4,9	-18	-26,5	-9	-18,0	-27	-39,7
Métallurgie et travail des métaux (DJ)	80	0,1	2,1	-26	-25,0	+2	+2,6	-24	-23,1
Fabrication de machines et équipements (DK)	15	0,0	2,2	-18	-56,3	+1	+7,1	-17	-53,1
Fabrication d'équipements électriques et électroniques (DL)	128	0,2	9,3	-46	-21,8	-37	-22,4	-83	-39,3
Fabrication de matériel de transport (DM)	7	0,0	2,6	+1	+10,0	-4	-36,4	-3	-30,0
Autres industries manufacturières (DN)	282	0,5	8,2	-56	-15,6	-22	-7,2	-78	-21,7
Production et distribution d'électricité, de gaz et d'eau (EE)	0	0,0	-	+0	-	+0	-	+0	-
Construction (FF)	2842	4,7	5,7	-414	-14,9	+476	+20,1	+62	+2,2
Services	56100	92,6	10,0	-646	-1,2	+2315	+4,3	+1669	+3,1
Commerce, réparations automobiles et d'articles domestiques (GG)	8122	13,4	6,6	-2623	-22,0	-1201	-12,9	-3824	-32,0
Hôtels et restaurants (HH)	2613	4,3	5,8	-795	-21,2	-341	-11,5	-1136	-30,3
Transports et communications (II)	1505	2,5	11,7	-115	-7,3	+39	+2,7	-76	-4,8
Activités financières (JJ)	556	0,9	5,5	-137	-13,5	-320	-36,5	-457	-45,1
Immobilier, location et services aux entreprises (KK)	33615	55,5	13,1	+3473	+14,1	+5509	+19,6	+8982	+36,5
Administration publique (LL)	0	0,0	-	+0	-	+0	-	+0	-
Education (MM)	176	0,3	10,5	-51	-30,9	+62	+54,4	+11	+6,7
Santé et action sociale (NN)	6253	10,3	8,9	+150	+2,0	-1264	-16,8	-1114	-15,1
Services collectifs, sociaux et personnels (OO)	3260	5,4	7,5	-548	-13,8	-169	-4,9	-717	-18,0
Services domestiques (PP)	0	0,0	-	+0	-	+0	-	+0	-
Total	60554	100,0	8,7	-1397	-2,4	+2716	+4,7	+1319	+2,2

Source : ICN, Calculs propres

Tableau 2.37 - Répartition par branche d'activité de l'emploi total par région : Région Bruxelles-Capitale - Chiffres absolus

	2006			1996-2000		2000-2006		1996-2006	
	Chiffres absolus (en unités)	Part dans le total (en %)	Part dans le total belge (en %)	Variation (en unités)	Variation (en %)	Variation (en unités)	Variation (en %)	Variation (en unités)	Variation (en %)
Agriculture, chasse et sylviculture, pêche et aquaculture (AA+BB)	450	0,1	0,5	+71	+17,0	-38	-7,8	+33	+7,9
Industrie (y compris construction)	61.300	9,2	7,0	-1959	-2,8	-7693	-11,2	-9652	-13,6
Industrie (hors construction)	42.816	6,4	6,9	-1882	-3,6	-7216	-14,4	-9098	-17,5
Extraction de produits non énergétiques (CB)	61	0,0	1,9	-4	-6,7	+5	+8,9	+1	+1,7
Industries agricoles et alimentaires (DA)	5.418	0,8	5,7	-628	-9,1	-882	-14,0	-1510	-21,8
Industrie textile et habillement (DB)	1.502	0,2	3,9	-74	-3,8	-397	-20,9	-471	-23,9
Industrie du cuir et de la chaussure (DC)	175	0,0	10,1	-126	-33,8	-72	-29,1	-198	-53,1
Travail du bois et fabrication d'articles en bois (DD)	385	0,1	2,7	-116	-21,5	-38	-9,0	-154	-28,6
Industrie du papier et du carton, édition et imprimerie (DE)	5.649	0,8	12,3	-111	-1,4	-2373	-29,6	-2484	-30,5
Cokéfaction, raffinage, industries nucléaires (DF)	700	0,1	12,9	+71	+12,0	+36	+5,4	+107	+18,0
Industrie chimique, Industrie du caoutchouc et des plastiques (DG+DH)	4.320	0,6	4,5	+4	+0,1	-1560	-26,5	-1556	-26,5
Fabrication d'autres produits minéraux non métalliques (DI)	846	0,1	2,8	+76	+5,9	-510	-37,6	-434	-33,9
Métallurgie et travail des métaux (DJ)	3.658	0,5	3,6	-1030	-22,7	+142	+4,0	-888	-19,5
Fabrication de machines et équipements (DK)	3.185	0,5	7,8	-683	-21,3	+656	+25,9	-27	-0,8
Fabrication d'équipements électriques et électroniques (DL)	3.608	0,5	8,3	-1071	-23,3	+77	+2,2	-994	-21,6
Fabrication de matériel de transport (DM)	6.749	1,0	12,2	+1793	+25,4	-2097	-23,7	-304	-4,3
Autres industries manufacturières (DN)	939	0,1	3,5	+69	+4,6	-620	-39,8	-551	-37,0
Production et distribution d'électricité, de gaz et d'eau (EE)	5.621	0,8	22,4	-52	-1,0	+417	+8,0	+365	+6,9
Construction (FF)	18.484	2,8	7,5	-77	-0,4	-477	-2,5	-554	-2,9
Services	604.958	90,7	18,2	+35018	+6,5	+33447	+5,9	+68465	+12,8
Commerce, réparations automobiles et d'articles domestiques (GG)	76.484	11,5	12,6	-3501	-4,3	-795	-1,0	-4296	-5,3
Hôtels et restaurants (HH)	25.948	3,9	17,3	+770	+3,4	+2831	+12,2	+3601	+16,1
Transports et communications (II)	53.406	8,0	18,3	+3702	+7,1	-2267	-4,1	+1435	+2,8
Activités financières (JJ)	66.591	10,0	48,0	+23	+0,0	+1865	+2,9	+1888	+2,9
Immobilier, location et services aux entreprises (KK)	119.737	18,0	17,5	+19029	+21,0	+10041	+9,2	+29070	+32,1
Administration publique (LL)	113.613	17,0	27,1	+6466	+7,1	+15491	+15,8	+21957	+24,0
Education (MM)	47.119	7,1	13,8	-1076	-2,4	+2887	+6,5	+1811	+4,0
Santé et action sociale (NN)	56.406	8,5	11,8	+5691	+12,5	+5121	+10,0	+10812	+23,7
Services collectifs, sociaux et personnels (OO)	32.875	4,9	21,2	+1834	+6,2	+1227	+3,9	+3061	+10,3
Services domestiques (PP)	12.779	1,9	20,9	+2080	+15,2	-2954	-18,8	-874	-6,4
Total	666.708	100,0	15,6	+33130	+5,5	+25716	+4,0	+58846	+9,7

Source : ICN, Calculs propres

**Tableau 2.38 - Répartition par branche d'activité du nombre de salarié
par région : le Royaume - Chiffres absolus**

	2006		1996-2000		2000-2006		1996-2006	
	Chiffres absolus (en unités)	Part dans le total (en %)	Variation (en unités)	Variation (en %)	Variation (en unités)	Variation (en %)	Variation (en unités)	Variation (en %)
Agriculture, chasse et sylviculture, pêche et aquaculture (AA+BB)	26.101	0,7	+3027	+14,7	+2457	+10,4	+5484	+26,6
Industrie (y compris construction)	794.807	22,2	-3034	-0,4	-56445	-6,6	-59479	-7,0
Industrie (hors construction)	597.506	16,7	-10895	-1,6	-63217	-9,6	-74112	-11,0
Extraction de produits non énergétiques (CB)	3.092	0,1	-405	-10,0	-572	-15,6	-977	-24,0
Industries agricoles et alimentaires (DA)	86.586	2,4	-253	-0,3	-1351	-1,5	-1604	-1,8
Industrie textile et habillement (DB)	36.661	1,0	-7392	-12,5	-15189	-29,3	-22581	-38,1
Industrie du cuir et de la chaussure (DC)	1.566	0,0	-960	-29,5	-729	-31,8	-1689	-51,9
Travail du bois et fabrication d'articles en bois (DD)	12.848	0,4	+451	+3,5	-469	-3,5	-18	-0,1
Industrie du papier et du carton, édition et imprimerie (DE)	42.582	1,2	+558	+1,1	-6730	-13,6	-6172	-12,7
Cokéfaction, raffinage, industries nucléaires (DF)	5.437	0,2	-691	-11,4	+69	+1,3	-622	-10,3
Industrie chimique, Industrie du caoutchouc et des plastiques (DG+DH)	95.141	2,7	+4626	+4,9	-3256	-3,3	+1370	+1,5
Fabrication d'autres produits minéraux non métalliques (DI)	29.909	0,8	-1103	-3,2	-3468	-10,4	-4571	-13,3
Métallurgie et travail des métaux (DJ)	97.370	2,7	-3164	-3,0	-3329	-3,3	-6493	-6,3
Fabrication de machines et équipements (DK)	40.370	1,1	-247	-0,6	-2063	-4,9	-2310	-5,4
Fabrication d'équipements électriques et électroniques (DL)	41.874	1,2	+97	+0,2	-12194	-22,6	-12097	-22,4
Fabrication de matériel de transport (DM)	55.205	1,5	+1086	+1,7	-7999	-12,7	-6913	-11,1
Autres industries manufacturières (DN)	23.716	0,7	-2386	-7,9	-4032	-14,5	-6418	-21,3
Production et distribution d'électricité, de gaz et d'eau (EE)	25.149	0,7	-1112	-3,9	-1905	-7,0	-3017	-10,7
Construction (FF)	197.301	5,5	+7861	+4,3	+6772	+3,6	+14633	+8,0
Services	2.762.016	77,1	+226170	+9,9	+240416	+9,5	+466586	+20,3
Commerce, réparations automobiles et d'articles domestiques (GG)	482.921	13,5	+29118	+7,2	+50774	+11,7	+79892	+19,8
Hôtels et restaurants (HH)	105.254	2,9	+4108	+4,5	+9141	+9,5	+13249	+14,4
Transports et communications (II)	279.044	7,8	+15193	+5,7	-1299	-0,5	+13894	+5,2
Activités financières (JJ)	128.613	3,6	+3142	+2,4	-3679	-2,8	-537	-0,4
Immobilier, location et services aux entreprises (KK)	429.273	12,0	+100431	+37,0	+57682	+15,5	+158113	+58,3
Administration publique (LL)	418.707	11,7	+18332	+4,9	+29202	+7,5	+47534	+12,8
Education (MM)	339.789	9,5	-1080	-0,3	+24287	+7,7	+23207	+7,3
Santé et action sociale (NN)	405.548	11,3	+43245	+14,9	+72014	+21,6	+115259	+39,7
Services collectifs, sociaux et personnels (OO)	111.679	3,1	+7578	+8,1	+10706	+10,6	+18284	+19,6
Services domestiques (PP)	61.188	1,7	+6103	+9,6	-8412	-12,1	-2309	-3,6
Total	3.582.924	100,0	+226163	+7,1	+186428	+5,5	+412591	+13,0

Source : ICN, Calculs propres

Tableau 2.39 - Répartition par branche d'activité du nombre de travailleurs indépendants par région : le Royaume - Chiffres absolus

	2006		1996-2000		2000-2006		1996-2006	
	Chiffres absolus (en unités)	Part dans le total (en %)	Variation (en unités)	Variation (en %)	Variation (en unités)	Variation (en %)	Variation (en unités)	Variation (en %)
Agriculture, chasse et sylviculture, pêche et aquaculture (AA+BB)	57303	8,2	-12979	-15,4	-13893	-19,5	-26872	-31,9
Industrie (y compris construction)	75742	10,9	-3548	-4,5	+126	+0,2	-3422	-4,3
Industrie (hors construction)	25862	3,7	-2848	-9,8	-468	-1,8	-3316	-11,4
Extraction de produits non énergétiques (CB)	48	0,0	-5	-11,6	+10	+26,3	+5	+11,6
Industries agricoles et alimentaires (DA)	8121	1,2	-1549	-15,3	-478	-5,6	-2027	-20,0
Industrie textile et habillement (DB)	1974	0,3	-286	-10,7	-409	-17,2	-695	-26,0
Industrie du cuir et de la chaussure (DC)	162	0,0	-42	-25,1	+37	+29,6	-5	-3,0
Travail du bois et fabrication d'articles en bois (DD)	1460	0,2	+121	+12,2	+351	+31,7	+472	+47,8
Industrie du papier et du carton, édition et imprimerie (DE)	3431	0,5	+113	+3,8	+382	+12,5	+495	+16,9
Cokéfaction, raffinage, industries nucléaires (DF)	0	0,0	+0	-	+0	-	+0	-
Industrie chimique, Industrie du caoutchouc et des plastiques (DG+DH)	252	0,0	+51	+12,6	-203	-44,6	-152	-37,6
Fabrication d'autres produits minéraux non métalliques (DI)	845	0,1	-384	-29,7	-66	-7,2	-450	-34,7
Métallurgie et travail des métaux (DJ)	3785	0,5	-50	-1,4	+163	+4,5	+113	+3,1
Fabrication de machines et équipements (DK)	679	0,1	-200	-22,9	+4	+0,6	-196	-22,4
Fabrication d'équipements électriques et électroniques (DL)	1379	0,2	-249	-13,4	-230	-14,3	-479	-25,8
Fabrication de matériel de transport (DM)	269	0,0	-92	-23,2	-35	-11,5	-127	-32,1
Autres industries manufacturières (DN)	3457	0,5	-276	-7,4	+6	+0,2	-270	-7,2
Production et distribution d'électricité, de gaz et d'eau (EE)	0	0,0	+0	-	+0	-	+0	-
Construction (FF)	49880	7,2	-700	-1,4	+594	+1,2	-106	-0,2
Services	562088	80,9	+556	+0,1	+13953	+2,5	+14509	+2,6
Commerce, réparations automobiles et d'articles domestiques (GG)	123023	17,7	-22316	-14,1	-12939	-9,5	-35255	-22,3
Hôtels et restaurants (HH)	44971	6,5	-6961	-13,5	+541	+1,2	-6420	-12,5
Transports et communications (II)	12854	1,8	-470	-3,7	+692	+5,7	+222	+1,8
Activités financières (JJ)	10043	1,4	-2491	-14,3	-4835	-32,5	-7326	-42,2
Immobilier, location et services aux entreprises (KK)	255631	36,8	+30112	+15,8	+35172	+16,0	+65284	+34,3
Administration publique (LL)	0	0,0	+0	-	+0	-	+0	-
Education (MM)	1674	0,2	-39	-3,5	+598	+55,6	+559	+50,1
Santé et action sociale (NN)	70551	10,1	+3397	+4,6	-6414	-8,3	-3017	-4,1
Services collectifs, sociaux et personnels (OO)	43341	6,2	-676	-1,6	+1138	+2,7	+462	+1,1
Services domestiques (PP)	0	0,0	+0	-	+0	-	+0	-
Total	695133	100,0	-15971	-2,2	+186	+0,0	-15785	-2,2

Source : ICN, Calculs propres

**Tableau 2.40 - Répartition par branche d'activité de l'emploi total
par région : le Royaume - Chiffres absolus**

	2006		1996-2000		2000-2006		1996-2006	
	Chiffres absolus (en unités)	Part dans le total (en %)	Variation (en unités)	Variation (en %)	Variation (en unités)	Variation (en %)	Variation (en unités)	Variation (en %)
Agriculture, chasse et sylviculture, pêche et aquaculture (AA+BB)	83.404	1,9	-9952	-9,5	-11436	-12,1	-21388	-20,4
Industrie (y compris construction)	870.549	20,3	-6582	-0,7	-56319	-6,1	-62901	-6,7
Industrie (hors construction)	623.368	14,6	-13743	-2,0	-63685	-9,3	-77428	-11,0
Extraction de produits non énergétiques (CB)	3.140	0,1	-410	-10,0	-562	-15,2	-972	-23,6
Industries agricoles et alimentaires (DA)	94.707	2,2	-1802	-1,8	-1829	-1,9	-3631	-3,7
Industrie textile et habillement (DB)	38.635	0,9	-7678	-12,4	-15598	-28,8	-23276	-37,6
Industrie du cuir et de la chaussure (DC)	1.728	0,0	-1002	-29,3	-692	-28,6	-1694	-49,5
Travail du bois et fabrication d'articles en bois (DD)	14.308	0,3	+572	+4,1	-118	-0,8	+454	+3,3
Industrie du papier et du carton, édition et imprimerie (DE)	46.013	1,1	+671	+1,3	-6348	-12,1	-5677	-11,0
Cokéfaction, raffinage, industries nucléaires (DF)	5.437	0,1	-691	-11,4	+69	+1,3	-622	-10,3
Industrie chimique, Industrie du caoutchouc et des plastiques (DG+DH)	95.393	2,2	+4677	+5,0	-3459	-3,5	+1218	+1,3
Fabrication d'autres produits minéraux non métalliques (DI)	30.754	0,7	-1487	-4,2	-3534	-10,3	-5021	-14,0
Métallurgie et travail des métaux (DJ)	101.155	2,4	-3214	-3,0	-3166	-3,0	-6380	-5,9
Fabrication de machines et équipements (DK)	41.049	1,0	-447	-1,0	-2059	-4,8	-2506	-5,8
Fabrication d'équipements électriques et électroniques (DL)	43.253	1,0	-152	-0,3	-12424	-22,3	-12576	-22,5
Fabrication de matériel de transport (DM)	55.474	1,3	+994	+1,6	-8034	-12,7	-7040	-11,3
Autres industries manufacturières (DN)	27.173	0,6	-2662	-7,9	-4026	-12,9	-6688	-19,8
Production et distribution d'électricité, de gaz et d'eau (EE)	25.149	0,6	-1112	-3,9	-1905	-7,0	-3017	-10,7
Construction (FF)	247.181	5,8	+7161	+3,1	+7366	+3,1	+14527	+6,2
Services	3.324.104	77,7	+226726	+8,0	+254369	+8,3	+481095	+16,9
Commerce, réparations automobiles et d'articles domestiques (GG)	605.944	14,2	+6802	+1,2	+37835	+6,7	+44637	+8,0
Hôtels et restaurants (HH)	150.225	3,5	-2853	-2,0	+9682	+6,9	+6829	+4,8
Transports et communications (II)	291.898	6,8	+14723	+5,3	-607	-0,2	+14116	+5,1
Activités financières (JJ)	138.656	3,2	+651	+0,4	-8514	-5,8	-7863	-5,4
Immobilier, location et services aux entreprises (KK)	684.904	16,0	+130543	+28,3	+92854	+15,7	+223397	+48,4
Administration publique (LL)	418.707	9,8	+18332	+4,9	+29202	+7,5	+47534	+12,8
Education (MM)	341.463	8,0	-1119	-0,4	+24885	+7,9	+23766	+7,5
Santé et action sociale (NN)	476.099	11,1	+46642	+12,8	+65600	+16,0	+112242	+30,8
Services collectifs, sociaux et personnels (OO)	155.020	3,6	+6902	+5,1	+11844	+8,3	+18746	+13,8
Services domestiques (PP)	61.188	1,4	+6103	+9,6	-8412	-12,1	-2309	-3,6
Total	4.278.057	100,0	+210192	+5,4	+186614	+4,6	+396806	+10,2

Source : ICN, Calculs propres

Tableau 2.41 - Croissance annuelle des exportations de marchandises (en %)

	2003	2004	2005	2006	2007
Région de Bruxelles-Capitale	-8,0	+18,8	-19,0	-13,8	-18,6
Région flamande	+1,8	+8,7	+6,6	+5,6	+7,0
Région wallonne	+0,9	+7,5	+15,7	+10,9	+4,4
Belgique	+1,2	+8,9	+7,0	+5,9	+5,8

Source : ICN, Calculs propres

Tableau 2.42 - Exportations de marchandises (part dans le total belge en %)

	2002	2003	2004	2005	2006	2007
Région de Bruxelles-Capitale	4,2	3,8	4,2	3,2	2,6	2,0
Région flamande	80,0	80,5	80,3	80,1	79,9	80,7
Région wallonne	15,7	15,7	15,5	16,8	17,6	17,3
Belgique	100	100	100	100	100	100

Source : ICN, Calculs propres

Tableau 2.43 - Exportations de marchandises - Répartition géographique - Belgique

	En millions d'euros				Part dans le total (en %)			Croissance annuelle (en %)		
	2004	2005	2006	2007	2005	2006	2007	2005	2006	2007
Total Belgique	197.062,50	210.811,6	223.186,2	236.039,5	100	100	100	+7,0	+5,9	+5,8
Europe	160.662,50	170.101,8	181.965,0	191.281,8	80,7	81,5	81,0	+5,9	+7,0	+5,1
Union européenne	152.785,40	161.293,2	171.564,3	180.097,8	76,5	76,9	76,3	+5,6	+6,4	+5,0
Union Economique et Monétaire	124.850,00	132.084,3	140.071,4	145.900,5	62,7	62,8	61,8	+5,8	+6,0	+4,2
France	33.996,90	37.322,4	38.719,2	40.467,9	17,7	17,3	17,1	+9,8	+3,7	+4,5
Luxembourg	4.555,00	5.111,7	5.126,9	5.053,0	2,4	2,3	2,1	+12,2	+0,3	-1,4
Pays-Bas	25.549,90	26.466,2	28.459,2	30.383,5	12,6	12,8	12,9	+3,6	+7,5	+6,8
Allemagne	34.204,90	35.383,6	38.686,0	38.888,9	16,8	17,3	16,5	+3,4	+9,3	+0,5
Italie	10.844,80	11.154,7	11.477,8	11.966,5	5,3	5,1	5,1	+2,9	+2,9	+4,3
Irlande	1.358,90	1.532,2	1.542,9	1.756,7	0,7	0,7	0,7	+12,8	+0,7	+13,9
Grèce	1.342,90	1.291,1	1.395,1	1.626,8	0,6	0,6	0,7	-3,9	+8,1	+16,6
Portugal	1.267,00	1.452,1	1.378,4	1.524,3	0,7	0,6	0,6	+14,6	-5,1	+10,6
Espagne	8.017,90	8.415,9	8.657,2	9.158,5	4,0	3,9	3,9	+5,0	+2,9	+5,8
Finlande	1.194,70	1.281,0	1.572,9	1.754,2	0,6	0,7	0,7	+7,2	+22,8	+11,5
Autriche	2.258,90	2.183,3	2.457,5	2.634,9	1,0	1,1	1,1	-3,3	+12,6	+7,2
Slovénie	258,4	326,0	375,0	446,2	0,2	0,2	0,2	+26,2	+15,0	+19,0
Malte	70,10	66,5	66,2	73,5	0,0	0,0	0,0	-5,1	-0,5	+11,0
Chypre	114,60	97,8	157,0	165,7	0,0	0,1	0,1	-14,7	+60,5	+5,5
Autres pays de l'Union Européenne	27.935,50	29.209,2	31.492,9	34.197,4	13,9	14,1	14,5	+4,6	+7,8	+8,6
Royaume-Uni	17.125,00	17.057,2	17.576,1	17.815,7	8,1	7,9	7,5	-0,4	+3,0	+1,4
Danemark	1.740,70	1.882,5	1.997,1	2.298,3	0,9	0,9	1,0	+8,1	+6,1	+15,1
Suède	2.949,90	3.262,0	3.644,9	4.034,5	1,5	1,6	1,7	+10,6	+11,7	+10,7
Estonie	110,6	141,9	174,0	192,4	0,1	0,1	0,1	+28,3	+22,6	+10,6
Lettonie	81,1	110,5	132,6	188,3	0,1	0,1	0,1	+36,3	+20,0	+42,0
Lituanie	171,1	220,1	285,6	372,5	0,1	0,1	0,2	+28,6	+29,8	+30,4
Pologne	2.284,80	2.706,2	3.220,5	3.969,5	1,3	1,4	1,7	+18,4	+19,0	+23,3
Tchéquie	1.255,00	1.493,1	1.790,0	2.193,9	0,7	0,8	0,9	+19,0	+19,9	+22,6
Slovaquie	464,4	486,2	590,2	707,9	0,2	0,3	0,3	+4,7	+21,4	+19,9
Hongrie	934,8	1.098,4	1.137,7	1.185,1	0,5	0,5	0,5	+17,5	+3,6	+4,2
Bulgarie	182,5	201,4	246,4	378,2	0,1	0,1	0,2	+10,4	+22,3	+53,5
Roumanie	451,1	549,5	697,2	860,6	0,3	0,3	0,4	+21,8	+26,9	+23,4
Autres pays européens	7.877,20	8.808,4	10.400,6	11.183,7	4,2	4,7	4,7	+11,8	+18,1	+7,5
Norvège	853,2	942,6	1046,9	1136	0,4	0,5	0,5	+10,5	+11,1	+8,5
Suisse	2.414,80	2778	3223,8	3223,1	1,3	1,4	1,4	+15,0	+16,0	-0,0
Turquie	2.169,10	2307,6	2515,4	2684,6	1,1	1,1	1,1	+6,4	+9,0	+6,7
Russie	1.514,50	1842,9	2482,6	2844,2	0,9	1,1	1,2	+21,7	+34,7	+14,6
Autres pays d'Europe	925,5	937	1131,8	1296	0,4	0,5	0,5	+1,2	+20,8	+14,5
Afrique	3.745,00	4153,4	4712,7	5152,8	2,0	2,1	2,2	+10,9	+13,5	+9,3
Algérie	468,7	455,3	446,3	559,2	0,2	0,2	0,2	-2,9	-2,0	+25,3
Tunisie	342,9	355,7	328,4	336,4	0,2	0,1	0,1	+3,7	-7,7	+2,4
Congo (Rép.Dém.)	141,1	185,1	173,5	198,7	0,1	0,1	0,1	+31,2	-6,3	+14,5
Rwanda	24,1	22	22,9	29,6	0,0	0,0	0,0	-8,7	+4,1	+29,3
Angola	108,1	124,3	156,1	204,8	0,1	0,1	0,1	+15,0	+25,6	+31,2
Afrique du Sud	676,5	800,7	855,2	872,9	0,4	0,4	0,4	+18,4	+6,8	+2,1
Autres pays d'Afrique	1.983,40	2210,4	2730,5	2951,1	1,0	1,2	1,3	+11,4	+23,5	+8,1
Amérique	11.793,00	12990,1	13091,3	14097,2	6,2	5,9	6,0	+10,2	+0,8	+7,7
Etats-Unis	8.751,40	9539,1	9419	10186	4,5	4,2	4,3	+9,0	-1,3	+8,1
Canada	844	1005,3	1082,6	1031,5	0,5	0,5	0,4	+19,1	+7,7	-4,7
Mexique	547,1	576,9	558,1	526,1	0,3	0,3	0,2	+5,4	-3,3	-5,7
Colombie	81,7	96,3	106,5	124,9	0,0	0,0	0,1	+17,9	+10,6	+17,3
Brésil	847,8	879,3	1.014,3	1.122,7	0,4	0,5	0,5	+3,7	+15,4	+10,7
Argentine	137,9	162,0	227,6	299,0	0,1	0,1	0,1	+17,5	+40,5	+31,4

Tableau 2.43 - Exportations de marchandises - Répartition géographique - Belgique

	En millions d'euros				Part dans le total (en %)			Croissance annuelle (en %)		
	2004	2005	2006	2007	2005	2006	2007	2005	2006	2007
Autres pays d'Amérique	582,9	730,9	682,8	807,0	0,3	0,3	0,3	+25,4	-6,6	+18,2
Asie	18.610,30	20.707,3	20.091,6	21.716,0	9,8	9,0	9,2	+11,3	-3,0	+8,1
Iran	396,2	405,4	380,9	338,1	0,2	0,2	0,1	+2,3	-6,0	-11,2
Israël	2.819,20	2.955,0	2.501,9	2.812,8	1,4	1,1	1,2	+4,8	-15,3	+12,4
Arabie saoudite	594,1	621,7	713,7	718,9	0,3	0,3	0,3	+4,6	+14,8	+0,7
Emirats arabes unis	863,8	1.109,9	1.257,7	1.501,3	0,5	0,6	0,6	+28,5	+13,3	+19,4
Inde	4.224,50	5.126,1	4.521,9	5.199,3	2,4	2,0	2,2	+21,3	-11,8	+15,0
Thaïlande	601,5	547,8	608,4	566,8	0,3	0,3	0,2	-8,9	+11,1	-6,8
Singapour	394,7	441,6	428,3	442,7	0,2	0,2	0,2	+11,9	-3,0	+3,4
Chine	2.135,20	2.512,3	2.626,3	2.888,3	1,2	1,2	1,2	+17,7	+4,5	+10,0
Corée du Sud	695,3	768,6	734,3	867,9	0,4	0,3	0,4	+10,5	-4,5	+18,2
Japon	1.713,10	1.759,8	1.554,5	1.529,4	0,8	0,7	0,6	+2,7	-11,7	-1,6
Taiwan	439,4	418,8	418,3	332,8	0,2	0,2	0,1	-4,7	-0,1	-20,4
Hong-Kong	1.548,90	1.675,9	1.863,5	1.903,3	0,8	0,8	0,8	+8,2	+11,2	+2,1
Autres pays d'Asie	2.184,60	2.364,1	2.481,8	2.613,9	1,1	1,1	1,1	+8,2	+5,0	+5,3
Australie et Océanie	918,5	989,6	1.050,2	1.090,9	0,5	0,5	0,5	+7,7	+6,1	+3,9
Australie	733,5	805,0	859,7	911,1	0,4	0,4	0,4	+9,7	+6,8	+6,0
Nouvelle-Zélande	155,2	148,6	133,7	133,9	0,1	0,1	0,1	-4,3	-10,0	+0,1
Autres pays d'Océanie	30	35,8	57,0	46,1	0,0	0,0	0,0	+19,3	+59,2	-19,1
Divers	1.333,30	1.869,2	2.275,1	2.700,7	0,9	1,0	1,1	+40,2	+21,7	+18,7

Tableau 2.44 - Exportations de marchandises - Répartition géographique - Flandre

	En millions d'euros				Part dans le total (en %)			/. Belgique (en %)			Croissance annuelle (en %)		
	2004	2005	2006	2007	2005	2006	2007	2005	2006	2007	2005	2006	2007
Total Belgique	158.266,10	168.786,3	178.222,4	190.587,1	100	100	100	80,1	79,9	80,7	+6,6	+5,6	+6,9
Europe	126.735,20	133.152,1	142.753,2	151.601,2	78,9	80,1	79,5	63,2	64,0	64,2	+5,1	+7,2	+6,2
Union européenne	120.000,90	125.575,9	133.851,9	141.977,8	74,4	75,1	74,5	59,6	60,0	60,2	+4,6	+6,6	+6,1
Union Economique et Monétaire	96.339,30	101.149,1	107.527,8	113.059,0	59,9	60,3	59,3	48,0	48,2	47,9	+5,0	+6,3	+5,1
France	22.764,00	23.734,3	24.178,8	25.993,4	14,1	13,6	13,6	11,3	10,8	11,0	+4,3	+1,9	+7,5
Luxembourg	2.672,60	3.058,5	3.007,1	3.090,8	1,8	1,7	1,6	1,5	1,3	1,3	+14,4	-1,7	+2,8
Pays-Bas	21.971,90	22.917,6	24.873,3	26.454,8	13,6	14,0	13,9	10,9	11,1	11,2	+4,3	+8,5	+6,4
Allemagne	28.038,10	29.275,0	31.974,5	32.043,9	17,3	17,9	16,8	13,9	14,3	13,6	+4,4	+9,2	+0,2
Italie	8.209,80	8.617,0	8.993,9	9.366,3	5,1	5,0	4,9	4,1	4,0	4,0	+5,0	+4,4	+4,1
Irlande	1.156,70	1.321,0	1.322,4	1.554,7	0,8	0,7	0,8	0,6	0,6	0,7	+14,2	+0,1	+17,6
Grèce	1.111,90	1.069,8	1.142,5	1.373,2	0,6	0,6	0,7	0,5	0,5	0,6	-3,8	+6,8	+20,2
Portugal	1.016,00	1.191,5	1.130,0	1.259,0	0,7	0,6	0,7	0,6	0,5	0,5	+17,3	-5,2	+11,4
Espagne	6.325,20	6.652,4	6.974,3	7.647,0	3,9	3,9	4,0	3,2	3,1	3,2	+5,2	+4,8	+9,6
Finlande	959,7	1.034,2	1.308,3	1.472,3	0,6	0,7	0,8	0,5	0,6	0,6	+7,8	+26,5	+12,5
Autriche	1.899,40	1.880,9	2.136,0	2.266,7	1,1	1,2	1,2	0,9	1,0	1,0	-1,0	+13,6	+6,1
Slovénie	214	258,1	303,7	339,0	0,2	0,2	0,2	0,1	0,1	0,1	+20,6	+17,7	+11,6
Malte	63,10	56,7	56,9	65,0	0,0	0,0	0,0	0,0	0,0	0,0	-10,1	+0,4	+14,2
Chypre	98,30	82,1	126,1	132,9	0,0	0,1	0,1	0,0	0,1	0,1	-16,5	+53,6	+5,4
Autres pays de l'Union Européenne	23.661,60	24.426,8	26.324,1	28.918,8	14,5	14,8	15,2	11,6	11,8	12,3	+3,2	+7,8	+9,9
Royaume-Uni	14.599,80	14.157,8	14.584,4	15.102,7	8,4	8,2	7,9	6,7	6,5	6,4	-3,0	+3,0	+3,6
Danemark	1.437,80	1.580,7	1.635,0	1.902,6	0,9	0,9	1,0	0,7	0,7	0,8	+9,9	+3,4	+16,4
Suède	2.524,90	2.841,1	3.187,6	3.513,1	1,7	1,8	1,8	1,3	1,4	1,5	+12,5	+12,2	+10,2
Estonie	95,4	117,8	144,2	154,9	0,1	0,1	0,1	0,1	0,1	0,1	+23,5	+22,4	+7,4
Lettonie	64,2	90,6	110,5	158,7	0,1	0,1	0,1	0,0	0,0	0,1	+41,1	+22,0	+43,6
Lituanie	136,2	178,7	243,2	314,0	0,1	0,1	0,2	0,1	0,1	0,1	+31,2	+36,1	+29,1
Pologne	1.933,20	2.272,1	2.721,0	3.357,0	1,3	1,5	1,8	1,1	1,2	1,4	+17,5	+19,8	+23,4
Tchéquie	1.006,30	1.202,9	1.444,5	1.764,2	0,7	0,8	0,9	0,6	0,6	0,7	+19,5	+20,1	+22,1
Slovaquie	408,7	415,9	505,7	579,2	0,2	0,3	0,3	0,2	0,2	0,2	+1,8	+21,6	+14,5
Hongrie	780,9	926,6	953,7	1.011,0	0,5	0,5	0,5	0,4	0,4	0,4	+18,7	+2,9	+6,0
Bulgarie	156,3	167,4	209,6	333,9	0,1	0,1	0,2	0,1	0,1	0,1	+7,1	+25,2	+59,3
Roumanie	396,5	475,2	584,7	727,5	0,3	0,3	0,4	0,2	0,3	0,3	+19,8	+23,0	+24,4
Autres pays européens	6.734,30	7.576,2	8.901,3	9.623,4	4,5	5,0	5,0	3,6	4,0	4,1	+12,5	+17,5	+8,1
Norvège	748,3	827,8	842,3	990,2	0,5	0,5	0,5	0,4	0,4	0,4	+10,6	+1,8	+17,6
Suisse	2.038,50	2391,7	2849,5	2781,7	1,4	1,6	1,5	1,1	1,3	1,2	+17,3	+19,1	-2,4
Turquie	1.893,00	1980,2	2133,8	2303,4	1,2	1,2	1,2	0,9	1,0	1,0	+4,6	+7,8	+7,9
Russie	1.266,20	1582,8	2133,2	2455,1	0,9	1,2	1,3	0,8	1,0	1,0	+25,0	+34,8	+15,1
Autres pays d'Europe	788,3	793,7	942,5	1093	0,5	0,5	0,6	0,4	0,4	0,5	+0,7	+18,7	+16,0
Afrique	2.980,00	3298,1	3819,2	4242,2	2,0	2,1	2,2	1,6	1,7	1,8	+10,7	+15,8	+11,1
Algérie	391	350,4	359	449,1	0,2	0,2	0,2	0,2	0,2	0,2	-10,4	+2,5	+25,1
Tunisie	263	287,3	269,2	263,3	0,2	0,2	0,1	0,1	0,1	0,1	+9,2	-6,3	-2,2
Congo (Rép.Dém.)	104,9	146,2	129,9	152,4	0,1	0,1	0,1	0,1	0,1	0,1	+39,4	-11,1	+17,3
Rwanda	11,9	11,8	15,5	20,5	0,0	0,0	0,0	0,0	0,0	0,0	-0,8	+31,4	+32,3
Angola	94,5	101,8	128,4	176,7	0,1	0,1	0,1	0,0	0,1	0,1	+7,7	+26,1	+37,6
Afrique du Sud	584,1	688,1	732,7	746,3	0,4	0,4	0,4	0,3	0,3	0,3	+17,8	+6,5	+1,9
Autres pays d'Afrique	1.530,60	1712,5	2184,5	2438,9	1,0	1,2	1,3	0,8	1,0	1,0	+11,9	+27,6	+11,6
Amérique	9.603,60	10763,3	10360,4	11572,8	6,4	5,8	6,1	5,1	4,6	4,9	+12,1	-3,7	+11,7
Etats-Unis	7.210,70	7966,8	7375,1	8387,1	4,7	4,1	4,4	3,8	3,3	3,6	+10,5	-7,4	+13,7
Canada	720,2	859,6	940,7	884,7	0,5	0,5	0,5	0,4	0,4	0,4	+19,4	+9,4	-6,0
Mexique	426,6	445,8	424,1	420,5	0,3	0,2	0,2	0,2	0,2	0,2	+4,5	-4,9	-0,8
Colombie	54,1	68,9	83,2	95,2	0,0	0,0	0,0	0,0	0,0	0,0	+27,4	+20,8	+14,4
Brésil	634,3	698,0	789,7	845,4	0,4	0,4	0,4	0,3	0,4	0,4	+10,0	+13,1	+7,1

Tableau 2.44 - Exportations de marchandises - Répartition géographique - Flandre

	En millions d'euros				Part dans le total (en %)			./. Belgique (en %)			Croissance annuelle (en %)		
	2004	2005	2006	2007	2005	2006	2007	2005	2006	2007	2005	2006	2007
Argentine	108,1	133,8	194,2	267,2	0,1	0,1	0,1	0,1	0,1	0,1	+23,8	+45,1	+37,6
Autres pays d'Amérique	449,6	590,4	553,4	672,7	0,3	0,3	0,4	0,3	0,2	0,3	+31,3	-6,3	+21,6
Asie	16.947,30	18.966,1	18.209,1	19.625,2	11,2	10,2	10,3	9,0	8,2	8,3	+11,9	-4,0	+7,8
Iran	319,4	346,6	310,8	293,6	0,2	0,2	0,2	0,2	0,1	0,1	+8,5	-10,3	-5,5
Israël	2.724,80	2.883,0	2.416,9	2.705,3	1,7	1,4	1,4	1,4	1,1	1,1	+5,8	-16,2	+11,9
Arabie saoudite	456,5	461,4	548,0	518,6	0,3	0,3	0,3	0,2	0,2	0,2	+1,1	+18,8	-5,4
Emirats arabes unis	756,9	976,7	1.063,1	1.279,7	0,6	0,6	0,7	0,5	0,5	0,5	+29,0	+8,8	+20,4
Inde	4.104,70	5.035,2	4.419,7	5.060,1	3,0	2,5	2,7	2,4	2,0	2,1	+22,7	-12,2	+14,5
Thaïlande	531,6	508,3	562,0	512,8	0,3	0,3	0,3	0,2	0,3	0,2	-4,4	+10,6	-8,8
Singapour	342,3	372,5	372,0	378,6	0,2	0,2	0,2	0,2	0,2	0,2	+8,8	-0,1	+1,8
Chine	1.908,40	2.254,4	2.364,6	2.509,7	1,3	1,3	1,3	1,1	1,1	1,1	+18,1	+4,9	+6,1
Corée du Sud	576,1	588,4	590,1	719,4	0,3	0,3	0,4	0,3	0,3	0,3	+2,1	+0,3	+21,9
Japon	1.553,60	1.610,7	1.439,2	1.393,3	1,0	0,8	0,7	0,8	0,6	0,6	+3,7	-10,6	-3,2
Taiwan	380,9	367,2	364,4	285,5	0,2	0,2	0,1	0,2	0,2	0,1	-3,6	-0,8	-21,7
Hong-Kong	1.475,70	1.609,2	1.778,7	1.820,6	1,0	1,0	1,0	0,8	0,8	0,8	+9,0	+10,5	+2,4
Autres pays d'Asie	1.816,40	1.952,5	1.979,6	2.148,0	1,2	1,1	1,1	0,9	0,9	0,9	+7,5	+1,4	+8,5
Australie et Océanie	773,8	831,6	883,4	913,2	0,5	0,5	0,5	0,4	0,4	0,4	+7,5	+6,2	+3,4
Australie	624,5	676,7	728,7	762,0	0,4	0,4	0,4	0,3	0,3	0,3	+8,4	+7,7	+4,6
Nouvelle-Zélande	128,4	127,4	108,3	114,4	0,1	0,1	0,1	0,1	0,0	0,0	-0,8	-15,0	+5,6
Autres pays d'Océanie	20,9	27,5	46,4	36,8	0,0	0,0	0,0	0,0	0,0	0,0	+31,6	+68,7	-20,7
Divers	1.226,20	1.775,1	2.197,1	2.627,5	1,1	1,2	1,4	0,8	1,0	1,1	+44,8	+23,8	+19,6

Tableau 2.45 - Exportations de marchandises - Répartition géographique - Bruxelles

	En millions d'euros				Part dans le total (en %)			./. Belgique (en %)			Croissance annuelle (en %)		
	2004	2005	2006	2007	2005	2006	2007	2005	2006	2007	2005	2006	2007
Total Belgique	8.250,40	6.677,8	5.754,0	4.682,2	100	100	100	3,2	2,6	2,0	-19,1	-13,8	-18,6
Europe	7.704,40	6.167,7	5.380,7	4.179,9	92,4	93,5	89,3	3,6	3,0	2,2	-19,9	-12,8	-22,3
Union européenne	7.478,20	5.953,0	5.151,9	3.957,1	89,1	89,5	84,5	3,7	3,0	2,2	-20,4	-13,5	-23,2
Union Economique et Monétaire	6.862,40	4.990,7	4.298,9	3.555,8	74,7	74,7	75,9	3,8	3,1	2,4	-27,3	-13,9	-17,3
France	2.892,20	1.433,9	1.187,1	1.007,6	21,5	20,6	21,5	3,8	3,1	2,5	-50,4	-17,2	-15,1
Luxembourg	439,8	265,4	218,9	213,1	4,0	3,8	4,6	5,2	4,3	4,2	-39,7	-17,5	-2,6
Pays-Bas	795,4	670,2	576,0	606,9	10,0	10,0	13,0	2,5	2,0	2,0	-15,7	-14,1	+5,4
Allemagne	1.272,60	1.106,5	1.130,4	972,3	16,6	19,6	20,8	3,1	2,9	2,5	-13,1	+2,2	-14,0
Italie	677,1	654,1	502,1	426,8	9,8	8,7	9,1	5,9	4,4	3,6	-3,4	-23,2	-15,0
Irlande	23,5	57,6	51,5	19,2	0,9	0,9	0,4	3,8	3,3	1,1	+145,1	-10,6	-62,7
Grèce	73,4	68,0	85,0	25,3	1,0	1,5	0,5	5,3	6,1	1,6	-7,4	+25,0	-70,2
Portugal	48,1	38,3	32,7	28,4	0,6	0,6	0,6	2,6	2,4	1,9	-20,4	-14,6	-13,1
Espagne	564,1	633,7	454,6	187,8	9,5	7,9	4,0	7,5	5,3	2,1	+12,3	-28,3	-58,7
Finlande	11	11,2	12,1	11,7	0,2	0,2	0,2	0,9	0,8	0,7	+1,8	+8,0	-3,3
Autriche	60	39,8	30,5	41,6	0,6	0,5	0,9	1,8	1,2	1,6	-33,7	-23,4	+36,4
Slovénie	5,2	5,7	4,0	5,8	0,1	0,1	0,1	1,7	1,1	1,3	+9,6	-29,8	+45,0
Malte	0,6	2,6	2,0	0,1	0,0	0,0	0,0	3,9	3,0	0,1	+333,3	-23,1	-95,0
Chypre	3,3	3,7	12,0	9,2	0,1	0,2	0,2	3,8	7,6	5,6	+12,1	+224,3	-23,3
Autres pays de l'Union Européenne	615,8	962,3	853,0	401,3	14,4	14,8	8,6	3,3	2,7	1,2	+56,3	-11,4	-53,0
Royaume-Uni	352,8	729,5	633,6	197,6	10,9	11,0	4,2	4,3	3,6	1,1	+106,8	-13,1	-68,8
Danemark	57,3	46,3	28,7	25,6	0,7	0,5	0,5	2,5	1,4	1,1	-19,2	-38,0	-10,8
Suède	52,5	52,4	53,3	64,9	0,8	0,9	1,4	1,6	1,5	1,6	-0,2	+1,7	+21,8
Estonie	1,6	0,8	2,5	3,2	0,0	0,0	0,1	0,6	1,4	1,7	-50,0	+212,5	+28,0
Lettonie	1,4	1,7	1,6	2,3	0,0	0,0	0,0	1,5	1,2	1,2	+21,4	-5,9	+43,8
Lituanie	6,6	5,4	4,7	13,1	0,1	0,1	0,3	2,5	1,6	3,5	-18,2	-13,0	+178,7
Pologne	39,3	42,8	49,8	35,1	0,6	0,9	0,7	1,6	1,5	0,9	+8,9	+16,4	-29,5
Tchéquie	43,7	32,3	29,1	35,8	0,5	0,5	0,8	2,2	1,6	1,6	-26,1	-9,9	+23,0
Slovaquie	6,5	4,6	4,1	3,8	0,1	0,1	0,1	0,9	0,7	0,5	-29,2	-10,9	-7,3
Hongrie	39,6	31,5	28,7	7,5	0,5	0,5	0,2	2,9	2,5	0,6	-20,5	-8,9	-73,9
Bulgarie	3,1	4,3	4,6	2,8	0,1	0,1	0,1	2,1	1,9	0,7	+38,7	+7,0	-39,1
Roumanie	7,5	10,7	12,3	9,6	0,2	0,2	0,2	1,9	1,8	1,1	+42,7	+15,0	-22,0
Autres pays européens	226,2	214,7	228,8	222,8	3,2	4,0	4,8	2,4	2,2	2,0	-5,1	+6,6	-2,6
Norvège	14,1	20,3	72,9	13,0	0,3	1,3	0,3	2,2	7,0	1,1	+44,0	+259,1	-82,2
Suisse	126,4	112,9	96,1	133,1	1,7	1,7	2,8	4,1	3,0	4,1	-10,7	-14,9	+38,5
Turquie	18,1	38,2	14,6	19,1	0,6	0,3	0,4	1,7	0,6	0,7	+111,0	-61,8	+30,8
Russie	48,1	21,9	20,6	33,8	0,3	0,4	0,7	1,2	0,8	1,2	-54,5	-5,9	+64,1
Autres pays d'Europe	19,5	21,4	24,6	23,8	0,3	0,4	0,5	2,3	2,2	1,8	+9,7	+15,0	-3,3
Afrique	164,8	145	123,8	157,4	2,2	2,2	3,4	3,5	2,6	3,1	-12,0	-14,6	+27,1
Algérie	18,8	20	16,3	25,7	0,3	0,3	0,5	4,4	3,7	4,6	+6,4	-18,5	+57,7
Tunisie	16,1	13,8	3,8	5,4	0,2	0,1	0,1	3,9	1,2	1,6	-14,3	-72,5	+42,1
Congo (Rép.Dém.)	27,6	24,6	21,3	22,1	0,4	0,4	0,5	13,3	12,3	11,1	-10,9	-13,4	+3,8
Rwanda	7,5	4,1	3,3	3,1	0,1	0,1	0,1	18,6	14,4	10,5	-45,3	-19,5	-6,1
Angola	5,7	6,8	11,4	7,9	0,1	0,2	0,2	5,5	7,3	3,9	+19,3	+67,6	-30,7
Afrique du Sud	4,1	5,3	4,4	3,9	0,1	0,1	0,1	0,7	0,5	0,4	+29,3	-17,0	-11,4
Autres pays d'Afrique	85	70,4	63,3	89,3	1,1	1,1	1,9	3,2	2,3	3,0	-17,2	-10,1	+41,1
Amérique	142,3	186,7	137,8	177,7	2,8	2,4	3,8	1,4	1,1	1,3	+31,2	-26,2	+29,0
Etats-Unis	102,7	142,1	109,1	154,4	2,1	1,9	3,3	1,5	1,2	1,5	+38,4	-23,2	+41,5
Canada	10,9	12,2	13,5	10,2	0,2	0,2	0,2	1,2	1,2	1,0	+11,9	+10,7	-24,4
Mexique	4,9	2	2,8	1,2	0,0	0,0	0,0	0,3	0,5	0,2	-59,2	+40,0	-57,1
Colombie	1,2	0,9	1,7	1,8	0,0	0,0	0,0	0,9	1,6	1,4	-25,0	+88,9	+5,9
Brésil	4,4	4,3	3,9	1,8	0,1	0,1	0,0	0,5	0,4	0,2	-2,3	-9,3	-53,8
Argentine	0	0,3	0,7	0,5	0,0	0,0	0,0	0,2	0,3	0,2	#DIV/0!	+133,3	-28,6
Autres pays d'Amérique	18,2	24,9	6,1	7,8	0,4	0,1	0,2	3,4	0,9	1,0	+36,8	-75,5	+27,9
Asie	211,9	159,1	102,3	150,9	2,4	1,8	3,2	0,8	0,5	0,7	-24,9	-35,7	+47,5
Iran	4,2	3,0	3,9	2,2	0,0	0,1	0,0	0,7	1,0	0,7	-28,6	+30,0	-43,6
Israël	11,7	8,8	4,2	10,9	0,1	0,1	0,2	0,3	0,2	0,4	-24,8	-52,3	+159,5
Arabie saoudite	11,7	3,8	4,4	3,1	0,1	0,1	0,1	0,6	0,6	0,4	-67,5	+15,8	-29,5
Emirats arabes unis	7,9	6,3	8,1	6,7	0,1	0,1	0,1	0,6	0,6	0,4	-20,3	+28,6	-17,3
Inde	4	6,5	2,7	11,3	0,1	0,0	0,2	0,1	0,1	0,2	+62,5	-58,5	+318,5
Thaïlande	3	3,3	2,2	3,2	0,0	0,0	0,1	0,6	0,4	0,6	+10,0	-33,3	+45,5
Singapour	4,7	5,3	2,1	3,2	0,1	0,0	0,1	1,2	0,5	0,7	+12,8	-60,4	+52,4
Chine	33,8	25,7	10,5	21,2	0,4	0,2	0,5	1,0	0,4	0,7	-24,0	-59,1	+101,9
Corée du Sud	4,8	12,7	4,1	7,5	0,2	0,1	0,2	1,7	0,6	0,9	+164,6	-67,7	+82,9

Tableau 2.45 - Exportations de marchandises - Répartition géographique - Bruxelles

	En millions d'euros				Part dans le total (en %)			./. Belgique (en %)			Croissance annuelle (en %)		
	2004	2005	2006	2007	2005	2006	2007	2005	2006	2007	2005	2006	2007
Japon	67,6	41,8	24,2	24,1	0,6	0,4	0,5	2,4	1,6	1,6	-38,2	-42,1	-0,4
Taiwan	3	1,9	4,0	8,4	0,0	0,1	0,2	0,5	1,0	2,5	-36,7	+110,5	+110,0
Hong-Kong	16,5	9,3	12,2	16,8	0,1	0,2	0,4	0,6	0,7	0,9	-43,6	+31,2	+37,7
Autres pays d'Asie	39	30,7	19,7	32,3	0,5	0,3	0,7	1,3	0,8	1,2	-21,3	-35,8	+64,0
Australie et Océanie	7,6	3,0	3,6	2,8	0,0	0,1	0,1	0,3	0,3	0,3	-60,5	+20,0	-22,2
Australie	4,7	2,6	2,5	2,2	0,0	0,0	0,0	0,3	0,3	0,2	-44,7	-3,8	-12,0
Nouvelle-Zélande	2,4	0,2	0,5	0,3	0,0	0,0	0,0	0,1	0,4	0,2	-91,7	+150,0	-40,0
Autres pays d'Océanie	0,5	0,2	0,6	0,3	0,0	0,0	0,0	0,6	1,1	0,7	-60,0	+200,0	-50,0
Divers	19,4	16,3	5,8	13,5	0,2	0,1	0,3	0,9	0,3	0,5	-16,0	-64,4	+132,8

Tableau 2.46 - Exportations de marchandises - Répartition géographique - Wallonie

	En millions d'euros				Part dans le total (en %)			./. Belgique (en %)			Croissance annuelle (en %)		
	2004	2005	2006	2007	2005	2006	2007	2005	2006	2007	2005	2006	2007
Total Belgique	30.546,40	35.346,0	39.209,1	40.770,2	100	100	100	16,8	17,6	17,3	+15,7	+10,9	+4,0
Europe	26.222,90	30.781,1	33.830,0	35.502,1	87,1	86,3	87,1	14,6	15,2	15,0	+17,4	+9,9	+4,9
Union européenne	25.305,90	29.763,5	32.559,6	34.163,7	84,2	83,0	83,8	14,1	14,6	14,5	+17,6	+9,4	+4,9
Union Economique et Monétaire	21.647,60	25.944,0	28.250,5	29.296,4	73,4	72,1	71,9	12,3	12,7	12,4	+19,8	+8,9	+3,7
France	8.340,40	12.154,0	13.394,8	13.511,3	34,4	34,2	33,1	5,8	6,0	5,7	+45,7	+10,2	+0,9
Luxembourg	1.442,40	1.787,6	1.910,4	1.758,2	5,1	4,9	4,3	0,8	0,9	0,7	+23,9	+6,9	-8,0
Pays-Bas	2.782,50	2.878,1	2.993,6	3.306,8	8,1	7,6	8,1	1,4	1,3	1,4	+3,4	+4,0	+10,5
Allemagne	4.894,10	5.001,9	5.560,2	5.851,0	14,2	14,2	14,4	2,4	2,5	2,5	+2,2	+11,2	+5,2
Italie	1.958,00	1.883,6	1.979,7	2.173,5	5,3	5,0	5,3	0,9	0,9	0,9	-3,8	+5,1	+9,8
Irlande	178,5	153,9	167,6	181,5	0,4	0,4	0,4	0,1	0,1	0,1	-13,8	+8,9	+8,3
Grèce	157,4	153,3	167,3	227,8	0,4	0,4	0,6	0,1	0,1	0,1	-2,6	+9,1	+36,2
Portugal	202,9	222,1	215,4	236,7	0,6	0,5	0,6	0,1	0,1	0,1	+9,5	-3,0	+9,9
Espagne	1.128,40	1.129,6	1.226,2	1.321,0	3,2	3,1	3,2	0,5	0,5	0,6	+0,1	+8,6	+7,7
Finlande	224,2	235,9	252,2	269,6	0,7	0,6	0,7	0,1	0,1	0,1	+5,2	+6,9	+6,9
Autriche	299,6	262,7	290,0	325,7	0,7	0,7	0,8	0,1	0,1	0,1	-12,3	+10,4	+12,3
Slovénie	39,2	62,3	67,4	101,4	0,2	0,2	0,2	0,0	0,0	0,0	+58,9	+8,2	+50,4
Malte	6,20	7,1	7,1	8,2	0,0	0,0	0,0	0,0	0,0	0,0	+14,5	+0,0	+15,5
Chypre	13,20	11,9	18,6	23,7	0,0	0,0	0,1	0,0	0,0	0,0	-9,8	+56,3	+27,4
Autres pays de l'Union Européenne	3658,3	3.819,5	4.309,1	4.867,3	10,8	11,0	11,9	1,8	1,9	2,1	+4,4	+12,8	+13,0
Royaume-Uni	2212,4	2.170,0	2.355,2	2.508,8	6,1	6,0	6,2	1,0	1,1	1,1	-1,9	+8,5	+6,5
Danemark	245,7	255,6	332,8	370,0	0,7	0,8	0,9	0,1	0,1	0,2	+4,0	+30,2	+11,2
Suède	372,7	368,5	403,3	455,6	1,0	1,0	1,1	0,2	0,2	0,2	-1,1	+9,4	+13,0
Estonie	13,7	23,0	27,4	34,5	0,1	0,1	0,1	0,0	0,0	0,0	+67,9	+19,1	+25,9
Lettonie	15,6	18,2	20,6	27,4	0,1	0,1	0,1	0,0	0,0	0,0	+16,7	+13,2	+33,0
Lituanie	28,3	35,9	37,3	45,4	0,1	0,1	0,1	0,0	0,0	0,0	+26,9	+3,9	+21,7
Pologne	311,9	391,5	448,7	576,4	1,1	1,1	1,4	0,2	0,2	0,2	+25,5	+14,6	+28,5
Tchéquie	204,9	257,8	316,4	394,2	0,7	0,8	1,0	0,1	0,1	0,2	+25,8	+22,7	+24,6
Slovaquie	49,1	65,5	80,2	124,9	0,2	0,2	0,3	0,0	0,0	0,1	+33,4	+22,4	+55,7
Hongrie	114,3	140,0	154,8	165,9	0,4	0,4	0,4	0,1	0,1	0,1	+22,5	+10,6	+7,2
Bulgarie	23,4	29,5	32,1	41,0	0,1	0,1	0,1	0,0	0,0	0,0	+26,1	+8,8	+27,7
Roumanie	46,9	64,0	100,3	123,2	0,2	0,3	0,3	0,0	0,0	0,1	+36,5	+56,7	+22,8
Autres pays européens	917	1.017,6	1.270,4	1.338,4	2,9	3,2	3,3	0,5	0,6	0,6	+11,0	+24,8	+5,4
Norvège	91,1	94,7	131,7	132,9	0,3	0,3	0,3	0,0	0,1	0,1	+4,0	+39,1	+0,9
Suisse	250	273,5	278,2	308,5	0,8	0,7	0,8	0,1	0,1	0,1	+9,4	+1,7	+10,9
Turquie	258	289,2	366,8	361,9	0,8	0,9	0,9	0,1	0,2	0,2	+12,1	+26,8	-1,3
Russie	200,4	238,4	328,9	355,7	0,7	0,8	0,9	0,1	0,1	0,2	+19,0	+38,0	+8,1
Autres pays d'Europe	117,5	121,8	164,8	179,4	0,3	0,4	0,4	0,1	0,1	0,1	+3,7	+35,3	+8,9
Afrique	599,5	710,8	770,7	747,7	2,0	2,0	1,8	0,3	0,3	0,3	+18,6	+8,4	-3,0
Algérie	58,7	84,9	71	84,2	0,2	0,2	0,2	0,0	0,0	0,0	+44,6	-16,4	+18,6
Tunisie	63,9	54,9	55,3	67,5	0,2	0,1	0,2	0,0	0,0	0,0	-14,1	+0,7	+22,1
Congo (Rép.Dém.)	8,4	14,4	22,7	24,4	0,0	0,1	0,1	0,0	0,0	0,0	+71,4	+57,6	+7,5
Rwanda	4,6	6,1	4,4	6	0,0	0,0	0,0	0,0	0,0	0,0	+32,6	-27,9	+36,4
Angola	7,7	15,9	16,5	20,1	0,0	0,0	0,0	0,0	0,0	0,0	+106,5	+3,8	+21,8
Afrique du Sud	88,3	107	118	122,6	0,3	0,3	0,3	0,1	0,1	0,1	+21,2	+10,3	+3,9
Autres pays d'Afrique	367,9	427,6	482,8	422,9	1,2	1,2	1,0	0,2	0,2	0,2	+16,2	+12,9	-12,4
Amérique	2.047,40	2040,3	2593	2346,7	5,8	6,6	5,8	1,0	1,2	1,0	-0,3	+27,1	-9,5
Etats-Unis	1.438,90	1430,7	1935,2	1644,6	4,0	4,9	4,0	0,7	0,9	0,7	-0,6	+35,3	-15,0
Canada	112,9	133,2	128,5	136,6	0,4	0,3	0,3	0,1	0,1	0,1	+18,0	-3,5	+6,3
Mexique	115,5	129,1	131,3	104,6	0,4	0,3	0,3	0,1	0,1	0,0	+11,8	+1,7	-20,3
Colombie	26,4	26,8	21,5	27,9	0,1	0,1	0,1	0,0	0,0	0,0	+1,5	-19,8	+29,8
Brésil	208,9	177,2	220,6	275,4	0,5	0,6	0,7	0,1	0,1	0,1	-15,2	+24,5	+24,8
Argentine	29,6	27,7	32,7	30,9	0,1	0,1	0,1	0,0	0,0	0,0	-6,4	+18,1	-5,5
Autres pays d'Amérique	115,2	115,6	123,2	126,7	0,3	0,3	0,3	0,1	0,1	0,1	+0,3	+6,6	+2,8
Asie	1.452,20	1.581,1	1.780,2	1.939,2	4,5	4,5	4,8	0,8	0,8	0,8	+8,9	+12,6	+8,9
Iran	72,4	56,0	66,0	42,6	0,2	0,2	0,1	0,0	0,0	0,0	-22,7	+17,9	-35,5
Israël	82,7	62,9	80,9	96,4	0,2	0,2	0,2	0,0	0,0	0,0	-23,9	+28,6	+19,2
Arabie saoudite	125,8	156,6	161,5	197,1	0,4	0,4	0,5	0,1	0,1	0,1	+24,5	+3,1	+22,0
Emirats arabes unis	99,7	126,8	186,3	214,7	0,4	0,5	0,5	0,1	0,1	0,1	+27,2	+46,9	+15,2
Inde	115,8	84,1	99,4	127,8	0,2	0,3	0,3	0,0	0,0	0,1	-27,4	+18,2	+28,6
Thaïlande	67,1	36,2	44,5	51,0	0,1	0,1	0,1	0,0	0,0	0,0	-46,1	+22,9	+14,6
Singapour	47,9	63,8	54,1	60,7	0,2	0,1	0,1	0,0	0,0	0,0	+33,2	-15,2	+12,2
Chine	193,1	231,9	251,1	357,6	0,7	0,6	0,9	0,1	0,1	0,2	+20,1	+8,3	+42,4
Corée du Sud	114,3	167,5	140,4	140,8	0,5	0,4	0,3	0,1	0,1	0,1	+46,5	-16,2	+0,3
Japon	91,9	107,3	91,0	111,8	0,3	0,2	0,3	0,1	0,0	0,0	+16,8	-15,2	+22,9
Taiwan	55,7	49,8	50,0	39,1	0,1	0,1	0,1	0,0	0,0	0,0	-10,6	+0,4	-21,8
Hong-Kong	56,5	57,5	72,7	66,0	0,2	0,2	0,2	0,0	0,0	0,0	+1,8	+26,4	-9,2
Autres pays d'Asie	329,3	380,7	482,3	433,6	1,1	1,2	1,1	0,2	0,2	0,2	+15,6	+26,7	-10,1
Australie et Océanie	137,1	155,0	163,1	174,4	0,4	0,4	0,4	0,1	0,1	0,1	+13,1	+5,2	+6,9
Australie	104,3	125,9	128,3	146,6	0,4	0,3	0,4	0,1	0,1	0,1	+20,7	+1,9	+14,3
Nouvelle-Zélande	24,5	20,8	24,8	19,3	0,1	0,1	0,0	0,0	0,0	0,0	-15,1	+19,2	-22,2
Autres pays d'Océanie	8,3	8,3	10,0	8,5	0,0	0,0	0,0	0,0	0,0	0,0	+0,0	+20,5	-15,0
Divers	87,3	77,7	72,1	60,1	0,2	0,2	0,1	0,0	0,0	0,0	-11,0	-7,2	-16,6

Tableau 2.47 - Exportations de marchandise - Répartition selon le type - Belgique	En millions d'euros				Part dans le total belge (en %)			Croissance annuelle (en %)		
	2004	2005	2006	2007	2004	2005	2006	2004	2005	2006
Total général	197.062,50	210.825,5	223.206,8	236.066,6	100,00	100,00	100,00	+6,98	+5,87	+5,76
I. Animaux vivants et produits du règne animal	4.896,50	5.017,6	5.008,5	5.483,8	2,38	2,24	2,32	+2,47	-0,18	+9,49
01. Animaux vivants	295,4	329,4	285,1	280,8	0,16	0,13	0,12	+11,51	-13,45	-1,51
02. Viandes et abats comestibles	2.269,20	2.323,9	2.377,1	2.453,5	1,10	1,06	1,04	+2,41	+2,29	+3,21
03. Poissons, crustacés, mollusques et autres invertébrés aquatiques	302,3	340,8	360,3	356,3	0,16	0,16	0,15	+12,74	+5,72	-1,11
04. Lait et produits de la laiterie; œufs d'oiseaux;miel naturel	1.967,40	1.949,0	1.915,4	2.324,0	0,92	0,86	0,98	-0,94	-1,72	+21,33
05. Autres produits d'origine animale, non dénommés ni compris ailleurs	62,1	74,3	70,7	69,2	0,04	0,03	0,03	+19,65	-4,85	-2,12
II. Produits du règne végétal	4.153,10	4.357,8	4.646,2	5.188,3	2,07	2,08	2,20	+4,93	+6,62	+11,67
06. Plantes vivantes et produits de la floriculture	464,8	463,7	432,6	439,1	0,22	0,19	0,19	-0,24	-6,71	+1,50
07. Légumes, plantes, racines et tubercules alimentaires	1.307,50	1.397,8	1.482,6	1.564,4	0,66	0,66	0,66	+6,91	+6,07	+5,52
08. Fruits comestibles; écorces d'agrumes et demelons	993,7	1.089,0	1.194,4	1.356,8	0,52	0,54	0,57	+9,59	+9,68	+13,60
09. Café, thé, maté et épices	243,7	298,0	333,3	279,1	0,14	0,15	0,12	+22,28	+11,85	-16,26
10. Céréales	307	254,7	289,6	416,5	0,12	0,13	0,18	-17,04	+13,70	+43,82
11. Produits de la minoterie; malt; amidons et féculés; inuline; gluten de froment	591	608,3	663,4	825,4	0,29	0,30	0,35	+2,93	+9,06	+24,42
12. Graines et fruits oléagineux; plantes industrielles et médicinales; pailles et fourrages	207,3	209,0	216,2	263,8	0,10	0,10	0,11	+0,82	+3,44	+22,02
13. Gommés, résines et autres sucres extraits végétaux	31	30,8	28,8	35,1	0,01	0,01	0,01	-0,65	-6,49	+21,88
14. Matières à tres seret autres produits d'origine végétale, non dénommés ni compris ailleurs	7	6,3	5,3	8,1	0,00	0,00	0,00	-10,00	-15,87	+52,83
III. Graisses, huiles, cires (animales ou végétales); produits de leur dissociation	897,2	919,8	946,6	1.102,1	0,44	0,42	0,47	+2,52	+2,91	+16,43
15. Graisses, huiles, cires(animales ou végétales); produits de leur dissociation	897,2	919,8	946,6	1.102,1	0,44	0,42	0,47	+2,52	+2,91	+16,43
IV. Produits alimentaires, boissons, liquides alcooliques, vinaigres, tabacs, succédanés de tabacs fabriqués	9.562,50	9.903,7	10.550,4	11.548,7	4,70	4,73	4,89	+3,57	+6,53	+9,46
16. Préparations de viandes, de poissons, de mollusques ou d'autres invertébrés aquatiques	644	655,6	650,7	686,4	0,31	0,29	0,29	+1,80	-0,75	+5,49
17. Sucres et sucreries	847	1.044,3	1.126,9	945,6	0,50	0,50	0,40	+23,29	+7,91	-16,09
18. Cacao et ses préparations	1.325,30	1.392,8	1.480,3	1.626,6	0,66	0,66	0,69	+5,09	+6,28	+9,88
19. Préparations à base de céréales, de farines, d'amidons, de féculés ou de lait, pâtisseries	1.647,60	1.696,3	1.693,8	1.777,8	0,80	0,76	0,75	+2,96	-0,15	+4,96
20. Préparations de légumes, de fruits ou d'autres parties de plantes	1.373,80	1.416,8	1.717,3	1.995,6	0,67	0,77	0,85	+3,13	+21,21	+16,21
21. Préparations alimentaires diverses	917	930,0	970,2	978,4	0,44	0,43	0,41	+1,42	+4,32	+0,85
22. Boissons, liquides alcooliques et vinaigres	1.196,20	1.291,0	1.380,1	1.800,7	0,61	0,62	0,76	+7,93	+6,90	+30,48
23. Résidus et déchets des industries alimentaires; aliments préparés pour animaux	1.002,50	1.019,1	1.057,2	1.240,2	0,48	0,47	0,53	+1,66	+3,74	+17,31
24. Tabacs et succédanés de tabacs fabriqués	609	458,5	474,2	497,5	0,22	0,21	0,21	-24,71	+3,42	+4,91
V. Produits minéraux	14.731,20	18.917,5	21.275,7	20.184,2	8,97	9,53	8,55	+28,42	+12,47	-5,13
25. Sel; soufre; terres et pierres; chaux et ciments	800,1	785,0	804,5	884,6	0,37	0,36	0,37	-1,89	+2,48	+9,96
26. Minerais, scories et cendres	286,1	541,8	671,6	648,7	0,26	0,30	0,27	+89,37	+23,96	-3,41
27. Combustibles minéraux; huiles minérales et produits de leur distillation	13.645,10	17.590,8	19.799,7	18.650,8	8,34	8,87	7,90	+28,92	+12,56	-5,80
VI. Produits des industries chimiques ou des industries connexes	30.647,80	32.330,3	34.515,8	36.297,0	15,34	15,46	15,38	+5,49	+6,76	+5,16
28. Produits chimiques inorganiques; composés inorganiques ou organiques	1.766,20	1.926,5	2.049,4	2.445,4	0,91	0,92	1,04	+9,08	+6,38	+19,32
29. Produits chimiques organiques	9.210,80	10.219,4	11.157,0	11.821,2	4,85	5,00	5,01	+10,95	+9,17	+5,95
30. Produits pharmaceutiques	8.530,30	9.082,8	9.568,0	9.479,7	4,31	4,29	4,02	+6,48	+5,34	-0,92
31. Engrais	855,9	932,3	954,4	1.264,8	0,44	0,43	0,54	+8,93	+2,37	+32,52
32. Extraits tannants ou tinctoriaux, matières colorantes, peintures et vernis; mastics; encres	2.197,70	2.293,3	2.495,3	2.695,8	1,09	1,12	1,14	+4,35	+8,81	+8,04
33. Huiles essentielles et résinoïdes; produits de parfumerie, préparations cosmétiques	934,6	942,6	956,9	1.123,0	0,45	0,43	0,48	+0,86	+1,52	+17,36
34. Savons, agents de surface organiques, cires artificielles, bougies, composition pour l'art dentaire à base de plâtre	1.541,00	1.299,3	1.421,0	1.558,2	0,62	0,64	0,66	-15,68	+9,37	+9,66
35. Matières albuminoïdes; produits à base d'amidons ou de féculés modifiés; colles; enzymes	506,7	523,2	532,0	561,1	0,25	0,24	0,24	+3,26	+1,68	+5,47
36. Poudres et explosifs; allumettes; alliages pyrophoriques, matières inflammables	19,4	17,9	12,9	19,7	0,01	0,01	0,01	-7,73	-27,93	+52,71
37. Produits photographiques ou cinématographiques	1.499,00	1.514,1	1.582,7	1.494,6	0,72	0,71	0,63	+1,01	+4,53	-5,57
38. Produits divers des industries chimiques	3.586,10	3.578,5	3.785,6	3.833,5	1,70	1,70	1,62	-0,21	+5,79	+1,27
VII. Matières plastiques et caoutchouc, produits en ces matières	17.270,10	19.572,0	20.842,2	22.642,4	9,28	9,34	9,59	+13,33	+6,49	+8,64
39. Matières plastiques et ouvrages en ces matières	15.316,20	17.355,1	18.454,7	20.042,5	8,23	8,27	8,49	+13,31	+6,34	+8,60
40. Caoutchouc et ouvrages en caoutchouc	1.953,90	2.216,9	2.387,4	2.600,0	1,05	1,07	1,10	+13,46	+7,69	+8,91
VIII. Peaux et cuirs; ouvrages en ces matières	648,5	656,7	663,9	722,3	0,31	0,30	0,31	+1,26	+1,10	+8,80
41. Peaux (autres que les pelleteries) et cuirs	144,9	115,6	104,1	96,2	0,05	0,05	0,04	-20,22	-9,95	-7,59
42. Ouvrages en cuir et en boyaux	486,6	525,4	540,6	610,2	0,25	0,24	0,26	+7,97	+2,89	+12,87
43. Pelleteries et fourrures; pelleteries factices	16,9	15,7	18,8	16,0	0,01	0,01	0,01	-7,10	+19,75	-14,89
IX. Bois et liège, ouvrages en ces matières; ouvrages des parterrie ou de vannerie	1.868,50	1.903,1	2.029,7	2.231,3	0,90	0,91	0,95	+1,85	+6,65	+9,93
44. Bois, charbon de bois et ouvrages en bois	1.836,70	1.873,3	1.986,0	2.195,9	0,89	0,89	0,93	+1,99	+6,02	+10,57
45. Liège et ouvrages en liège	5,7	5,7	19,9	10,8	0,00	0,01	0,00	+0,00	+249,12	-45,73
46. Ouvrages des parterrie ou de vannerie	26,1	24,0	23,6	24,7	0,01	0,01	0,01	-8,05	-1,67	+4,66
X. Pâtes de bois; papier, carton et leurs applications	5.009,30	4.837,9	4.968,9	5.134,9	2,29	2,23	2,18	-3,42	+2,71	+3,34
47. Pâtes de bois; déchets et rebuts de papier ou de carton	326,1	339,4	474,0	578,2	0,16	0,21	0,24	+4,08	+39,66	+21,98
48. Papiers et cartons; ouvrages en pâte de cellulose, en papier ou en carton	3.615,50	3.420,3	3.481,7	3.482,7	1,62	1,56	1,48	-5,40	+1,80	+0,03
49. Produits de l'édition, de la presse ou des autres industries graphiques; textes manuscrits, dactylographies; plans	1.067,70	1.078,1	1.012,9	1.073,8	0,51	0,45	0,45	+0,97	-6,05	+6,01
XI. Matières textiles et ouvrages en ces matières	8.335,40	8.392,6	8.517,0	8.868,5	3,98	3,82	3,76	+0,69	+1,48	+4,13
50. Soie	6,4	9,7	9,0	7,2	0,00	0,00	0,00	+51,56	-7,22	-20,00

Tableau 2.47 - Exportations de marchandise - Répartition selon le type - Belgique	En millions d'euros				Part dans le total belge (en %)			Croissance annuelle (en %)		
	2004	2005	2006	2007	2004	2005	2006	2004	2005	2006
51. Laine, poils fins ou grossiers; fils et tissus de crin	133,5	124,8	130,3	130,3	0,06	0,06	0,06	-6,52	+4,41	+0,00
52. Coton	492,3	437,9	432,6	396,5	0,21	0,19	0,17	-11,05	-1,21	-8,34
53. Autres fibres textiles végétales, fils de papier et tissus de fils de papier	259	215,2	199,2	194,4	0,10	0,09	0,08	-16,91	-7,43	-2,41
54. Filaments synthétiques ou artificiels	570,4	569,4	705,0	614,7	0,27	0,32	0,26	-0,18	+23,81	-12,81
55. Fibres synthétiques ou artificielles discontinues	593,5	595,7	603,3	632,5	0,28	0,27	0,27	+0,37	+1,28	+4,84
56. Ouates, feutres; fils spéciaux; ficelles; articles de corderie	365,6	347,9	343,9	305,5	0,17	0,15	0,13	-4,84	-1,15	-11,17
57. Tapis et autres revêtements de sol en matières textiles	1.951,10	1.916,9	1.981,8	2.033,6	0,91	0,89	0,86	-1,75	+3,39	+2,61
58. Tissus spéciaux; dentelles, broderies; tapisseries; passementeries	390,2	354,1	334,2	318,0	0,17	0,15	0,13	-9,25	-5,62	-4,85
59. Tissus imprégnés, enduits, recouverts ou stratifiés; articles techniques en matières textiles	451,7	480,0	458,9	460,4	0,23	0,21	0,20	+6,27	-4,40	+0,33
60. Etoffes de bonneterie	113,3	121,2	124,7	141,6	0,06	0,06	0,06	+6,97	+2,89	+13,55
61. Vêtements et accessoires du vêtement, en bonneterie	863,6	986,0	1.042,9	1.300,5	0,47	0,47	0,55	+14,17	+5,77	+24,70
62. Vêtements et accessoires du vêtement, autres qu'en bonneterie	1.623,30	1.720,4	1.610,4	1.796,4	0,82	0,72	0,76	+5,98	-6,39	+11,55
63. Autres articles textiles confectionnés; assortiments; friperie et chiffons	521,6	513,8	541,0	537,1	0,24	0,24	0,23	-1,50	+5,29	-0,72
XII. Chaussures, coiffures, parapluies, cannes, fouets, fleurs artificielles, plumes et ouvrages en cheveux	434,3	511,3	547,6	666,4	0,24	0,25	0,28	+17,73	+7,10	+21,69
64. Chaussures, guêtres et articles analogues; parties de ces objets	345,7	414,9	452,5	575,0	0,20	0,20	0,24	+20,02	+9,06	+27,07
65. Coiffures et parties de coiffures	55,6	63,1	61,9	57,6	0,03	0,03	0,02	+13,49	-1,90	-6,95
66. Parapluies, ombrelles, parasols, cannes, cannes-sièges, fouets, cravaches et leurs parties	9,9	11,2	13,0	13,8	0,01	0,01	0,01	+13,13	+16,07	+6,15
67. Plumes et duvets, ouvrages en ces matières; fleurs artificielles; ouvrages en cheveux	23	22,6	20,0	19,7	0,01	0,01	0,01	-1,74	-11,50	-1,50
XIII. Ouvrages en pierres; ciments, céramiques; verre	3.184,40	3.240,6	3.341,5	3.672,3	1,54	1,50	1,56	+1,76	+3,11	+9,90
68. Ouvrages en pierres, plâtre, ciment, amiante, mica et matières analogues	877,9	898,7	852,2	965,2	0,43	0,38	0,41	+2,37	-5,17	+13,26
69. Produits céramiques	297,9	268,2	309,6	349,4	0,13	0,14	0,15	-9,97	+15,44	+12,86
70. Verre et ouvrages en verre	2.008,60	2.074,0	2.179,6	2.357,5	0,98	0,98	1,00	+3,26	+5,09	+8,16
XIV. Perles, pierres et métaux précieux; monnaies	11.974,20	13.455,0	13.133,4	14.175,6	6,38	5,88	6,00	+12,37	-2,39	+7,94
71. Perles, pierres et métaux précieux; monnaies	11.974,20	13.455,0	13.133,4	14.175,6	6,38	5,88	6,00	+12,37	-2,39	+7,94
XV. Métaux communs et ouvrages en ces métaux	18.361,10	20.431,3	24.917,7	27.928,5	9,69	11,16	11,83	+11,27	+21,96	+12,08
72. Fonte, fer et acier	10.329,90	11.695,0	13.670,0	15.564,5	5,55	6,12	6,59	+13,22	+16,89	+13,86
73. Ouvrages en fonte, fer et acier	2.937,10	3.091,9	3.474,0	3.759,1	1,47	1,56	1,59	+5,27	+12,36	+8,21
74. Cuivre et ouvrages en cuivre	1.163,20	1.246,9	2.071,6	2.175,2	0,59	0,93	0,92	+7,20	+66,14	+5,00
75. Nickel et ouvrages en nickel	214,4	154,8	238,9	362,1	0,07	0,11	0,15	-27,80	+54,33	+51,57
76. Aluminium et ouvrages en aluminium	2.022,00	2.054,6	2.509,6	2.801,4	0,97	1,12	1,19	+1,61	+22,15	+11,63
78. Plomb et ouvrages en plomb	120,1	171,4	153,2	218,7	0,08	0,07	0,09	+42,71	-10,62	+42,75
79. Zinc et ouvrages en zinc	238,8	590,0	1.254,1	1.409,6	0,28	0,56	0,60	+147,07	+112,56	+12,40
80. Etain et ouvrages en étain	67,1	54,4	64,8	101,5	0,03	0,03	0,04	-18,93	+19,12	+56,64
81. Autres métaux communs; cermets; ouvrages en ces matières	241,4	262,1	268,0	369,8	0,12	0,12	0,16	+8,57	+2,25	+37,99
82. Outils et outillage, articles de coutellerie et couverts de table en métaux communs, leurs parties	718,6	794,7	882,7	829,0	0,38	0,40	0,35	+10,59	+11,07	-6,08
83. Ouvrages divers en métaux communs	308,6	315,5	329,7	337,7	0,15	0,15	0,14	+2,24	+4,50	+2,43
XVI. Machines et appareils; matériel électrique, leurs parties et accessoires	27.396,20	28.596,2	28.694,7	30.999,5	13,56	12,86	13,13	+4,38	+0,34	+8,03
84. Réacteurs nucléaires, chaudières, machines, appareils et engins mécaniques, leurs parties	17.510,00	18.489,4	18.767,3	20.593,5	8,77	8,41	8,72	+5,59	+1,50	+9,73
85. Machines, appareils et matériel électriques, leurs parties et accessoires	9.886,20	10.106,5	9.927,7	10.406,1	4,79	4,45	4,41	+2,23	-1,77	+4,82
XVII. Matériel de transport	29.047,00	29.346,4	30.159,3	30.176,4	13,92	13,51	12,78	+1,03	+2,77	+0,06
86. Véhicules et matériel pour voies ferrées, matériel de signalisation	254,2	164,4	125,5	127,7	0,08	0,06	0,05	-35,33	-23,66	+1,75
87. Voitures automobiles, tracteurs, cycles et autres véhicules terrestres, leurs parties et accessoires	28.216,50	28.241,2	29.431,2	29.158,3	13,40	13,19	12,35	+0,09	+4,21	-0,93
88. Navigation aérienne ou spatiale	518,7	518,3	545,9	708,5	0,25	0,24	0,30	-0,08	+5,33	+29,79
89. Navigation maritime ou fluviale	57,5	422,5	57,0	181,9	0,20	0,03	0,08	+634,78	-86,51	+219,12
XVIII. Optique, précision, horlogerie, instruments de musique; parties	3.673,70	3.941,5	4.043,4	4.445,4	1,87	1,81	1,88	+7,29	+2,59	+9,94
90. Instruments et appareils d'optique, de photographie, de cinématographie, de mesure, médicaux, leurs parties et accessoires	3.465,90	3.711,0	3.777,6	4.136,9	1,76	1,69	1,75	+7,07	+1,79	+9,51
91. Horlogerie	71,6	70,6	59,0	72,7	0,03	0,03	0,03	-1,40	-16,43	+23,22
92. Instruments de musique, leurs parties et accessoires	136,3	159,9	207,0	235,6	0,08	0,09	0,10	+17,31	+29,46	+13,82
XIX. Armes, munitions et leurs parties et accessoires	188,3	187,8	195,0	263,3	0,09	0,09	0,11	-0,27	+3,83	+35,03
93. Armes, munitions et leurs parties et accessoires	188,3	187,8	195,0	263,3	0,09	0,09	0,11	-0,27	+3,83	+35,03
XX. Marchandises et produits divers	3.133,70	3.084,2	3.046,0	3.113,6	1,46	1,36	1,32	-1,58	-1,24	+2,22
constructions préfabriquées	2.219,50	2.170,2	2.141,7	2.097,9	1,03	0,96	0,89	-2,22	-1,31	-2,05
95. Jouets, jeux, articles pour divertissements ou pour sports; leurs parties	607,6	604,7	595,4	673,8	0,29	0,27	0,29	-0,48	-1,54	+13,17
96. Ouvrages divers	306,6	309,5	309,0	341,8	0,15	0,14	0,14	+0,95	-0,16	+10,61
XXI. Objets d'art, de collection et d'antiquité	55,5	70,5	60,9	99,4	0,03	0,03	0,04	+27,03	-13,62	+63,22
97. Objets d'art, de collection et d'antiquité	55,5	70,5	60,9	99,4	0,03	0,03	0,04	+27,03	-13,62	+63,22
XXII. Marchandises non classées en statistique commerciale dans les sections précédentes	1.594,30	1.137,6	1.082,1	1.095,8	0,54	0,48	0,46	-28,65	-4,88	+1,27
98. Composés exportés d'ensembles industriels, non classés par chapitre	0	-	-	-	-	-	-	-	-	-
exportations non classées par chapitre	1.594,30	1.137,6	1.082,1	1.095,8	0,54	0,48	0,46	-28,65	-4,88	+1,27

Tableau 2.48 - Exportations de marchandise - Répartition selon le type - Flandre	En millions €				total régional (en %)			total belge (en %)			Croissance annuelle (en %)		
	2004	2005	2006	2007	2005	2006	2007	2005	2006	2007	2005	2006	2007
	53. Autres fibres textiles végétales, fils de papier et tissus de fils de papier	224,1	186,7	174,7	176,6	0,11	0,10	0,09	86,76	87,70	90,84	-16,69	-6,43
54. Filaments synthétiques ou artificiels	468,9	474,2	599,2	501,1	0,28	0,34	0,26	83,28	84,99	81,52	+1,13	+26,36	-16,37
55. Fibres synthétiques ou artificielles discontinues	528,7	534,4	542,4	567,6	0,32	0,30	0,30	89,71	89,91	89,74	+1,08	+1,50	+4,65
56. Ouates, feutres; fils spéciaux; ficelles; articles de corderie	254,2	281,3	313,1	269,4	0,17	0,18	0,14	80,86	91,04	88,18	+10,66	+11,30	-13,96
57. Tapis et autres revêtements de sol en matières textiles	1.856,10	1.849,8	1.953,2	2.001,8	1,10	1,10	1,05	96,50	98,56	98,44	-0,34	+5,59	+2,49
58. Tissus spéciaux; dentelles, broderies; tapisseries; passementeries	340	314,3	302,8	297,0	0,19	0,17	0,16	88,76	90,60	93,40	-7,56	-3,66	-1,92
59. Tissus imprégnés, enduits, recouverts ou stratifiés; articles techniques en matières textiles	355,6	379,6	364,1	369,5	0,22	0,20	0,19	79,08	79,34	80,26	+6,75	-4,08	+1,48
60. Etoffes de bonneterie	101	108,2	114,1	130,9	0,06	0,06	0,07	89,27	91,50	92,44	+7,13	+5,45	+14,72
61. Vêtements et accessoires du vêtement, en bonneterie	699,9	802,3	857,9	1141,3	0,48	0,48	0,60	81,37	82,26	87,76	+14,63	+6,93	+33,03
62. Vêtements et accessoires du vêtement, autres qu'en bonneterie	1.421,10	1.469,8	1.378,6	1.592,1	0,87	0,77	0,84	85,43	85,61	88,63	+3,43	-6,20	+15,49
63. Autres articles textiles confectionnés; assortiments; friperie et chiffons	423,7	414,6	450,1	437,3	0,25	0,25	0,23	80,69	83,20	81,42	-2,15	+8,56	-2,84
XII. Chaussures, coiffures, parapluies, cannes, fouets, fleurs artificielles, plumes et ouvrages en cheveux	299,4	371,8	435,1	555,2	0,22	0,24	0,29	72,72	79,46	83,31	+24,18	+17,03	+27,60
64. Chaussures, guêtres et articles analogues; parties de ces objets	248,4	312,8	374,1	484,7	0,19	0,21	0,25	75,39	82,67	84,30	+25,93	+19,60	+29,56
65. Coiffures et parties de coiffures	24,6	31,6	34,1	41,5	0,02	0,02	0,02	50,08	55,09	72,05	+28,46	+7,91	+21,70
66. Parapluies, ombrelles, parasols, cannes, cannes-sièges, fouets, cravaches et leurs parties	7,6	9,2	10,5	11,8	0,01	0,01	0,01	82,14	80,77	85,51	+21,05	+14,13	+12,38
67. Plumes et duvets, ouvrages en ces matières; fleurs artificielles; ouvrages en cheveux	18,8	18,3	16,4	17,2	0,01	0,01	0,01	80,97	82,00	87,31	-2,66	-10,38	+4,88
XIII. Ouvrages en pierres; ciments, céramiques; verre	1.701,70	1.765,2	1.766,8	1.979,7	1,05	0,99	1,04	54,47	52,87	53,91	+3,73	+0,09	+12,05
68. Ouvrages en pierres, plâtre, ciment, amiante, mica et matières analogues	711,5	751,4	728,8	843,1	0,45	0,41	0,44	83,61	85,52	87,35	+5,61	-3,01	+15,68
69. Produits céramiques	216,2	205,5	239,3	272,9	0,12	0,13	0,14	76,62	77,29	78,11	-4,95	+16,45	+14,04
70. Verre et ouvrages en verre	773,9	808,3	798,7	863,8	0,48	0,45	0,45	38,97	36,64	36,64	+4,45	-1,19	+8,15
XIV. Perles, pierres et métaux précieux; monnaies	11.724,60	13.210,3	12.750,5	13.734,2	7,83	7,15	7,21	98,18	97,08	96,89	+12,67	-3,48	+7,71
71. Perles, pierres et métaux précieux; monnaies	11.724,60	13.210,3	12.750,5	13.734,2	7,83	7,15	7,21	98,18	97,08	96,89	+12,67	-3,48	+7,71
XV. Métaux communs et ouvrages en ces métaux	12.375,80	13.966,0	16.933,1	18.874,4	8,27	9,50	9,90	68,36	67,96	67,58	+12,85	+21,25	+11,46
72. Fonte, fer et acier	5.948,20	6.887,6	7.516,5	8.441,2	4,08	4,22	4,43	58,89	54,99	54,23	+15,79	+9,13	+12,30
73. Ouvrages en fonte, fer et acier	2.297,00	2.432,1	2.720,4	2.976,8	1,44	1,53	1,56	78,66	78,31	79,19	+5,88	+11,85	+9,43
74. Cuivre et ouvrages en cuivre	927,8	887,1	1.791,2	1.907,3	0,53	1,01	1,00	71,14	86,46	87,68	-4,39	+101,92	+6,48
75. Nickel et ouvrages en nickel	181,6	118,3	180,6	285,7	0,07	0,10	0,15	76,42	75,60	78,90	-34,86	+52,66	+58,19
76. Aluminium et ouvrages en aluminium	1.695,00	1.839,00	2.252,7	2.539,0	1,09	1,26	1,33	89,51	89,76	90,63	+8,50	+22,50	+12,71
78. Plomb et ouvrages en plomb	107,1	159,7	133,7	190,4	0,09	0,08	0,10	93,17	87,27	87,06	+49,11	-16,28	+42,41
79. Zinc et ouvrages en zinc	178,8	524,4	1.093,0	1.211,9	0,31	0,61	0,64	88,88	87,15	85,97	+193,29	+108,43	+10,88
80. Etain et ouvrages en étain	62,2	52,7	63,5	98,6	0,03	0,04	0,05	96,88	97,99	97,14	-15,27	+20,49	+55,28
81. Autres métaux communs; cermet; ouvrages en ces matières	191,2	199,3	203,3	283,8	0,12	0,11	0,15	76,04	75,86	76,74	+4,24	+2,01	+39,60
82. Outils et outillage, articles de coutellerie et couverts de table en métaux communs, leurs parties	573,7	658,8	755,7	702,3	0,39	0,42	0,37	82,90	85,61	84,72	+14,83	+14,71	-7,07
83. Ouvrages divers en métaux communs	213,2	207,2	222,5	237,1	0,12	0,12	0,12	65,67	67,49	70,21	-2,81	+7,38	+6,56
XVI. Machines et appareils; matériel électrique, leurs parties et accessoires	21.828,90	23.252,6	23.029,1	24.948,4	13,78	12,92	13,09	81,31	80,26	80,48	+6,52	-0,96	+8,33
84. Réacteurs nucléaires, chaudières, machines, appareils et engins mécaniques, leurs parties	13.542,80	14.721,5	14.770,5	16.278,6	8,72	8,29	8,54	79,62	78,70	79,05	+8,70	+0,33	+10,21
85. Machines, appareils et matériel électriques, leurs parties et accessoires	8.286,00	8.531,1	8.258,5	8.669,8	5,05	4,63	4,55	84,41	83,19	83,31	+2,96	-3,20	+4,98
XVII. Matériel de transport	24.873,80	25.132,2	26.298,5	27.523,9	14,89	14,76	14,44	85,64	87,20	91,21	+1,04	+4,64	+4,66
86. Véhicules et matériel pour voies ferrées, matériel de signalisation	218,9	114,5	86,6	93,4	0,07	0,05	0,05	69,65	69,00	73,14	-47,69	-24,37	+7,85
87. Voitures automobiles, tracteurs, cycles et autres véhicules terrestres, leurs parties et accessoires	24.366,60	24.321,9	26.007,3	26.963,7	14,41	14,59	14,15	86,12	88,37	92,47	-0,18	+6,93	+3,68
88. Navigation aérienne ou spatiale	249	291,1	154,9	292	0,17	0,09	0,15	56,16	28,38	41,21	+16,91	-46,79	+88,51
89. Navigation maritime ou fluviale	39,3	404,7	49,8	174,8	0,24	0,03	0,09	95,79	87,37	96,10	+929,77	-87,69	+251,00
XVIII. Optique, précision, horlogerie, instruments de musique; parties	2.967,90	3.322,6	3.510,5	3.760,8	1,97	1,97	1,97	84,30	86,82	84,60	+11,95	+5,66	+7,13
90. Instruments et appareils d'optique, de photographie, de cinématographie, de mesure, médicaux, leurs parties et accessoires	2.849,60	3.137,5	3.285,5	3.498,4	1,86	1,84	1,84	84,55	86,97	84,57	+10,10	+4,72	+6,48
91. Horlogerie	39,5	41,5	37	47,7	0,02	0,02	0,03	58,78	62,71	65,61	+5,06	-10,84	+28,92
92. Instruments de musique, leurs parties et accessoires	78,7	143,6	188	214,7	0,09	0,11	0,11	89,81	90,82	91,13	+82,47	+30,92	+14,20
XIX. Armes, munitions et leurs parties et accessoires	10,3	5,4	3,3	17,6	0,00	0,00	0,01	2,88	1,69	6,68	-47,57	-38,89	+433,33
93. Armes, munitions et leurs parties et accessoires	10,3	5,4	3,3	17,6	0,00	0,00	0,01	2,88	1,69	6,68	-47,57	-38,89	+433,33
XX. Marchandises et produits divers	2.588,90	2.556,8	2.566,3	2.572,6	1,51	1,44	1,35	82,90	84,25	82,62	-1,24	+0,37	+0,25
94. Meubles, mobilier médico-chirurgical; articles de literie; appareils d'éclairage; enseignes et plaques indicatrices lumineuses; constructions préfabriquées	1.869,30	1.855,3	1.860,5	1.783,8	1,10	1,04	0,94	85,49	86,87	85,03	-0,75	+0,28	-4,12
95. Jouets, jeux, articles pour divertissements ou pour sports; leurs parties	455,4	433,8	437,2	493,9	0,26	0,25	0,26	71,74	73,43	73,30	-4,74	+0,78	+12,97
96. Ouvrages divers	264,2	267,6	268,6	295,0	0,16	0,15	0,15	86,46	86,93	86,31	+1,29	+0,37	+9,83
XXI. Objets d'art, de collection et d'antiquité	33,8	48,5	44,8	76,2	0,03	0,03	0,04	68,79	73,56	76,66	+43,49	-7,63	+70,09
97. Objets d'art, de collection et d'antiquité	33,8	48,5	44,8	76,2	0,03	0,03	0,04	68,79	73,56	76,66	+43,49	-7,63	+70,09
XXII. Marchandises non classées en statistique commerciale dans les sections précédentes	1.489,70	960,6	938,7	686,5	0,57	0,53	0,36	84,44	86,75	62,65	-35,52	-2,28	-26,87
98. Composés exportés d'ensembles industriels, non classés par chapitre	0	0	0,0	0,0	0,00	0,00	0,00	-	-	-	-	-	-
99. Trafic confidentiel non classé par chapitre, marchandises transportées par la poste, provisions de bord, importations et exportations non classées par chapitre	1.489,70	960,6	938,7	686,5	0,57	0,53	0,36	84,44	86,75	62,65	-35,52	-2,28	-26,87

Tableau 2.49 - Exportations de marchandise - Répartition selon le type - Bruxelles	En millions€				total régional (en %)			total belge (en %)			Croissance annuelle (en %)		
	2004	2005	2006	2007	2005	2006	2007	2005	2006	2007	2005	2006	2007
Total général	8.250,30	6.679,3	5.754,7	4.682,8	100,00	100,00	100,00	3,17	2,58	1,98	-19,04	-13,84	-18,63
I. Animaux vivants et produits du règne animal	64,1	44,8	57,6	52,1	0,67	1,00	1,11	0,89	1,15	0,95	-30,11	+28,57	-9,55
01. Animaux vivants	4	4,3	3,1	3,8	0,06	0,05	0,08	1,31	1,09	1,35	+7,50	-27,91	+22,58
02. Viandes et abats comestibles	20,7	17,9	21,9	30,1	0,27	0,38	0,64	0,77	0,92	1,23	-13,53	+22,35	+37,44
03. Poissons, crustacés, mollusques et autres invertébrés aquatiques	9,6	11,5	10,1	2,4	0,17	0,18	0,05	3,37	2,80	0,67	+19,79	-12,17	-76,24
04. Lait et produits de la laiterie; œufs d'oiseaux;miel naturel	29,1	11,2	22,4	15,8	0,17	0,39	0,34	0,57	1,17	0,68	-61,51	+100,00	-29,46
05. Autres produits d'origine animale, non dénommés ni compris ailleurs	0,7	0,0	0,0	0,0	0,00	0,00	0,00	0,00	0,00	0,00	-100,00	-	-
II. Produits du règne végétal	91,8	90,6	104,4	90,9	1,36	1,81	1,94	2,08	2,25	1,75	-1,31	+15,23	-12,93
06. Plantes vivantes et produits de la floriculture	5,4	5,2	4,6	4,4	0,08	0,08	0,09	1,12	1,06	1,00	-3,70	-11,54	-4,35
07. Légumes, plantes, racines et tubercules alimentaires	8,2	8,4	7,3	7,7	0,13	0,13	0,16	0,60	0,49	0,49	+2,44	-13,10	+5,48
08. Fruits comestibles; écorces d'agrumes et demelons	31,2	33,4	45,1	43,0	0,50	0,78	0,92	3,07	3,78	3,17	+7,05	+35,03	-4,66
09. Café, thé, maté et épices	27,2	22,8	24,6	9,5	0,34	0,43	0,20	7,65	7,38	3,40	-16,18	+7,89	-61,38
10. Céréales	2,1	3,0	4,4	1,5	0,04	0,08	0,03	1,18	1,52	0,36	+42,86	+46,67	-65,91
11. Produits de la minoterie; malt; amidonset féculés; inuline; gluten de froment	15,2	16,0	16,9	24,5	0,24	0,29	0,52	2,63	2,55	2,97	+5,26	+5,62	+44,97
12. Graines et fruits oléagineux; plantes industrielles et médicinales; pailles et fourrages	2,1	1,4	1,4	0,2	0,02	0,02	0,00	0,67	0,65	0,08	-33,33	+0,00	-85,71
13. Gommés, résines et autres sucsextraits végétaux	0,4	0,4	0,1	0,0	0,01	0,00	0,00	1,30	0,35	0,00	+0,00	-75,00	-100,00
14. Matières à tres seret autres produits d'origine végétale, non dénommés ni compris ailleurs	0	0,0	0,0	0,0	0,00	0,00	0,00	0,00	0,00	0,00	-	-	-
III. Graisses, huiles, cires (animales ou végétales); produits de leur dissociation	0,9	0,9	1,2	1,3	0,01	0,02	0,03	0,10	0,13	0,12	+0,00	+33,33	+8,33
15. Graisses, huiles, cires(animales ou végétales); produits de leur dissociation	0,9	0,9	1,2	1,3	0,01	0,02	0,03	0,10	0,13	0,12	+0,00	+33,33	+8,33
IV. Produits alimentaires, boissons, liquides alcooliques, vinaigres, tabacs, succédanés de tabacs fabriqués	235	254,1	232,1	192,2	3,80	4,03	4,10	2,57	2,20	1,66	+8,13	-8,66	-17,19
16. Préparations de viandes, de poissons, de mollusques ou d'autres invertébrés aquatiques	18,3	15,7	12,9	13,1	0,24	0,22	0,28	2,39	1,98	1,91	-14,21	-17,83	+1,55
17. Sucres et sucreries	10,2	10,3	10,1	4,3	0,15	0,18	0,09	0,99	0,90	0,45	+0,98	-1,94	-57,43
18. Cacao et ses préparations	60,2	65,1	74,5	78,1	0,97	1,29	1,67	4,67	5,03	4,80	+8,14	+14,44	+4,83
19. Préparations à base de céréales, de farines, d'amidons, de féculés ou de lait/pâtisseries	59,2	65,6	48	40,8	0,98	0,83	0,87	3,87	2,83	2,29	+10,81	-26,83	-15,00
20. Préparations de légumes, de fruits ou d'autres parties de plantes	6,2	7,1	5,2	3,6	0,11	0,09	0,08	0,50	0,30	0,18	+14,52	-26,76	-30,77
21. Préparations alimentaires diverses	16,7	15,3	12,4	12,0	0,23	0,22	0,26	1,65	1,28	1,23	-8,38	-18,95	-3,23
22. Boissons, liquides alcooliques et vinaigres	37,3	52,3	44,3	25,7	0,78	0,77	0,55	4,05	3,21	1,43	+40,21	-15,30	-41,99
23. Résidus et déchets des industriesalimentaires; aliments préparés pour animaux	13	20,6	22,8	10,9	0,31	0,40	0,23	2,02	2,16	0,88	+58,46	+10,68	-52,19
24. Tabacs et succédanés de tabacfabriqués	13,8	2,0	2,0	3,8	0,03	0,03	0,08	0,44	0,42	0,76	-85,51	+0,00	+90,00
V. Produits minéraux	1.944,60	130,6	66,6	159,8	1,96	1,16	3,41	0,69	0,31	0,79	-93,28	-49,00	+139,94
25. Sel; soufre; terres et pierres; chaux et ciments	13	23,5	27,0	29,9	0,35	0,47	0,64	2,99	3,36	3,38	+80,77	+14,89	+10,74
26. Minerais, scories et cendres	5,1	2,3	2,7	3,0	0,03	0,05	0,06	0,42	0,40	0,46	-54,90	+17,39	+11,11
27. Combustibles minéraux; huiles minérales et produits de leur distillation	1.926,50	104,8	36,9	126,9	1,57	0,64	2,71	0,60	0,19	0,68	-94,56	-64,79	+243,90
VI. Produits des industries chimiques ou des industries connexes	551,3	738,1	664,0	865,6	11,05	11,54	18,48	2,28	1,92	2,38	+33,88	-10,04	+30,36
28. Produits chimiques inorganiques; composés inorganiques ou organiques	15	32,1	25,9	47,8	0,48	0,45	1,02	1,67	1,26	1,95	+114,00	-19,31	+84,56
29. Produits chimiques organiques	157,7	64,9	27,9	52,6	0,97	0,48	1,12	0,64	0,25	0,44	-58,85	-57,01	+88,53
30. Produits pharmaceutiques	171,1	199,4	181,5	320,3	2,99	3,15	6,84	2,20	1,90	3,38	+16,54	-8,98	+76,47
31. Engrais	2,8	1,8	6,5	11,1	0,03	0,11	0,24	0,19	0,68	0,88	-35,71	+261,11	+70,77
32. Extraits tannants ou tinctoriaux, matières colorantes, peintures et vernis; mastics; encres	11,4	12,6	6,8	5,7	0,19	0,12	0,12	0,55	0,27	0,21	+10,53	-46,03	-16,18
33. Huiles essentielles et résinoïdes; produits de parfumerie, préparations cosmétiques	35,5	66,7	81,5	142,2	1,00	1,42	3,04	7,08	8,52	12,66	+87,89	+22,19	+74,48
34. Savons, agents de surface organiques, cires artificielles, bougies, composition pour l'art dentaire à base de plâtre	17,1	20,6	14,7	13,3	0,31	0,26	0,28	1,59	1,03	0,85	+20,47	-28,64	-9,52
35. Matières albuminoïdes; produits à base d'amidons ou de féculés modifiés; colles; enzymes	2,4	2,6	3,4	4,4	0,04	0,06	0,09	0,50	0,64	0,78	+8,33	+30,77	+29,41
36. Poudres et explosifs; allumettes; alliages pyrophoriques, matières inflammables	0,3	0,6	0,0	0,7	0,01	0,00	0,01	3,35	0,00	3,55	+100,00	-100,00	-
37. Produits photographiques ou cinématographiques	10,8	10,1	4,2	3,8	0,15	0,07	0,08	0,67	0,27	0,25	-6,48	-58,42	-9,52
38. Produits divers des industries chimiques	127,2	326,6	311,5	263,8	4,89	5,41	5,63	9,13	8,23	6,88	+156,76	-4,62	-15,31
VII. Matières plastiques et caoutchouc, produits en ces matières	127,8	188,5	130,7	96,8	2,82	2,27	2,07	0,96	0,63	0,43	+47,50	-30,66	-25,94
39. Matières plastiques et ouvrages en ces matières	105,6	169,8	116,9	79,3	2,54	2,03	1,69	0,98	0,63	0,40	+60,80	-31,15	-32,16
40. Caoutchouc et ouvrages en caoutchouc	22,2	18,8	13,9	17,5	0,28	0,24	0,37	0,85	0,58	0,67	-15,32	-26,06	+25,90
VIII. Peaux et cuirs; ouvrages en ces matières	47,9	63,2	48,6	57,7	0,95	0,84	1,23	9,62	7,32	7,99	+31,94	-23,10	+18,72
41. Peaux (autres que les pelleteries) et cuirs	5,1	4,7	3	1,8	0,07	0,05	0,04	4,07	2,88	1,87	-7,84	-36,17	-40,00
42. Ouvrages en cuir et en boyaux	41,8	57,3	45,3	55,4	0,86	0,79	1,18	10,91	8,38	9,08	+37,08	-20,94	+22,30
43. Pelleteries et fourrures; pelleteries factices	0,9	1,3	0,3	0,6	0,02	0,01	0,01	8,28	1,60	3,75	+44,44	-76,92	+100,00
IX. Bois et liège, ouvrages en ces matières; ouvrages des parterrie ou de vannerie	19,9	16,1	16,7	18,8	0,24	0,29	0,40	0,85	0,82	0,84	-19,10	+3,73	+12,57
44. Bois, charbon de bois et ouvrages en bois	19	15,6	15,9	17,3	0,23	0,28	0,37	0,83	0,80	0,79	-17,89	+1,92	+8,81
45. Liège et ouvrages en liège	0	0,1	0,0	0,0	0,00	0,00	0,00	1,75	0,00	0,00	-	-100,00	-
46. Ouvrages des parterrie ou de vannerie	0,9	0,4	0,7	1,5	0,01	0,01	0,03	1,67	2,97	6,07	-55,56	+75,00	+114,29
X. Pâtes de bois; papier, carton et leurs applications	179,5	175,0	177,0	172,4	2,62	3,08	3,68	3,62	3,56	3,36	-2,51	+1,14	-2,60
47. Pâtes de bois; déchets et rebuts de papier ou de carton	10,6	18,0	21,3	26,7	0,27	0,37	0,57	5,30	4,49	4,62	+69,81	+18,33	+25,35
48. Papiers et cartons; ouvrages en pâte de cellulose, en papier ou en carton	55,8	60,3	34,1	32,7	0,90	0,59	0,70	1,76	0,98	0,94	+8,06	-43,45	-4,11
49. Produits de l'édition, de la presse ou des autres industries graphiques; textes manuscrits, dactylographies; plans	113,1	96,7	121,6	113,0	1,45	2,11	2,41	8,97	12,01	10,52	-14,50	+25,75	-7,07
XI. Matières textiles et ouvrages en ces matières	317,3	363,7	318,3	286,8	5,45	5,53	6,12	4,33	3,74	3,23	+14,62	-12,48	-9,90
50. Soie	0,2	0,2	0,3	0,4	0,00	0,01	0,01	2,06	3,33	5,56	+0,00	+50,00	+33,33
51. Laine, poils fins ou grossiers; fils et tissus de crin	12	11,8	11,3	12,5	0,18	0,20	0,27	9,46	8,67	9,59	-1,67	-4,24	+10,62
52. Coton	52,4	55,0	53,4	54,3	0,82	0,93	1,16	12,56	12,34	13,69	+4,96	-2,91	+1,69

Tableau 2.49 - Exportations de marchandise - Répartition selon le type - Bruxelles	En millions €				total régional (en %)			total belge (en %)			Croissance annuelle (en %)		
	2004	2005	2006	2007	2005	2006	2007	2005	2006	2007	2005	2006	2007
53. Autres fibres textiles végétales, fils de papier et tissus de fils de papier	1,4	1,2	0,8	1,5	0,02	0,01	0,03	0,56	0,40	0,77	-14,29	-33,33	+87,50
54. Filaments synthétiques ou artificiels	6,7	5,3	3,7	6,4	0,08	0,06	0,14	0,93	0,52	1,04	-20,90	-30,19	+72,97
55. Fibres synthétiques ou artificielles discontinues	2,9	4,0	1,8	3,1	0,06	0,03	0,07	0,67	0,30	0,49	+37,93	-55,00	+72,22
56. Ouates, feutres; fils spéciaux; ficelles; articles de corderie	1,5	1,3	1,4	0,4	0,02	0,02	0,01	0,37	0,41	0,13	-13,33	+7,69	-71,43
57. Tapis et autres revêtements de sol en matières textiles	57,7	39,6	1,5	2,0	0,59	0,03	0,04	2,07	0,08	0,10	-31,37	-96,21	+33,33
58. Tissus spéciaux; dentelles, broderies; tapisseries; passementeries	1,2	1,2	1,0	1,1	0,02	0,02	0,02	0,34	0,30	0,35	+0,00	-16,67	+10,00
59. Tissus imprégnés, enduits, recouverts ou stratifiés; articles techniques en matières textiles	9,7	9,7	1,2	0,7	0,15	0,02	0,01	2,02	0,26	0,15	+0,00	-87,63	-41,67
60. Etoffes de bonneterie	2	1,6	0,8	1,0	0,02	0,01	0,02	1,32	0,64	0,71	-20,00	-50,00	+25,00
61. Vêtements et accessoires du vêtement, en bonneterie	60,2	82,1	96,1	79,4	1,23	1,67	1,70	8,33	9,21	6,11	+36,38	+17,05	-17,38
62. Vêtements et accessoires du vêtement, autres qu'en bonneterie	89	127,8	123,1	101,4	1,91	2,14	2,17	7,43	7,64	5,64	+43,60	-3,68	-17,63
63. Autres articles textiles confectionnés; assortiments; friperie et chiffons	20,4	22,7	21,9	22,5	0,34	0,38	0,48	4,42	4,05	4,19	+11,27	-3,52	+2,74
XII. Chaussures, coiffures, parapluies, cannes, fouets, fleurs artificielles, plumes et ouvrages en cheveux	18,5	28,0	15,7	16,3	0,42	0,27	0,35	5,48	2,87	2,45	+51,35	-43,93	+3,82
64. Chaussures, guêtres et articles analogues; parties de ces objets	16,5	25,7	12,3	14,2	0,38	0,21	0,30	6,19	2,72	2,47	+55,76	-52,14	+15,45
65. Coiffures et parties de coiffures	0,8	0,6	1,5	1,0	0,01	0,03	0,02	0,95	2,42	1,74	-25,00	+150,00	-33,33
66. Parapluies, ombrelles, parasols, cannes, cannes-sièges, fouets, cravaches et leurs parties	0,5	1,0	1,6	1,0	0,01	0,03	0,02	8,93	12,31	7,25	+100,00	+60,00	-37,50
67. Plumes et duvets, ouvrages en ces matières; fleurs artificielles; ouvrages en cheveux	0,8	0,7	0,4	0,2	0,01	0,01	0,00	3,10	2,00	1,02	-12,50	-42,86	-50,00
XIII. Ouvrages en pierres; ciments, céramiques; verre	40,1	26,7	28,2	24,2	0,40	0,49	0,52	0,82	0,84	0,66	-33,42	+5,62	-14,18
68. Ouvrages en pierres, plâtre, ciment, amiante, mica et matières analogues	14,8	7,3	1,8	7,7	0,11	0,03	0,16	0,81	0,21	0,80	-50,68	-75,34	+327,78
69. Produits céramiques	7,5	7,6	4,7	7,1	0,11	0,08	0,15	2,83	1,52	2,03	+1,33	-38,16	+51,06
70. Verre et ouvrages en verre	17,8	11,7	21,8	9,4	0,18	0,38	0,20	0,56	1,00	0,40	-34,27	+86,32	-56,88
XIV. Perles, pierres et métaux précieux; monnaies	122,6	99,2	133,6	167,2	1,49	2,32	3,57	0,74	1,02	1,18	-19,09	+34,68	+25,15
71. Perles, pierres et métaux précieux; monnaies	122,6	99,2	133,6	167,2	1,49	2,32	3,57	0,74	1,02	1,18	-19,09	+34,68	+25,15
XV. Métaux communs et ouvrages en ces métaux	297	394,1	341,1	352,7	5,90	5,93	7,53	1,93	1,37	1,26	+32,69	-13,45	+3,40
72. Fonte, fer et acier	78,9	82,8	135,0	184,2	1,24	2,35	3,93	0,71	0,99	1,18	+4,94	+63,04	+36,44
73. Ouvrages en fonte, fer et acier	27,6	30,0	83,7	39,7	0,45	1,45	0,85	0,97	2,41	1,06	+8,70	+179,00	-52,57
74. Cuivre et ouvrages en cuivre	72,9	194,7	15,0	15,2	2,91	0,26	0,32	15,61	0,72	0,70	+167,08	-92,30	+1,33
75. Nickel et ouvrages en nickel	1,1	0,9	1,5	1,6	0,01	0,03	0,03	0,58	0,63	0,44	-18,18	+66,67	+6,67
76. Aluminium et ouvrages en aluminium	44,1	16,1	23,1	18,2	0,24	0,40	0,39	0,78	0,92	0,65	-63,49	+43,48	-21,21
78. Plomb et ouvrages en plomb	11,5	10,4	17,9	21,6	0,16	0,31	0,46	6,07	11,68	9,88	-9,57	+72,12	+20,67
79. Zinc et ouvrages en zinc	2,2	4,8	30,7	52,1	0,07	0,53	1,11	0,81	2,45	3,70	+2300,00	+539,58	+69,71
80. Etain et ouvrages en étain	0,7	1,0	0,9	0,6	0,01	0,02	0,01	1,84	1,39	0,59	-62,96	-10,00	-33,33
81. Autres métaux communs; cermets; ouvrages en ces matières	2,2	7,0	1,9	0,9	0,10	0,03	0,02	2,67	0,71	0,24	+218,18	-72,86	-52,63
82. Outils et outillage, articles de coutellerie et couverts de table en métaux communs, leurs parties	45,8	37,8	24,3	11,4	0,57	0,42	0,24	4,76	2,75	1,38	-17,47	-35,71	-53,09
83. Ouvrages divers en métaux communs	9,8	8,6	7,1	7,3	0,13	0,12	0,16	2,73	2,15	2,16	-12,24	-17,44	+2,82
XVI. Machines et appareils; matériel électrique, leurs parties et accessoires	1.032,40	721,3	673,1	739,6	10,80	11,70	15,79	2,52	2,35	2,39	-30,13	-6,68	+9,88
84. Réacteurs nucléaires, chaudières, machines, appareils et engins mécaniques, leurs parties	616,1	355,2	347,4	389,5	5,32	6,04	8,32	1,92	1,85	1,89	-42,35	-2,20	+12,12
85. Machines, appareils et matériel électriques, leurs parties et accessoires	416,3	366,0	325,7	350,2	5,48	5,66	7,48	3,62	3,28	3,37	-12,08	-11,01	+7,52
XVII. Matériel de transport	2.722,60	3003,3	2446,2	1103,9	44,96	42,51	23,57	10,23	8,11	3,66	+10,31	-18,55	-54,87
86. Véhicules et matériel pour voies ferrées, matériel de signalisation	8,2	19,3	17,2	5,1	0,29	0,30	0,11	11,74	13,71	3,99	+135,37	+10,88	-70,35
87. Voitures automobiles, tracteurs, cycles et autres véhicules terrestres, leurs parties et accessoires	2.690,90	2929,9	2370,0	1053,6	43,87	41,18	22,50	10,37	8,05	3,61	+8,88	-19,11	-55,54
88. Navigation aérienne ou spatiale	23,5	49,7	58,7	45,2	0,74	1,02	0,97	9,59	10,75	6,38	+111,49	+18,11	-23,00
89. Navigation maritime ou fluviale	0,1	4,3	0,3	0,0	0,06	0,01	0,00	1,02	0,53	0,00	+4200,00	-93,02	-100,00
XVIII. Optique, précision, horlogerie, instruments de musique; parties	339,5	244,2	230,7	181,6	3,66	4,01	3,88	6,20	5,71	4,09	-28,07	-5,53	-21,28
90. Instruments et appareils d'optique, de photographie, de cinématographie, de mesure, médicaux, leurs parties et accessoires	256,8	206,3	193,7	141,6	3,09	3,37	3,02	5,56	5,13	3,42	-19,67	-6,11	-26,90
91. Horlogerie	25,7	22,5	18,4	19,1	0,34	0,32	0,41	31,87	31,19	26,27	-12,45	-18,22	+3,80
92. Instruments de musique, leurs parties et accessoires	56,9	15,4	18,6	20,8	0,23	0,32	0,44	9,63	8,99	8,83	-72,93	+20,78	+11,83
XIX. Armes, munitions et leurs parties et accessoires	0,2	0,3	0,6	12,9	0,00	0,01	0,28	0,16	0,31	4,90	+50,00	+100,00	+2050,00
93. Armes, munitions et leurs parties et accessoires	0,2	0,3	0,6	12,9	0,00	0,01	0,28	0,16	0,31	4,90	+50,00	+100,00	+2050,00
XX. Marchandises et produits divers	64,1	69,8	48,6	60,3	1,05	0,84	1,29	2,26	1,60	1,94	+8,89	-30,37	+24,07
94. Meubles, mobilier médico-chirurgical; articles de literie; appareils d'éclairage; enseignes et plaques indicatrices lumineuses; constructions préfabriquées	27,8	31,2	19,8	30,4	0,47	0,34	0,65	1,44	0,92	1,45	+12,23	-36,54	+53,54
95. Jouets, jeux, articles pour divertissements ou pour sports; leurs parties	19,8	22,7	16,1	14,8	0,34	0,28	0,32	3,75	2,70	2,20	+14,65	-29,07	-8,07
96. Ouvrages divers	16,5	15,8	12,7	15,1	0,24	0,22	0,32	5,11	4,11	4,42	-4,24	-19,62	+18,90
XXI. Objets d'art, de collection et d'antiquité	20,2	19,9	14,7	21,5	0,30	0,26	0,46	28,23	24,14	21,63	-1,49	-26,13	+46,26
97. Objets d'art, de collection et d'antiquité	20,2	19,9	14,7	21,5	0,30	0,26	0,46	28,23	24,14	21,63	-1,49	-26,13	+46,26
XXII. Marchandises non classées en statistique commerciale dans les sections précédentes	13,6	7,3	5,1	8,0	0,11	0,09	0,17	0,64	0,47	0,73	-46,32	-30,14	+56,86
98. Composés exportés d'ensembles industriels, non classés par chapitre	0	0,0	0,0	0,0	0,00	0,00	0,00	-	-	-	-	-	-
99. Trafic confidentiel non classé par chapitre, marchandises transportées par la poste, provisions de bord, importations et exportations non classées par chapitre	13,6	7,3	5,1	8,0	0,11	0,09	0,17	0,64	0,47	0,73	-46,32	-30,14	+56,86

Tableau 2.50 - Exportations de marchandise - Répartition selon le type - Wallonie	En millions €				total régional (en %)			total belge (en %)			Croissance annuelle (en %)		
	2004	2005	2006	2007	2005	2006	2007	2005	2006	2007	2005	2006	2007
Total général	30.546,70	35.345,8	39.209,0	40.769,2	100,00	100,00	100,00	16,77	17,57	17,27	+15,71	+10,93	+3,98
I. Animaux vivants et produits du règne animal	1.225,00	1.245,0	1.237,1	1.358,5	3,52	3,16	3,33	24,81	24,70	24,77	+1,63	-0,63	+10,79
01. Animaux vivants	43,7	56,8	37,1	25,0	0,16	0,09	0,06	17,24	13,01	8,90	+29,98	-34,68	-35,88
02. Viandes et abats comestibles	371,1	394,9	414,7	377,0	1,12	1,06	0,92	16,99	17,45	15,37	+6,41	+5,01	-10,00
03. Poissons, crustacés, mollusques et autres invertébrés aquatiques	15,4	14,8	16,2	19,5	0,04	0,04	0,05	4,34	4,50	5,47	-3,90	+9,46	+22,41
04. Lait et produits de la laiterie; œufs d'oiseaux;miel naturel	789,1	774,2	766,2	934,1	2,19	1,95	2,29	39,72	40,00	40,19	-1,89	-1,03	+24,10
05. Autres produits d'origine animale, non dénommés ni compris ailleurs	5,4	4,4	2,9	3,0	0,01	0,01	0,01	5,92	4,10	4,34	-18,52	-34,09	+3,79
II. Produits du règne végétal	384,3	431,3	399,7	436,0	1,22	1,02	1,07	9,90	8,60	8,40	+12,23	-7,33	+9,99
06. Plantes vivantes et produits de la floriculture	39,8	37,9	26,2	29,5	0,11	0,07	0,07	8,17	6,06	6,72	-4,77	-30,87	+13,85
07. Légumes, plantes, racines et tubercules alimentaires	105,5	114,2	101,7	109,2	0,32	0,26	0,27	8,17	6,86	6,98	+8,25	-10,95	+8,11
08. Fruits comestibles; écorces d'agrumes et demelons	25,1	24,8	27,1	30,2	0,07	0,07	0,07	2,28	2,27	2,23	-1,20	+9,27	+12,58
09. Café, thé, maté et épices	64,1	65,2	45,5	19,5	0,18	0,12	0,05	21,88	13,65	6,99	+1,72	-30,21	-62,86
10. Céréales	48,6	58,2	52,1	86,1	0,16	0,13	0,21	22,85	17,99	20,67	+19,75	-10,48	+71,79
11. Produits de la minoterie; malt; amidonset féculés; inuline; gluten de froment	82,3	105,8	119,5	130,3	0,30	0,30	0,32	17,39	18,01	15,79	+28,55	+12,95	+9,94
12. Graines et fruits oléagineux; plantes industrielles et médicinales; pailles et fourrages	17,3	20,8	21,5	22,1	0,06	0,05	0,05	9,95	9,94	8,38	+20,23	+3,37	+3,07
13. Gommés, résines et autres sucsetextraits végétaux	1	4,0	6,0	8,6	0,01	0,02	0,02	12,99	20,83	24,50	+300,00	+50,00	+47,67
14. Matières à tres seret autres produits d'origine végétale, non dénommés ni compris ailleurs	0,7	0,4	0,3	0,4	0,00	0,00	0,00	6,35	5,66	4,94	-42,86	-25,00	+36,67
III. Graisses, huiles, cires (animales ou végétales); produits de leur dissociation	91,5	80,7	73,4	86,1	0,23	0,19	0,21	8,77	7,75	7,81	-11,80	-9,05	+19,03
15. Graisses, huiles, cires(animales ou végétales); produits de leur dissociation	91,5	80,7	73,4	86,1	0,23	0,19	0,21	8,77	7,75	7,81	-11,80	-9,05	+19,03
IV. Produits alimentaires, boissons, liquides alcooliques, vinaigres, tabacs, succédanés de tabacs fabriqués	1.765,00	1826,4	1968,7	1922	5,17	5,02	4,71	18,44	18,66	16,64	+3,48	+7,79	-2,61
16. Préparations de viandes, de poissons, de mollusques ou d'autres invertébrés aquatiques	70,2	72,1	73,1	89,6	0,20	0,19	0,22	11,00	11,23	13,05	+2,71	+1,39	+24,83
17. Sucres et sucreries	283,8	294,7	389,4	271,4	0,83	0,99	0,67	28,22	34,55	28,70	+3,84	+32,13	-33,33
18. Cacao et ses préparations	238,2	265,4	306,9	300,6	0,75	0,78	0,74	19,06	20,73	18,48	+11,42	+15,64	-2,26
19. Préparations à base de céréales, de farines, d'amidons, de féculés ou de lait/pâtisseries	338,1	336	305,2	282,7	0,95	0,78	0,69	19,81	18,02	15,90	-0,62	-9,17	-8,11
20. Préparations de légumes, de fruits ou d'autres parties de plantes	266,9	296,4	348,1	415,2	0,84	0,89	1,02	20,92	20,27	20,81	+11,05	+17,44	+21,20
21. Préparations alimentaires diverses	190,9	177,1	187,9	197,1	0,50	0,48	0,48	19,04	19,37	20,15	-7,23	+6,10	+5,39
22. Boissons, liquides alcooliques et vinaigres	260,4	249,3	243,5	263,4	0,71	0,62	0,65	19,31	17,64	14,63	-4,26	-2,33	+8,99
23. Résidus et déchets des industriesalimentaires; aliments préparés pour animaux	99,8	114,3	90,8	81,1	0,32	0,23	0,20	11,22	8,59	6,54	+14,53	-20,56	-11,75
24. Tabacs et succédanés de tabacfabriqués	16,8	21,2	23,8	20,8	0,06	0,06	0,05	4,62	5,02	4,18	+26,19	+12,26	-13,87
V. Produits minéraux	1.306,90	5.545,8	5.980,9	4.602,4	15,69	15,25	11,29	29,32	28,11	22,80	+324,35	+7,85	-25,35
25. Sel; soufre; terres et pierres; chaux et ciments	473,2	472,0	488,5	543,1	1,34	1,25	1,33	60,13	60,72	61,39	-0,25	+3,50	+12,29
26. Minerais, scories et cendres	17,6	19,7	15,8	26,7	0,06	0,04	0,07	3,64	2,35	4,12	+11,93	-19,80	+75,89
27. Combustibles minéraux; huiles minérales et produits de leur distillation	816	5.054,0	5.476,6	4.032,7	14,30	13,97	9,89	28,73	27,66	21,62	+519,36	+8,36	-29,00
VI. Produits des industries chimiques ou des industries connexes	5.934,70	5.831,0	6.409,9	6.788,1	16,50	16,35	16,65	18,04	18,57	18,70	-1,75	+9,93	+6,49
28. Produits chimiques inorganiques; composés inorganiques ou organiques	487,1	555,9	537,6	684,4	1,57	1,37	1,68	28,86	26,23	27,99	+14,12	-3,29	+30,04
29. Produits chimiques organiques	676,2	598,0	461,5	512,5	1,69	1,18	1,26	5,85	4,14	4,34	-11,56	-22,83	+12,16
30. Produits pharmaceutiques	2.537,10	2.335,9	2.834,2	2.982,1	6,61	7,23	7,31	25,72	29,62	31,46	-7,93	+21,33	+5,74
31. Engrais	241,6	246,3	245,7	307,5	0,70	0,63	0,75	26,42	25,74	24,31	+1,95	-0,24	+27,67
32. Extraits tannants ou tinctoriaux, matières colorantes, peintures et vernis; mastics; encres	545,9	579,3	662,0	689,4	1,64	1,69	1,69	25,26	26,53	25,57	+6,12	+14,28	+4,55
33. Huiles essentielles et résinoïdes; produits de parfumerie, préparations cosmétiques	295,6	278,5	297,8	326,7	0,79	0,76	0,80	29,55	31,12	29,09	-5,78	+6,93	+10,67
34. Savons, agents de surface organiques, cires artificielles, bougies, composition pour l'art dentaire à base de plâtre	289,5	310,6	378,7	448,9	0,88	0,97	1,10	23,91	26,65	28,81	+7,29	+21,93	+20,39
35. Matières albuminoïdes; produits à base d'amidons ou de féculés modifiés; colles; enzymes	65,4	51,7	48,8	51,7	0,15	0,12	0,13	9,88	9,17	9,21	-20,95	-5,61	+6,54
36. Poudres et explosifs; allumettes; alliages pyrophoriques, matières inflammables	17	15,9	12,1	17,7	0,04	0,03	0,04	88,83	93,80	89,85	-6,47	-23,90	+50,91
37. Produits photographiques ou cinématographiques	68,6	71,1	67,6	56,6	0,20	0,17	0,14	4,70	4,27	3,79	+3,64	-4,92	-17,90
38. Produits divers des industries chimiques	710,8	787,7	864,1	710,8	2,23	2,20	1,74	22,01	22,83	18,54	+10,82	+9,70	-19,52
VII. Matières plastiques et caoutchouc, produits en ces matières	2.738,30	3024,4	3560,6	3704,1	8,56	9,08	9,09	15,45	17,08	16,36	+10,45	+17,73	+4,43
39. Matières plastiques et ouvrages en ces matières	2.547,80	2820,6	3306,3	3421,6	7,98	8,43	8,39	16,25	17,92	17,07	+10,71	+17,22	+3,84
40. Caoutchouc et ouvrages en caoutchouc	190,5	203,7	254,2	282,5	0,58	0,65	0,69	9,19	10,65	10,87	+6,93	+24,79	+12,25
VIII. Peaux et cuirs; ouvrages en ces matières	68,4	69,0	69,4	72,9	0,20	0,18	0,18	10,51	10,45	10,09	+0,88	+0,58	+5,55
41. Peaux (autres que les pelleteries) et cuirs	33,3	31,3	28,8	25,9	0,09	0,07	0,06	27,08	27,67	26,92	-6,01	-7,99	-11,08
42. Ouvrages en cuir et en boyaux	33,6	35,4	37,5	44,3	0,10	0,10	0,11	6,74	6,94	7,26	+5,36	+5,93	+19,95
43. Pelleteries et fourrures; pelleteries factices	1,5	2,4	3,1	2,8	0,01	0,01	0,01	15,29	16,49	17,50	+60,00	+29,17	-10,65
IX. Bois et liège, ouvrages en ces matières; ouvrages des parterrie ou de vannerie	361,8	410,0	453,3	546,1	1,16	1,16	1,34	21,54	22,33	24,47	+13,32	+10,56	+22,52
44. Bois, charbon de bois et ouvrages en bois	357,6	407,1	451,2	544,1	1,15	1,15	1,33	21,73	22,72	24,78	+13,84	+10,83	+22,65
45. Liège et ouvrages en liège	1	0,9	0,1	0,1	0,00	0,00	0,00	15,79	0,50	0,93	-10,00	-88,89	+0,00
46. Ouvrages des parterrie ou de vannerie	3,3	1,9	1,9	2,0	0,01	0,00	0,00	7,92	8,05	8,10	-42,42	+0,00	+5,79
X. Pâtes de bois; papier, carton et leurs applications	1.364,50	1.329,0	1.340,4	1.335,9	3,76	3,42	3,28	27,47	26,98	26,02	-2,60	+0,86	-0,37
47. Pâtes de bois; déchets et rebuts de papier ou de carton	111,7	114,6	126,2	138,7	0,32	0,32	0,34	33,77	26,62	23,99	+2,60	+10,12	+10,90
48. Papiers et cartons; ouvrages en pâte de cellulose, en papier ou en carton	970,8	933,2	932,6	842,3	2,64	2,38	2,07	27,28	26,79	24,19	-3,87	-0,06	-10,65
49. Produits de l'édition, de la presse ou des autres industries graphiques; textes manuscrits, dactylographies; plans	282,1	281,1	281,6	355,0	0,80	0,72	0,87	26,07	27,80	33,06	-0,35	+0,18	+28,67
XI. Matières textiles et ouvrages en ces matières	828,2	756,8	689,5	676,8	2,14	1,76	1,66	9,02	8,10	7,63	-8,62	-8,89	-2,03
50. Soie	0,8	1,1	0,1	0,2	0,00	0,00	0,00	11,34	1,11	2,78	+37,50	-90,91	+110,00
51. Laine, poils fins ou grossiers; fils et tissus de crin	34,3	31,4	31,2	31,3	0,09	0,08	0,08	25,16	23,94	24,02	-8,45	-0,64	+0,35
52. Coton	15,9	15,4	12,7	13,4	0,04	0,03	0,03	3,52	2,94	3,38	-3,14	-17,53	+6,06
53. Autres fibres textiles végétales, fils de papier et tissus de fils de papier	33,5	27,4	23,6	16,1	0,08	0,06	0,04	12,73	11,85	8,28	-18,21	-13,87	-34,96

Tableau 2.50 - Exportations de marchandise - Répartition selon le type - Wallonie	En millions €				total régional (en %)			total belge (en %)			Croissance annuelle (en %)		
	2004	2005	2006	2007	2005	2006	2007	2005	2006	2007	2005	2006	2007
54. Filaments synthétiques ou artificiels	94,8	89,8	102,0	107,1	0,25	0,26	0,26	15,77	14,47	17,42	-5,27	+13,59	+5,50
55. Fibres synthétiques ou artificielles discontinues	61,8	57,4	58,8	61,6	0,16	0,15	0,15	9,64	9,75	9,74	-7,12	+2,44	+5,24
56. Ouates, feutres; fils spéciaux; ficelles; articles de corderie	109,9	65,2	29,1	35,5	0,18	0,07	0,09	18,74	8,46	11,62	-40,67	-55,37	+24,19
57. Tapis et autres revêtements de sol en matières textiles	37,5	27,4	24,7	27,3	0,08	0,06	0,07	1,43	1,25	1,34	-26,93	-9,85	+11,58
58. Tissus spéciaux; dentelles, broderies; tapisseries; passementeries	49,1	38,5	30,1	19,7	0,11	0,08	0,05	10,87	9,01	6,19	-21,59	-21,82	-38,01
59. Tissus imprégnés, enduits, recouverts ou stratifiés; articles techniques en matières textiles	86,3	90,8	93,6	90,3	0,26	0,24	0,22	18,92	20,40	19,61	+5,21	+3,08	-3,88
60. Etoffes de bonneterie	10,4	11,4	9,7	9,6	0,03	0,02	0,02	9,41	7,78	6,78	+9,62	-14,91	-1,13
61. Vêtements et accessoires du vêtement, en bonneterie	103,5	101,6	91,5	81,3	0,29	0,23	0,20	10,30	8,77	6,25	-1,84	-9,94	-12,26
62. Vêtements et accessoires du vêtement, autres qu'en bonneterie	113,1	122,8	112,9	105,4	0,35	0,29	0,26	7,14	7,01	5,87	+8,58	-8,06	-7,31
63. Autres articles textiles confectionnés; assortiments; friperie et chiffons	77,5	76,5	69,4	77,8	0,22	0,18	0,19	14,89	12,83	14,49	-1,29	-9,28	+13,31
XII. Chaussures, coiffures, parapluies, cannes, fouets, fleurs artificielles, plumes et ouvrages en cheveu	116,4	111,5	94,9	92,6	0,32	0,24	0,23	21,81	17,33	13,90	-4,21	-14,89	-2,67
64. Chaussures, guêtres et articles analogues; parties de ces objets	80,9	76,4	64,2	73,7	0,22	0,16	0,18	18,41	14,19	12,82	-5,56	-15,97	+16,28
65. Coiffures et parties de coiffures	30,2	30,6	26,3	15,3	0,09	0,07	0,04	48,49	42,49	26,56	+1,32	-14,05	-46,01
66. Parapluies, ombrelles, parasols, cannes, cannes-sièges, fouets, cravaches et leurs parties	1,8	1,1	1,1	1,3	0,00	0,00	0,00	9,82	8,46	9,42	-38,89	+0,00	+20,00
67. Plumes et duvets, ouvrages en ces matières; fleurs artificielles; ouvrages en cheveu	3,5	3,5	3,4	2,3	0,01	0,01	0,01	15,49	17,00	11,68	+0,00	-2,86	-35,59
XIII. Ouvrages en pierres; ciments, céramiques; verre	1.442,60	1.448,8	1.553,1	1.675,5	4,10	3,96	4,11	44,71	46,48	45,63	+0,43	+7,20	+8,67
68. Ouvrages en pierres, plâtre, ciment, amiante, mica et matières analogues	151,6	139,9	121,1	113,8	0,40	0,31	0,28	15,57	14,21	11,79	-7,72	-13,44	-6,63
69. Produits céramiques	74,2	54,9	66,0	70,2	0,16	0,17	0,17	20,47	21,32	20,09	-26,01	+20,22	+7,00
70. Verre et ouvrages en verre	1.216,90	1.253,9	1.366,0	1.491,6	3,55	3,48	3,66	60,46	62,67	63,27	+3,04	+8,94	+10,11
XIV. Perles, pierres et métaux précieux; monnaies	127	145,6	248,9	272,8	0,41	0,63	0,67	1,08	1,90	1,92	+14,65	+70,95	+10,56
71. Perles, pierres et métaux précieux; monnaies	127	145,6	248,9	272,8	0,41	0,63	0,67	1,08	1,90	1,92	+14,65	+70,95	+10,56
XV. Métaux communs et ouvrages en ces métaux	5.689,50	6.071,1	7.664,4	8.725,4	17,18	19,55	21,40	29,71	30,76	31,24	+6,71	+26,24	+15,23
72. Fonte, fer et acier	4.302,70	4.724,5	6.044,0	6.969,1	13,37	15,41	17,09	40,40	44,21	44,78	+9,80	+27,93	+16,84
73. Ouvrages en fonte, fer et acier	613,2	629,8	669,8	742,8	1,78	1,71	1,82	20,37	19,28	19,76	+2,71	+6,35	+11,99
74. Cuivre et ouvrages en cuivre	162,4	165,2	263,9	250,5	0,47	0,67	0,61	13,25	12,74	11,52	+1,72	+59,75	-5,59
75. Nickel et ouvrages en nickel	31,8	35,8	56,7	74,4	0,10	0,14	0,18	23,13	23,73	20,55	+12,58	+58,38	+34,34
76. Aluminium et ouvrages en aluminium	282,9	199,4	231,8	242,0	0,56	0,59	0,59	9,71	9,24	8,64	-29,52	+16,25	+4,84
78. Plomb et ouvrages en plomb	1,5	1,3	1,8	6,7	0,00	0,00	0,02	0,76	1,17	3,06	-13,33	+38,46	+299,44
79. Zinc et ouvrages en zinc	59,9	60,8	129,9	144,3	0,17	0,33	0,35	10,31	10,36	10,24	+1,50	+113,65	+12,19
80. Etain et ouvrages en étain	2,2	0,7	0,5	2,3	0,00	0,00	0,01	1,29	0,77	2,27	-68,18	-28,57	+396,00
81. Autres métaux communs; cermets; ouvrages en ces matières	48	55,8	62,8	85,2	0,16	0,16	0,21	21,29	23,43	23,04	+16,25	+12,54	+39,24
82. Outils et outillage, articles de coutellerie et couverts de table en métaux communs, leurs parties	99,1	98,2	102,6	114,6	0,28	0,26	0,28	12,36	11,62	13,82	-0,91	+4,48	+12,87
83. Ouvrages divers en métaux communs	85,6	99,9	100,7	93,5	0,28	0,26	0,23	31,66	30,54	27,69	+16,71	+0,80	-7,86
XVI. Machines et appareils; matériel électrique, leurs parties et accessoires	4.534,90	4.622,2	4.991,8	5.312,5	13,08	12,73	13,03	16,16	17,40	17,14	+1,93	+8,00	+7,07
84. Réacteurs nucléaires, chaudières, machines, appareils et engins mécaniques, leurs parties	3.351,10	3.412,8	3.649,1	3.926,8	9,66	9,31	9,63	18,46	19,44	19,07	+1,84	+6,92	+8,37
85. Machines, appareils et matériel électriques, leurs parties et accessoires	1.183,90	1.209,5	1.342,6	1.385,7	3,42	3,42	3,40	11,97	13,52	13,32	+2,16	+11,00	+3,53
XVII. Matériel de transport	1.450,50	1.210,9	1.409,2	1.539,8	3,43	3,59	3,78	4,13	4,67	5,10	-16,52	+16,38	+10,19
86. Véhicules et matériel pour voies ferrées, matériel de signalisation	27,1	30,7	22,0	29,3	0,09	0,06	0,07	18,67	17,53	22,94	+13,28	-28,34	+36,50
87. Voitures automobiles, tracteurs, cycles et autres véhicules terrestres, leurs parties et accessoires	1.159,00	989,5	1046,1	1130,5	2,80	2,67	2,77	3,50	3,55	3,88	-14,62	+5,72	+8,87
88. Navigation aérienne ou spatiale	246,3	177,4	334,4	373,2	0,50	0,85	0,92	34,23	61,26	52,67	-27,97	+88,50	+12,76
89. Navigation maritime ou fluviale	18,1	13,4	6,6	6,8	0,04	0,02	0,02	3,17	11,58	3,74	-25,97	-50,75	+3,33
XVIII. Optique, précision, horlogerie, instruments de musique; parties	366,4	374,6	302,4	504,0	1,06	0,77	1,24	9,50	7,48	11,34	+2,24	-19,27	+73,33
90. Instruments et appareils d'optique, de photographie, de cinématographie, de mesure, médicaux, leurs parties et accessoires	359,5	367,3	298,5	497,9	1,04	0,76	1,22	9,90	7,90	12,04	+2,17	-18,73	+73,48
91. Horlogerie	6,3	6,5	3,6	6,0	0,02	0,01	0,01	9,21	6,10	8,25	+3,17	-44,62	+73,33
92. Instruments de musique, leurs parties et accessoires	0,6	0,8	0,3	0,2	0,00	0,00	0,00	0,50	0,14	0,08	+33,33	-62,50	-36,67
XIX. Armes, munitions et leurs parties et accessoires	177,7	182,2	191,7	233,3	0,52	0,49	0,57	97,02	98,31	88,61	+2,53	+5,21	+23,87
93. Armes, munitions et leurs parties et accessoires	177,7	182,2	191,7	233,3	0,52	0,49	0,57	97,02	98,31	88,61	+2,53	+5,21	+23,87
XX. Marchandises et produits divers	480,7	457,8	430,7	481,0	1,30	1,10	1,18	14,84	14,14	15,45	-4,76	-5,92	+12,85
94. Meubles, mobilier médico-chirurgical; articles de literie; appareils d'éclairage; enseignes et plaques indicatrices lumineuses; constructions préfabriquées	322,4	283,6	260,6	283,1	0,80	0,66	0,69	13,07	12,17	13,49	-12,03	-8,11	+9,50
95. Jouets, jeux, articles pour divertissements ou pour sports; leurs parties	132,3	148,1	142,4	166,1	0,42	0,36	0,41	24,49	23,92	24,65	+11,94	-3,85	+18,31
96. Ouvrages divers	26	26,2	27,7	31,8	0,07	0,07	0,08	8,47	8,96	9,30	+0,77	+5,73	+16,28
XXI. Objets d'art, de collection et d'antiquité	1,5	2,0	1,4	1,6	0,01	0,00	0,00	2,84	2,30	1,61	+33,33	-30,00	+15,71
97. Objets d'art, de collection et d'antiquité	1,5	2,0	1,4	1,6	0,01	0,00	0,00	2,84	2,30	1,61	+33,33	-30,00	+15,71
XXII. Marchandises non classées en statistique commerciale dans les sections précédentes	91	169,8	137,6	402,3	0,48	0,35	0,99	14,93	12,72	36,71	+86,59	-18,96	+211,61
98. Composés exportés d'ensembles industriels, non classés par chapitre	0	0,0	0,0	0,0	0,00	0,00	0,00	-	-	-	-	-	-
99. Trafic confidentiel non classé par chapitre, marchandises transportées par la poste, provisions de bord, importations et exportations non classées par chapitre	91	169,8	137,6	402,3	0,48	0,35	0,99	14,93	12,72	36,71	+86,59	-18,96	+211,61

Tableau 2.51 - Projets d'investissements étrangers répertoriés en Wallonie
au cours de la période 2000-2006

	2000		2001		2002	
	Investissement (en €)	Emplois attendus (en unités)	Investissement (en €)	Emplois attendus (en unités)	Investissement (en €)	Emplois attendus (en unités)
Agriculture, chasse et sylviculture, pêche et aquaculture (AA+BB)	0	0	0	0	515.571	3
Industrie (y compris construction)	148.540.552	532	835.712.939	915	521.639.771	1.009
Industrie (hors construction)	148.068.439	528	835.712.939	915	519.272.387	996
Extraction de produits non énergétiques (CB)	4.153.927	0	0	0	0	0
Industries agricoles et alimentaires (DA)	58.717.549	141	20.196.030	117	42.161.589	111
Industrie textile et habillement (DB)	0	0	7.932.593	27	48.009.461	129
Industrie du cuir et de la chaussure (DC)	0	0	0	0	0	0
Travail du bois et fabrication d'articles en bois (DD)	0	0	0	0	110.684.208	191
Industrie du papier et du carton, édition et imprimerie (DE)	20.069.088	0	648.704.279	209	2.000.315	16
Cokéfaction, raffinage, industries nucléaires (DF)	0	0	0	0	0	0
Industrie chimique, industrie du caoutchouc et des plastiques (DG+DH)	7.907.019	16	67.166.223	248	156.230.933	164
Fabrication d'autres produits minéraux non métalliques (DI)	7.657.282	10	39.253.568	20	82.461.073	94
Métallurgie et travail des métaux (DJ)	14.131.666	57	36.980.405	205	20.557.212	87
Fabrication de machines et équipements (DK)	0	0	636.467	5	3.934.000	25
Fabrication d'équipements électriques et électroniques (DL)	0	0	10.761.361	37	40.495.691	142
Fabrication de matériel de transport (DM)	35.432.908	304	4.082.013	47	6.891.440	10
Autres industries manufacturières (DN)	0	0	0	0	5.846.466	27
Production et distribution d'électricité, de gaz et d'eau (EE)	0	0	0	0	0	0
Construction (FF)	471.113	4	0	0	2.367.383	13
Services	81.634.669	520	68.399.166	366	70.733.071	298
Commerce, réparations automobiles et d'articles domestiques (GG)	29.984.195	204	1.574.531	20	8.443.558	37
Hôtels et restaurants (HH)	0	0	0	0	0	0
Transports et communications (II)	39.841.407	164	27.682.215	96	25.720.813	109
Activités financières (JJ)	0	0	0	0	0	0
Immobilier, location et services aux entreprises (KK)	6.553.775	134	21.546.443	200	35.081.339	143
Administration publique (LL)	0	0	0	0	0	0
Education (MM)	0	0	0	0	0	0
Santé et action sociale (NN)	0	0	0	0	0	0
Services collectifs, sociaux et personnels (OO)	5.255.293	18	17.595.977	50	1.487.361	9
Services domestiques (PP)	0	0	0	0	0	0
TOTAL	230.175.222	1.052	904.112.105	1.281	592.888.413	1.310

Source : IWEPS, Calculs CESRW

Tableau 2.51 - Projets d'investissements étrangers répertoriés en Wallonie
au cours de la période 2000-2006

	2003		2005	
	Investissement (en €)	Emplois attendus (en unités)	Investissement (en €)	Emplois attendus (en unités)
Agriculture, chasse et sylviculture, pêche et aquaculture (AA+BB)	150.000	0	14.000.000	28
Industrie (y compris construction)	438.222.636	1.032	321.179.519	728
Industrie (hors construction)	433.008.036	1.013	319.925.178	725
Extraction de produits non énergétiques (CB)	0	0	7.178.892	13
Industries agricoles et alimentaires (DA)	117.040.997	174	72.304.500	152
Industrie textile et habillement (DB)	6.893.207	22	0	0
Industrie du cuir et de la chaussure (DC)	1.722.750	6	0	0
Travail du bois et fabrication d'articles en bois (DD)	231.780	3	1.000.000	15
Industrie du papier et du carton, édition et imprimerie (DE)	35.629.949	41	21.229.000	35
Cokéfaction, raffinage, industries nucléaires (DF)	0	0	0	0
Industrie chimique, industrie du caoutchouc et des plastiques (DG+DH)	88.338.820	163	99.583.469	214
Fabrication d'autres produits minéraux non métalliques (DI)	74.560.585	171	5.895.237	11
Métallurgie et travail des métaux (DJ)	36.760.339	120	50.404.749	126
Fabrication de machines et équipements (DK)	4.290.443	14	6.180.500	39
Fabrication d'équipements électriques et électroniques (DL)	21.105.416	152	6.480.000	30
Fabrication de matériel de transport (DM)	39.365.981	121	2.151.872	8
Autres industries manufacturières (DN)	7.067.768	26	14.650.000	36
Production et distribution d'électricité, de gaz et d'eau (EE)	0	0	32.866.959	46
Construction (FF)	5.214.600	19	1.254.340	3
Services	277.431.415	962	176.220.958	777
Commerce, réparations automobiles et d'articles domestiques (GG)	15.668.265	178	14.371.050	135
Hôtels et restaurants (HH)	0	0	53.303.273	234
Transports et communications (II)	106.575.587	416	18.322.828	63
Activités financières (JJ)	0	0	0	0
Immobilier, location et services aux entreprises (KK)	145.035.861	347	81.523.806	310
Administration publique (LL)	0	0	0	0
Education (MM)	0	0	0	0
Santé et action sociale (NN)	0	0	0	0
Services collectifs, sociaux et personnels (OO)	10.151.701	21	8.700.000	35
Services domestiques (PP)	0	0	0	0
TOTAL	715.804.051	1.994	511.400.476	1.533

Source : IWEPS, Calculs CESRW

Tableau 2.51 - Projets d'investissements étrangers répertoriés en Wallonie
au cours de la période 2000-2006

	2006	
	Investissement (en €)	Emplois attendus (en unités)
Agriculture, chasse et sylviculture, pêche et aquaculture (AA+BB)	0	0
Industrie (y compris construction)	963.257.349	1.246
Industrie (hors construction)	961.372.349	1.242
Extraction de produits non énergétiques (CB)	1.322.500	3
Industries agricoles et alimentaires (DA)	272.904.878	219
Industrie textile et habillement (DB)	4.040.000	7
Industrie du cuir et de la chaussure (DC)	0	0
Travail du bois et fabrication d'articles en bois (DD)	29.225.201	74
Industrie du papier et du carton, édition et imprimerie (DE)	97.684.620	92
Cokéfaction, raffinage, industries nucléaires (DF)	0	0
Industrie chimique, industrie du caoutchouc et des plastiques (DG+DH)	124.555.037	260
Fabrication d'autres produits minéraux non métalliques (DI)	51.828.525	30
Métallurgie et travail des métaux (DJ)	17.952.780	101
Fabrication de machines et équipements (DK)	16.596.796	41
Fabrication d'équipements électriques et électroniques (DL)	8.050.000	17
Fabrication de matériel de transport (DM)	96.043.694	184
Autres industries manufacturières (DN)	8.945.000	9
Production et distribution d'électricité, de gaz et d'eau (EE)	232.223.319	205
Construction (FF)	1.885.000	4
Services	283.544.607	769
Commerce, réparations automobiles et d'articles domestiques (GG)	41.117.281	246
Hôtels et restaurants (HH)	700.000	27
Transports et communications (II)	26.463.216	152
Activités financières (JJ)	10.000	40
Immobilier, location et services aux entreprises (KK)	213.584.110	289
Administration publique (LL)	0	0
Education (MM)	0	0
Santé et action sociale (NN)	0	0
Services collectifs, sociaux et personnels (OO)	1.670.000	15
Services domestiques (PP)	0	0
TOTAL	1.246.801.956	2.015

Source : IWEPS, Calculs CESRW

Tableau 2.52 - Projets d'investissements étrangers répertoriés en Wallonie
au cours de la période 2000-2006

	2000		2001		2002	
	Investissement (en % du total)	Emplois attendus (en % du total)	Investissement (en % du total)	Emplois attendus (en % du total)	Investissement (en % du total)	Emplois attendus (en % du total)
Agriculture, chasse et sylviculture, pêche et aquaculture (AA+BB)	0,0	0,0	0,0	0,0	0,1	0,2
Industrie (y compris construction)	64,5	50,6	92,4	71,4	88,0	77,0
Industrie (hors construction)	64,3	50,2	92,4	71,4	87,6	76,0
Extraction de produits non énergétiques (CB)	1,8	0,0	0,0	0,0	0,0	0,0
Industries agricoles et alimentaires (DA)	25,5	13,4	2,2	9,1	7,1	8,5
Industrie textile et habillement (DB)	0,0	0,0	0,9	2,1	8,1	9,8
Industrie du cuir et de la chaussure (DC)	0,0	0,0	0,0	0,0	0,0	0,0
Travail du bois et fabrication d'articles en bois (DD)	0,0	0,0	0,0	0,0	8,7	14,6
Industrie du papier et du carton, édition et imprimerie (DE)	8,7	0,0	71,8	16,3	0,3	1,2
Cokéfaction, raffinage, industries nucléaires (DF)	0,0	0,0	0,0	0,0	0,0	0,0
Industrie chimique, industrie du caoutchouc et des plastiques (DG+DH)	3,4	1,5	7,4	19,4	26,4	12,5
Fabrication d'autres produits minéraux non métalliques (DI)	3,3	1,0	4,3	1,6	13,9	7,2
Métallurgie et travail des métaux (DJ)	6,1	5,4	4,1	16,0	3,5	6,6
Fabrication de machines et équipements (DK)	0,0	0,0	0,1	0,4	0,7	1,9
Fabrication d'équipements électriques et électroniques (DL)	0,0	0,0	1,2	2,9	6,8	10,8
Fabrication de matériel de transport (DM)	15,4	28,9	0,5	3,7	1,2	0,8
Autres industries manufacturières (DN)	0,0	0,0	0,0	0,0	1,0	2,1
Production et distribution d'électricité, de gaz et d'eau (EE)	0,0	0,0	0,0	0,0	0,0	0,0
Construction (FF)	0,2	0,4	0,0	0,0	0,4	1,0
Services	35,5	49,4	7,6	28,6	11,9	22,7
Commerce, réparations automobiles et d'articles domestiques (GG)	13,0	19,4	0,2	1,6	1,4	2,8
Hôtels et restaurants (HH)	0,0	0,0	0,0	0,0	0,0	0,0
Transports et communications (II)	17,3	15,6	3,1	7,5	4,3	8,3
Activités financières (JJ)	0,0	0,0	0,0	0,0	0,0	0,0
Immobilier, location et services aux entreprises (KK)	2,8	12,7	2,4	15,6	5,9	10,9
Administration publique (LL)	0,0	0,0	0,0	0,0	0,0	0,0
Education (MM)	0,0	0,0	0,0	0,0	0,0	0,0
Santé et action sociale (NN)	0,0	0,0	0,0	0,0	0,0	0,0
Services collectifs, sociaux et personnels (OO)	2,3	1,7	1,9	3,9	0,3	0,7
Services domestiques (PP)	0,0	0,0	0,0	0,0	0,0	0,0
TOTAL	100,0	100,0	100,0	100,0	100,0	100,0

Source : IWEPS, Calculs CESRW

Tableau 2.52 - Projets d'investissements étrangers répertoriés en Wallonie
au cours de la période 2000-2006

	2003		2005	
	Investissement (en % du total)	Emplois attendus (en % du total)	Investissement (en % du total)	Emplois attendus (en % du total)
Agriculture, chasse et sylviculture, pêche et aquaculture (AA+BB)	0,0	0,0	2,7	1,8
Industrie (y compris construction)	61,2	51,8	62,8	47,5
Industrie (hors construction)	60,5	50,8	62,6	47,3
Extraction de produits non énergétiques (CB)	0,0	0,0	1,4	0,8
Industries agricoles et alimentaires (DA)	16,4	8,7	14,1	9,9
Industrie textile et habillement (DB)	1,0	1,1	0,0	0,0
Industrie du cuir et de la chaussure (DC)	0,2	0,3	0,0	0,0
Travail du bois et fabrication d'articles en bois (DD)	0,0	0,2	0,2	1,0
Industrie du papier et du carton, édition et imprimerie (DE)	5,0	2,1	4,2	2,3
Cokéfaction, raffinage, industries nucléaires (DF)	0,0	0,0	0,0	0,0
Industrie chimique, industrie du caoutchouc et des plastiques (DG+DH)	12,3	8,2	19,5	14,0
Fabrication d'autres produits minéraux non métalliques (DI)	10,4	8,6	1,2	0,7
Métallurgie et travail des métaux (DJ)	5,1	6,0	9,9	8,2
Fabrication de machines et équipements (DK)	0,6	0,7	1,2	2,5
Fabrication d'équipements électriques et électroniques (DL)	2,9	7,6	1,3	2,0
Fabrication de matériel de transport (DM)	5,5	6,1	0,4	0,5
Autres industries manufacturières (DN)	1,0	1,3	2,9	2,3
Production et distribution d'électricité, de gaz et d'eau (EE)	0,0	0,0	6,4	3,0
Construction (FF)	0,7	1,0	0,2	0,2
Services	38,8	48,2	34,5	50,7
Commerce, réparations automobiles et d'articles domestiques (GG)	2,2	8,9	2,8	8,8
Hôtels et restaurants (HH)	0,0	0,0	10,4	15,3
Transports et communications (II)	14,9	20,9	3,6	4,1
Activités financières (JJ)	0,0	0,0	0,0	0,0
Immobilier, location et services aux entreprises (KK)	20,3	17,4	15,9	20,2
Administration publique (LL)	0,0	0,0	0,0	0,0
Education (MM)	0,0	0,0	0,0	0,0
Santé et action sociale (NN)	0,0	0,0	0,0	0,0
Services collectifs, sociaux et personnels (OO)	1,4	1,1	1,7	2,3
Services domestiques (PP)	0,0	0,0	0,0	0,0
TOTAL	100,0	100,0	100,0	100,0

Source : IWEPS, Calculs CESRW

Tableau 2.52 - Projets d'investissements étrangers répertoriés en Wallonie
au cours de la période 2000-2006

	2006	
	Investissement (en % du total)	Emplois attendus (en % du total)
Agriculture, chasse et sylviculture, pêche et aquaculture (AA+BB)	0,0	0,0
Industrie (y compris construction)	77,3	61,8
Industrie (hors construction)	77,1	61,6
Extraction de produits non énergétiques (CB)	0,1	0,1
Industries agricoles et alimentaires (DA)	21,9	10,9
Industrie textile et habillement (DB)	0,3	0,3
Industrie du cuir et de la chaussure (DC)	0,0	0,0
Travail du bois et fabrication d'articles en bois (DD)	2,3	3,7
Industrie du papier et du carton, édition et imprimerie (DE)	7,8	4,6
Cokéfaction, raffinage, industries nucléaires (DF)	0,0	0,0
Industrie chimique, industrie du caoutchouc et des plastiques (DG+DH)	10,0	12,9
Fabrication d'autres produits minéraux non métalliques (DI)	4,2	1,5
Métallurgie et travail des métaux (DJ)	1,4	5,0
Fabrication de machines et équipements (DK)	1,3	2,0
Fabrication d'équipements électriques et électroniques (DL)	0,6	0,8
Fabrication de matériel de transport (DM)	7,7	9,1
Autres industries manufacturières (DN)	0,7	0,4
Production et distribution d'électricité, de gaz et d'eau (EE)	18,6	10,2
Construction (FF)	0,2	0,2
Services	22,7	38,2
Commerce, réparations automobiles et d'articles domestiques (GG)	3,3	12,2
Hôtels et restaurants (HH)	0,1	1,3
Transports et communications (II)	2,1	7,5
Activités financières (JJ)	0,0	2,0
Immobilier, location et services aux entreprises (KK)	17,1	14,3
Administration publique (LL)	0,0	0,0
Education (MM)	0,0	0,0
Santé et action sociale (NN)	0,0	0,0
Services collectifs, sociaux et personnels (OO)	0,1	0,7
Services domestiques (PP)	0,0	0,0
TOTAL	100,0	100,0

Source : IWEPS, Calculs CESRW

Tableau 3.1 : Répartition par statut de l'emploi intérieur en Wallonie, de 1996 à 2006 et part des indépendants

	Indépendants	Salariés	Total	% Indépendants
1996	222 933	826 561	1 049 494	21,2%
1997	220 523	826 473	1 046 996	21,1%
1998	217 777	843 225	1 061 002	20,5%
1999	214 955	858 815	1 073 770	20,0%
2000	212 451	880 625	1 093 076	19,4%
2001	209 618	893 318	1 102 936	19,0%
2002	206 276	897 725	1 104 001	18,7%
2003	204 303	897 881	1 102 184	18,5%
2004	203 854	913 988	1 117 842	18,2%
2005	205 732	929 531	1 135 263	18,1%
2006	207 357	938 236	1 145 593	18,1%

Source : ICN, Comptes régionaux 1995-2006, BNB, mars 2008.

Tableau 3.2 : Evolution de l'emploi indépendant (hors aidants) selon le régime d'activité et le genre, en Wallonie, de 1996 à 2007

		1996	2000	2001	2002	2003	2004	2005	2006	2007
Activité principale	H	116.059	113.643	111.894	110.833	109.881	109.881	109.511	110.057	111.416
	F	47.503	48.677	48.157	48.163	48.118	47.973	48.145	48.829	49.816
	T	163.562	162.320	160.051	158.996	157.999	157.448	157.656	158.886	161.232
Activité complémentaire	H	30.851	33.278	33.915	34.221	34.567	35.700	36.589	37.747	38.985
	F	7.722	9.971	10.531	11.032	11.643	12.576	13.581	14.871	16.325
	T	38.573	43.249	44.446	45.253	46.210	48.276	50.170	52.618	55.310
Actifs après l'âge de la pension	H	13.469	13.283	13.158	13.018	12.736	12.815	12.866	12.957	13.245
	F	7.564	5.895	5.534	5.268	5.106	5.149	5.096	5.002	5.095
	T	21.033	19.178	18.692	18.286	17.842	17.964	17.962	17.959	18.340
Catégorie de cotisants non connue	T	-	5	7	-	-	-	-	-	-
Total		223.168	224.752	223.196	222.535	222.051	223.688	225.788	229.463	234.882

Source : INASTI.

Tableau 3.3 : Evolution de l'emploi indépendant (indépendants et aidants), de 2000 à 2007, en Wallonie

	2000	2001	2002	2003	2004	2005	2006	2007	Variation 2000- 2007 (en %)	Variation 2006- 2007 (en %)
Activité principale										
Hommes	119.553	117.620	116.309	116.589	116.123	115.686	116.068	117.192	-2,0%	+1,0%
Femmes	50.659	50.150	50.072	65.636	63.899	62.562	62.221	62.563	+23,5%	+0,5%
Total	170.212	167.770	166.381	182.225	180.022	178.248	178.289	179.755	+5,6%	+0,8%
Activité complémentaire										
Hommes	33.639	34.333	34.699	35.082	36.343	37.332	38.629	39.982	+18,9%	+3,5%
Femmes	10.145	10.774	11.328	11.965	13.025	14.151	15.612	17.255	+70,1%	+10,5%
Total	43.784	45.107	46.027	47.047	49.368	51.483	54.241	57.237	+30,7%	+5,5%
Activités après l'âge de la pension										
Hommes	13.521	13.402	13.269	12.992	13.069	13.142	13.247	13.545	+0,2%	+2,2%
Femmes	5.987	5.629	5.356	5.268	5.296	5.268	5.187	5.279	-11,8%	+1,8%
Total	19.508	19.031	18.625	18.260	18.365	18.410	18.434	18.824	-3,5%	+2,1%
Total (indépendants + aidants)										
Hommes	166.713	165.355	164.277	164.663	165.535	166.160	167.944	170.719	+2,4%	+1,6%
Femmes	66.791	66.553	66.756	82.869	82.220	81.981	83.020	85.097	+27,4%	+2,5%
Total	233.504	231.908	231.033	247.532	247.755	248.141	250.964	255.816	+9,5%	+1,9%
Total indépendants										
Hommes	160.209	158.970	158.072	157.184	157.990	158.966	160.761	163.646	+2,1%	+1,8%
Femmes	64.543	64.226	64.463	64.867	65.698	66.822	68.702	71.236	+10,4%	+3,7%
Total	224.752	223.196	222.535	222.051	223.688	225.788	229.463	234.882	+4,5%	+2,4%
Total aidants										
Hommes	6.504	6.385	6.205	7.479	7.545	7.194	7.183	7.073	+8,7%	-1,5%
Femmes	2.248	2.327	2.293	18.002	16.522	15.159	14.318	13.861	+516,6%	-3,2%
Total	8.752	8.712	8.498	25.481	24.067	22.353	21.501	20.934	+139,2%	-2,6%

Source : INASTI.

Tableau 3.4 : Evolution des taux d'activité, d'emploi et de chômage (%) par âge et genre, en Wallonie

		TAUX D'ACTIVITE (population active totale / population totale âgée de 15 à 64 ans)			TAUX D'EMPLOI (population active occupée / population totale âgée de 15 à 64 ans)			TAUX DE CHOMAGE (actifs en chômage BIT / population active totale)		
		Hommes	Femmes	Total	Hommes	Femmes	Total	Hommes	Femmes	Total
Année 2001	15-24 ans	37,6	28,4	33,1	27,9	19,4	23,7	25,8	31,7	28,3
	25-49 ans	90,6	70,0	80,4	83,7	62,5	73,2	7,6	10,7	9,0
	50-64 ans	53,4	30,0	41,5	51,5	29,1	40,1	3,5	3,0	3,3
	15-64 ans	71,1	51,8	61,5	64,9	45,8	55,4	8,7	11,7	9,9
Année 2002	15-24 ans	34,8	27,2	31,1	26,4	19,2	22,9	24,3	29,4	26,5
	25-49 ans	90,9	71,0	81,0	83,3	62,3	72,9	8,4	12,2	10,1
	50-64 ans	53,4	30,9	41,9	51,3	29,4	40,1	4,0	4,8	4,3
	15-64 ans	70,6	52,2	61,4	64,2	45,6	54,9	9,1	12,7	10,6
Année 2003	15-24 ans	34,3	26,4	30,5	23,6	17,9	20,8	31,4	32,3	31,8
	25-49 ans	90,8	73,4	82,1	82,6	65,2	74,0	9,0	11,1	9,9
	50-64 ans	54,9	33,2	43,9	52,7	31,7	42,0	4,0	4,4	4,2
	15-64 ans	70,6	53,8	62,2	63,5	47,4	55,4	10,1	11,9	10,9
Année 2004	15-24 ans	35,4	29,1	32,3	24,0	19,1	21,6	32,0	34,0	33,1
	25-49 ans	91,4	73,4	82,5	82,5	63,9	73,3	9,8	12,9	11,2
	50-64 ans	54,6	34,1	44,2	52,5	32,2	42,2	3,9	5,5	4,5
	15-64 ans	70,8	54,4	62,6	63,2	46,9	55,1	10,7	13,8	12,1
Année 2005	15-24 ans	35,4	29,6	32,5	24,7	19,5	22,1	30,2	34,2	32,0
	25-49 ans	91,4	75,0	83,2	82,9	65,5	74,2	9,3	12,7	10,8
	50-64 ans	57,2	38,1	47,5	54,1	35,4	44,6	5,4	7,1	6,1
	15-64 ans	71,2	56,1	63,7	63,7	48,4	56,1	10,5	13,8	11,9
Année 2006	15-24 ans	35,9	28,6	32,3	25,9	18,4	22,2	28,0	35,6	31,3
	25-49 ans	91,4	76,1	83,8	82,9	66,7	74,8	9,3	12,4	10,7
	50-64 ans	56,6	38,0	47,1	53,4	35,5	44,3	5,6	6,6	6,0
	15-64 ans	70,9	56,2	63,6	63,6	48,6	56,1	10,4	13,5	11,8
Année 2007	15-24 ans	34,7	29,1	31,9	26,5	19,4	23,1	23,5	33,1	27,8
	25-49 ans	91,5	76,5	84,0	83,6	67,7	75,7	8,6	11,5	9,9
	50-64 ans	57,1	39,3	48,1	54,9	37,0	45,8	3,9	5,8	4,7
	15-64 ans	70,7	56,7	63,7	64,3	49,6	57,0	9,0	12,5	10,5

Source: INS. Statistiques sociales. Enquête sur les forces de travail.

Tableau 3.5 : Evolution des demandeurs d'emplois inoccupés (Stat 92) et des chômeurs complets indemnisés (Stat info) en Wallonie et en Belgique - Taux de croissance à un an d'écart

	DEI Wallonie		DEI Belgique		CCI-de Wallonie (1)		CCI-de Belgique (1)	
	Nombre d'inscrits	Taux de croissance à un an d'écart en %	Nombre d'inscrits	Taux de croissance à un an d'écart en %	Nombre de paiements	Taux de croissance à un an d'écart en %	Nombre de paiements	Taux de croissance à un an d'écart en %
2003	246 076	8,4	538 141	9,5	199 700	9,1	432 466	11,6
2004	260 658	5,9	576 612	7,1	210 411	5,4	455 437	5,3
2005	266 978	2,4	596 397	3,4	217 708	3,5	469 719	3,1
2006	274 400	2,8	588 261	-1,4	215 061	-1,2	459 596	-2,2
2007	258 391	-5,8	532 459	-9,5	205 607	-4,4	429 087	-6,6
2008	243 861	-5,6	504 865	-5,2	195 460	-4,9	403 845	-5,9
2008.01	253 376	-7,1	516 922	-7,8	203 418	-6,4	422 495	-9,3
2008.02	251 846	-6,8	507 561	-7,5	200 694	-3,5	416 213	-5,9
2008.03	239 494	-8,0	492 622	-7,3	199 022	-2,4	415 218	-3,1
2008.04	239 709	-8,6	490 243	-6,8	189 800	-7,1	389 794	-10,0
2008.05	228 793	-9,5	469 357	-8,2	192 360	-3,6	394 608	-5,1
2008.06	229 521	-3,8	477 580	-4,2	194 934	-6,2	400 141	-6,7
2008.07	249 999	-3,3	528 379	-4,9	192 701	-8,0	389 747	-10,1
2008.08	254 016	-4,8	533 590	-5,5	200 930	-2,6	419 954	-1,8
2008.09	251 178	-4,6	517 945	-4,4	197 369	-6,7	408 548	-7,6
2008.10	242 936	-5,9	506 174	-4,0	192 291	-4,6	396 875	-3,9
2008.11	241 478	-3	501 866	-1,6	194 508	-2,4	406 298	-1,3
2008.12	243 985	-1,7	516 141	0,4	187 497	-5,4	386 253	-5,2

(1) Cette catégorie vise les chômeurs demandeurs d'emploi indemnisés par l'ONEM, à savoir les personnes bénéficiant d'allocations de chômage après un travail à temps plein et celles bénéficiant d'allocations d'attente après leurs études.

Sources : Forem – Adg (STAT 92), Onem (STAT Info) - Calculs : IWEPS - CESRW.

Tableau 3.6 : Ayants droit à des allocations payées par l'Onem, répartis par groupe, en Région wallonne, en octobre 2008

	Nombre de paiements	%
Groupe I – Chômeurs indemnisés	272.062	61,3%
Groupe I.1 – Demandeurs d'emploi inoccupés ayant droit à des allocations payées par l'ONEM	202.365	45,6%
<i>Après un emploi à temps plein</i>	122.681	
<i>Après études</i>	69.610	
<i>Après un emploi à temps partiel volontaire</i>	9.720	
<i>Prépension à temps plein sans dispense de l'inscription comme demandeur d'emploi</i>	354	
Groupe I.2 – Non-demandeurs d'emploi inoccupés ayant droit à des allocations payées par l'ONEM	69.697	15,7%
<i>Dispense pour difficultés sociales et familiales</i>	3.937	
<i>Chômeurs âgés</i>	33.957	
<i>Prépension à temps plein avec dispense de l'inscription comme demandeur d'emploi</i>	31.803	
Groupe II – Travailleurs soutenus par l'ONEM	110.741	24,9%
Groupe II.1 – Chômage temporaire et allocations connexes	40.954	9,2%
<i>Chômeurs temporaires</i>	37.917	
<i>Gardien-n-es d'enfants</i>	1.415	
<i>Vacances jeunes</i>	962	
<i>Vacances seniors</i>	27	
<i>Période non rémunérée dans l'enseignement</i>	633	
Groupe II.2 – Travailleurs à temps partiel avec maintien de droits et allocation de garantie de revenus	19.055	4,2%
Groupe II.3 – Mesures d'activation	50.732	11,4%
<i>Chômeurs avec dispense ALE</i>	226	
<i>Ciblées sur les chômeurs qui s'engagent à l'étranger</i>	1	
<i>Ciblées sur les jeunes chômeurs</i>	223	
<i>Ciblées sur les chômeurs âgés</i>	1.400	
<i>Ciblées sur la formation des chômeurs : études</i>	13.098	
<i>Ciblées sur la formation des chômeurs : formation professionnelle</i>	7.675	
<i>Ciblées sur les chômeurs de longue durée</i>	28.109	
Groupe III – Travailleurs qui aménagent leur temps avec le soutien de l'ONEM	60.579	13,6%
Groupe III.1 – Prépension à mi-temps	146	0,0%
Groupe III.2 – Interruption de carrière et congé thématique	32.461	7,3%
<i>Interruption de carrière – interruption complète</i>	2.245	
<i>Interruption de carrière – réduction de prestations</i>	20.463	
<i>Congé parental, soins palliatifs et assistance médicale</i>	9.753	
Groupe III.3 – Crédit-temps	27.972	6,3%
<i>Crédit-temps – interruption complète</i>	2.290	
<i>Crédit-temps – réduction de prestations</i>	25.682	
Total	443.382	

Source : ONEM.

Tableau 3.7 : Demandeurs d'emploi inoccupés ayant droit à des allocations payées par l'ONEM, par catégorie, en octobre 2008 – écart à un mois et à un an, par Région

	Région wallonne	dont Communauté germanophone	Région flamande	Région Bruxelles-Capitale	Pays	Mois - 1	An - 1
Groupe I	Les chômeurs indemnisés						
Hommes	139.033	1.439	160.201	47.033	346.267	- 5.174	- 7.911
Femmes	133.029	1.449	127.089	42.537	302.655	- 8.163	- 15.287
Total	272.062	2.888	287.290	89.570	648.922	- 13.337	- 23.198
Mois – 1	- 5.446	- 61	- 7.791	- 100	- 13.337	-	-
An - 1	- 10.359	47	- 12.495	- 344	- 23.198	-	-
Groupe II	Les travailleurs soutenus par l'ONEM						
Hommes	60.582	897	82.793	9.642	153.017	2.133	18.255
Femmes	50.159	669	67.064	8.889	126.112	- 3.659	7.762
Total	110.741	1.566	149.857	18.531	279.129	- 1.526	26.017
Mois – 1	1.591	228	- 4.079	962	- 1.526	-	-
An - 1	10.358	293	14.483	1.176	26.017	-	-
Groupe III	Les travailleurs qui aménagent leur temps avec le soutien de l'ONEM						
Hommes	17.154	264	54.948	3.109	75.211	359	3.982
Femmes	43.425	749	112.077	8.156	163.658	3.571	6.498
Total	60.579	1.013	167.025	11.265	238.869	3.930	10.480
Mois – 1	1.247	89	2.604	79	3.930	-	-
An - 1	2.298	68	7.879	303	10.480	-	-
Total							
Hommes	216.769	2.600	297.942	59.784	574.495	- 2.682	14.326
Femmes	226.613	2.867	306.230	59.582	592.425	- 8.251	- 1.027
Total	443.382	5.467	604.172	119.366	1.166.920	- 10.933	13.299
Mois – 1	- 2.608	256	- 9.266	941	- 10.933	-	-
An - 1	2.297	408	9.867	1.135	13.299	-	-

Source : ONEM

Tableau 3.8 : Chômeurs indemnisés (groupe I), par sous-groupe, en octobre 2008 – écart à un mois et à un an, par Région

	Région wallonne	dont Comm. Germ.	Région flamande	Région Bruxelles-Capitale	Pays	Mois - 1	An - 1
Groupe I.1. Demandeurs d'emploi inoccupés ayant droit à des allocations payées par l'ONEM							
Après un emploi à temps plein							
Hommes	66.810	717	60.049	29.436	156.295	- 3.130	- 2.677
Femmes	55.871	669	54.118	22.399	132.388	- 3.957	- 6.407
Total	122.681	1.386	114.167	51.835	288.683	- 7.087	- 9.084
Mois - 1	- 2.324	- 27	- 4.739	- 24	- 7.087	-	-
An - 1	- 4.525	83	- 4.607	48	- 9.084	-	-
Après études							
Hommes	26.773	90	8.719	7.740	43.232	- 1.656	- 2.446
Femmes	42.837	172	12.283	9.840	64.960	- 2.930	- 4.451
Total	69.610	262	21.002	17.580	108.192	- 4.586	- 6.897
Mois - 1	- 2.754	- 51	- 1.881	49	- 4.586	-	-
An - 1	- 4.689	- 20	- 2.153	- 55	- 6.897	-	-
Après un emploi à temps partiel volontaire							
Hommes	1.031	20	1.075	1.307	3.413	73	- 49
Femmes	8.689	247	11.326	3.183	23.198	- 566	- 1.360
Total	9.720	267	12.401	4.490	26.611	- 493	- 1.409
Mois - 1	- 125	- 2	- 396	28	- 493	-	-
An - 1	- 505	- 12	- 821	- 83	- 1.409	-	-
Prépension à temps plein sans dispense de l'inscription comme demandeur d'emploi							
Hommes	265	1	758	87	1.110	43	1.061
Femmes	89	4	209	37	335	- 31	303
Total	354	5	967	124	1.445	12	1.364
Mois - 1	14	0	- 2	0	12	-	-
An - 1	327	5	914	123	1.364	-	-
Groupe I.2. Non-demandeurs d'emploi inoccupés ayant droit à des allocations payées par l'ONEM							
Dispense pour difficultés sociales et familiales							
Hommes	116	3	279	13	408	- 18	51
Femmes	3.821	90	5.665	895	10.381	- 420	- 49
Total	3.937	93	5.944	908	10.789	- 438	2
Mois - 1	- 47	4	- 372	- 19	- 438	-	-
An - 1	170	5	- 270	102	2	-	-
Chômeurs âgés							
Hommes	19.081	237	26.493	5.753	51.327	- 229	- 3.431
Femmes	14.876	191	28.094	4.610	47.580	- 240	- 4.416
Total	33.957	428	54.587	10.363	98.907	- 469	- 7.847
Mois - 1	- 134	10	- 277	- 58	- 469	-	-
An - 1	- 1.371	- 12	- 6.192	- 284	- 7.847	-	-
Prépensions à temps plein avec dispense de l'inscription comme demandeur d'emploi							
Hommes	24.957	371	62.828	2.697	90.482	- 257	- 420
Femmes	6.846	76	15.394	1.573	23.813	- 19	1.093
Total	31.803	447	78.222	4.270	114.295	- 276	673
Mois - 1	- 76	5	- 124	- 76	- 276	-	-
An - 1	234	- 2	634	- 195	673	-	-

Source : ONEM

Tableau 3.9 : Travailleurs soutenus par l'ONEM (groupe II), par sous-groupe, en octobre 2008 – écart à un mois et à un an, par Région

	Région wallonne	dont Communauté germanophone	Région flamande	Région Bruxelles- Capitale	Pays	Mois - 1	An - 1
Groupe II.1 Travailleurs soutenus par l'ONEM – Chômage temporaire et allocations connexes							
Chômeurs temporaires							
Hommes	33.941	459	57.525	3.178	94.644	2.208	16.153
Femmes	3.976	81	18.719	979	23.674	- 2.400	6.316
Total	37.917	540	76.244	4.157	118.318	- 192	22.469
Mois – 1	145	49	5	- 342	- 192	-	-
An - 1	6.433	128	15.414	622	22.469	-	-
Gardien(ne)s d'enfants							
Hommes	0	0	13	0	13	- 5	- 15
Femmes	1.415	54	3.172	35	4.622	1.465	- 552
Total	1.415	54	3.185	35	4.635	1.460	- 567
Mois – 1	276	3	1.167	17	1.460	-	-
An - 1	- 183	10	- 356	- 28	- 567	-	-
Vacances jeunes							
Hommes	456	4	2.427	92	2.975	- 453	137
Femmes	506	3	2.625	143	3.274	408	109
Total	962	7	5.052	235	6.249	- 45	246
Mois – 1	71	- 17	- 172	56	- 45	-	-
An - 1	98	- 18	66	82	246	-	-
Vacances seniors							
Hommes	11	0	122	3	136	- 55	10
Femmes	16	0	165	6	187	- 51	53
Total	27	0	287	9	323	- 106	63
Mois – 1	- 12	0	- 91	- 3	- 106	-	-
An - 1	- 5	0	63	5	63	-	-
Période non rémunérée dans l'enseignement							
Hommes	136	1	249	31	416	- 985	- 21
Femmes	497	9	769	112	1.378	- 3.647	42
Total	633	10	1.018	143	1.794	- 4.632	21
Mois – 1	- 2.126	- 45	- 2.233	- 273	- 4.632	-	-
An - 1	- 10	- 5	27	4	21	-	-
Groupe II.2 Travailleurs soutenus par l'ONEM – Travailleurs à temps partiel avec maintien de droits et allocation de garantie de revenus							
Hommes	3.823	49	3.501	2.135	9.459	- 80	39
Femmes	15.232	287	19.093	2.759	37.084	- 1.308	1.544
Total	19.055	336	22.594	4.894	46.543	- 1.388	1.583
Mois – 1	104	36	- 1.820	328	- 1.388	-	-
An - 1	1.616	50	- 246	213	1.583	-	-
Groupe II.3 Travailleurs soutenus par l'ONEM – Mesures d'activation							
Chômeurs avec dispense ALE							
Hommes	130	0	278	61	469	20	29
Femmes	96	1	905	38	1.039	158	103
Total	226	1	1.183	99	1.508	178	132
Mois – 1	- 5	0	184	- 1	178	-	-
An - 1	- 16	0	160	- 12	132	-	-
Ciblées sur les chômeurs qui s'engagent à l'étranger							
Hommes	0	0	7	1	8	1	- 3
Femmes	1	0	18	1	20	0	- 2
Total	1	0	25	2	28	1	- 5
Mois – 1	- 9	0	11	- 1	1	-	-
An - 1	- 7	0	6	- 4	- 5	-	-
Ciblées sur les jeunes chômeurs							
Hommes	187	28	256	8	451	50	- 67
Femmes	36	5	57	2	95	- 14	- 19
Total	223	33	313	10	546	36	- 86
Mois – 1	19	14	18	- 1	36	-	-
An - 1	- 14	0	- 67	- 5	- 86	-	-

Ciblées sur les chômeurs âgés							
Hommes	1.092	34	3.994	130	5.216	- 1	1.647
Femmes	308	2	2.133	123	2.564	35	899
Total	1.400	36	6.127	253	7.780	34	2.546
Mois - 1	28	2	- 5	11	34	-	-
An - 1	443	16	2.014	89	2.546	-	-
Ciblées sur la formation des chômeurs : études							
Hommes	5.524	153	3.879	616	10.019	2.006	- 20
Femmes	7.574	100	3.811	1.096	12.481	2.501	- 1.550
Total	13.098	253	7.690	1.712	22.500	4.507	- 1.570
Mois - 1	2.689	136	1.327	491	4.507	-	-
An - 1	- 228	41	- 881	- 461	- 1.570	-	-
Ciblées sur la formation des chômeurs : formation professionnelle							
Hommes	4.811	55	4.135	732	9.678	229	- 115
Femmes	2.864	25	3.791	577	7.232	731	- 101
Total	7.675	80	7.926	1.309	16.910	960	- 216
Mois - 1	600	13	164	196	960	-	-
An - 1	- 3	5	- 292	79	- 216	-	-
Ciblées sur les chômeurs de longue durée							
Hommes	10.471	114	6.407	2.655	19.533	- 802	481
Femmes	17.638	102	11.806	3.018	32.462	- 1.537	920
Total	28.109	216	18.213	5.673	51.995	- 2.339	1.401
Mois - 1	- 189	37	- 2.634	484	- 2.339	-	-
An - 1	2.234	66	- 1.425	592	1.401	-	-

Source : ONEM

Tableau 3.10 : Travailleurs qui aménagent leur temps de travail avec le soutien de l'ONEM (groupe III), par sous-groupe, en octobre 2008 – écart à un mois et à un an, par Région

	Région wallonne	Communauté germanophone	Région flamande	Région Bruxelles-Capitale	Pays	Mois - 1	An - 1
Groupe III.1 Travailleurs qui aménagent leur temps avec le soutien de l'ONEM – Prépension à mi-temps							
Hommes	110	3	363	8	481	- 18	- 45
Femmes	36	0	53	11	100	- 2	- 31
Total	146	3	416	19	581	- 20	- 76
Mois – 1	5	0	- 23	- 2	- 20	-	-
An – 1	- 46	- 1	- 22	- 8	- 76	-	-
Groupe III.2 Travailleurs qui aménagent leur temps avec le soutien de l'ONEM – Interruption de carrière et congé thématique							
Interruption de carrière – Interruption complète							
Hommes	680	4	1.195	180	2.055	42	- 680
Femmes	1.565	41	3.669	420	5.654	360	- 191
Total	2.245	45	4.864	600	7.709	402	- 871
Mois – 1	27	3	350	25	402	-	-
An – 1	- 367	- 14	- 531	27	- 871	-	-
Interruption de carrière – Réduction de prestations							
Hommes	5.364	75	12.010	448	17.822	84	973
Femmes	15.099	351	30.710	1.751	47.560	2.593	- 201
Total	20.463	426	42.720	2.199	65.382	2.677	772
Mois – 1	862	73	1.786	29	2.677	-	-
An – 1	205	47	618	- 51	772	-	-
Congé parental, soins palliatifs et assistance médicale							
Hommes	1.682	14	8.470	442	10.594	30	1.556
Femmes	8.071	82	24.851	1.859	34.781	564	3.441
Total	9.753	96	33.321	2.301	45.375	594	4.997
Mois – 1	263	- 8	331	0	594	-	-
An – 1	977	7	3.902	118	4.997	-	-
Groupe III.3 Travailleurs qui aménagent leur temps avec le soutien de l'ONEM – Crédit-temps							
Crédit-temps – Interruption complète							
Hommes	531	11	1.639	288	2.458	- 71	- 494
Femmes	1.759	66	4.876	650	7.285	- 291	- 931
Total	2.290	77	6.515	938	9.743	- 362	- 1.425
Mois – 1	- 92	2	- 236	- 34	- 362	-	-
An – 1	- 405	- 7	- 947	- 73	- 1.425	-	-
Crédit-temps – Réduction de prestations							
Hommes	8.787	157	31.271	1.743	41.801	292	2.672
Femmes	16.895	209	47.918	3.465	68.278	347	4.411
Total	25.682	366	79.189	5.208	110.079	639	7.083
Mois – 1	182	19	396	61	639	-	-
An – 1	1.934	36	4.859	290	7.083	-	-

Source : ONEM

Tableau 3.11 : Demandeurs d'emploi inoccupés inscrits au Forem répartis par statut, au 30 novembre 2008 (Région wallonne, sauf Communauté germanophone)

Statut	Hommes		Femmes		Hommes et femmes		Novembre 2000	
	Valeurs du mois	Ecart à un an	Valeurs du mois	Ecart à un an	Valeurs du mois	Ecart à un an	Valeurs du mois	Ecart à 8 ans
Demandeurs d'emploi demandeurs d'allocations (sauf jeunes en stage d'attente)	91.320	- 2.015	100.417	- 6.344	191.737	- 8.359	194.401	- 2.664
Jeunes en stage d'attente	10.134	- 330	9.877	- 500	20.011	- 830	22.632	- 2.621
Inscrits obligatoires	9.247	+ 1.273	8.464	+ 857	17.711	+ 2.130	9.737	+ 7.974
Inscrits librement	3.339	- 219	6.329	- 133	9.668	- 352	9.141	+ 527
Total DEI	114.040	- 1.291	125.087	- 6.120	239.127	- 7.411	235.911	+ 3.216

Source : Forem.

Tableau 3.12 Demandeurs d'emploi demandeurs d'allocations (DEDA) et jeunes en stage d'attente répartis par niveau d'études, en Région wallonne de langue française, au 30 novembre 2008

Niveau d'études	DEDA		Jeunes en stage d'attente		DEDA et Jeunes en stage d'attente		
	Total	% femmes	Total	% femmes	Total	% femmes	Ecart à un an
1. Enseignement de base (primaire + secondaire de base)	45.926	43,0	2.054	37,5	47.980	42,8	- 2.048
2. Enseignement secondaire 2e degré	54.952	52,3	3.084	44,3	58.036	51,9	- 3.810
3. Enseignement secondaire 3e et 4e degré	53.237	61,4	8.994	48,2	62.231	59,5	- 2.060
4. Enseignement secondaire en alternance	721	43,1	154	37,7	875	42,2	+ 340
5. Enseignement supérieur 1er cycle	10.061	60,8	2.730	57,3	12.791	60,0	- 551
6. Enseignement supérieur 2e et 3e cycle	8.118	64,2	2.169	65,8	10.287	64,5	- 1.327
7. Contrat d'apprentissage	6.565	41,4	430	38,1	6.995	41,2	- 400
8. Autres études	12.157	40,0	396	49,5	12.553	40,3	+ 667
Total	191.737	52,4	20.011	49,4	211.748	52,1	- 9.189

Source : Forem.

Tableau 3.13 Demandeurs d'emploi demandeurs d'allocations (DEDA) et jeunes en stage d'attente répartis par classe d'âge, en Région wallonne de langue française, au 30 novembre 2008

Classe d'âge	DEDA		Jeunes en stage d'attente		DEDA et Jeunes en stage d'attente		
	Total	% femmes	Total	% femmes	Total	% femmes	Ecart à un an
1. Moins de 25 ans	31.397	50,6	18.578	49,5	49.975	50,2	- 2.446
2. De 25 à moins de 30 ans	28.336	53,4	1.431	47,7	29.767	53,1	- 1.835
3. De 30 à moins de 40 ans	45.513	54,4	2	100,0	45.515	54,4	- 3.324
4. De 40 à moins de 50 ans	42.920	52,1	0	---	42.920	52,1	- 3.911
5. 50 ans et plus	43.571	51,2	0	---	43.571	51,2	+ 2.327
Total	191.737	52,4	20.011	49,4	211.748	52,1	- 9.189

Source : Forem.

Tableau 3.14 Demandeurs d'emploi demandeurs d'allocations (DEDA) et jeunes en stage d'attente répartis par durée d'inoccupation, en Région wallonne de langue française, au 30 novembre 2008

Durée d'inoccupation	DEDA		Jeunes en stage d'attente		DEDA et Jeunes en stage d'attente		
	Total	% femmes	Total	% femmes	Total	% femmes	Ecart à un an
1. Moins de 6 mois	40.652	52,0	17.740	49,5	58.392	51,2	- 1.316
2. De 6 mois à moins d'un an	22.157	50,9	1.615	48,2	23.772	50,8	+ 723
3. D'un an à moins de 2 ans	35.574	51,8	627	49,3	36.201	51,7	- 251
4. de 2 ans à moins de 5 ans	43.936	52,2	29	48,3	43.965	52,2	- 5.453
5. 5 ans et plus	49.418	53,9	0	---	49.418	53,9	- 2.892
Total	191.737	52,4	20.011	49,4	211.748	52,1	- 9.189

Source : Forem.

Annexe 3.15 : Définitions du chômage - Source : IWEPS

1 - Le chômage dans l'Enquête sur les forces de travail (chômeurs au sens du Bureau international du travail –BIT)

A. Définition du chômage

Les chômeurs comprennent toutes les personnes ayant atteint l'âge de 15 ans, qui au cours de la semaine de référence, étaient à la fois :

- sans travail, c'est-à-dire n'étaient pas pourvues d'un emploi salarié (avec ou sans contrat formel) ou non salarié ;
- disponibles pour travailler dans un emploi salarié ou non salarié ; ceci signifie, dans le cadre de l'EFT, que si un travail était trouvé dans la semaine de référence considérée, la personne serait capable de commencer à travailler dans un délai de deux semaines ;
- à la recherche d'un emploi, c'est-à-dire qui avaient pris des dispositions spécifiques au cours d'une période récente spécifiée pour chercher un emploi salarié ou un emploi non salarié (dans le cadre de l'EFT, seules les méthodes actives utilisées au cours des quatre dernières semaines précédant l'entretien sont enregistrées ; les personnes ayant déjà trouvé un emploi (avant ou durant la semaine de référence) qui commenceront ultérieurement sont rangées parmi les chômeurs BIT, indépendamment des démarches entreprises au cours des quatre dernières semaines).

B. Mode de collecte et de calcul

Les données sont récoltées par une enquête qui couvre l'ensemble de la population des ménages privés qui résident sur le territoire national. L'enquête est basée sur un plan de sondage stratifié à deux degrés et la taille de l'échantillon est de 47 840 ménages pour l'ensemble de la Belgique, dont 18 720 en Wallonie.

Les personnes tirées au sort sont tenues de participer à l'enquête. Elles sont classées dans l'un des groupes (a un emploi, chômeur ou inactif), sur la base d'informations obtenues à l'aide d'un questionnaire portant principalement sur leur activité au cours d'une semaine de référence donnée (depuis 1999, l'échantillon est uniformément réparti sur les 52 semaines de l'année).

2 - Le chômage dans la statistique des demandeurs d'emploi (STAT 92), les demandeurs d'emploi inoccupés (DEI)

A. Définition du chômage

Il s'agit du nombre de personnes inscrites comme demandeur d'emploi auprès du Forem (ou du Vdab ou de l'Orbem ou de l'ADG), inoccupées et disponibles pour travailler.

Il comprend :

- a. Les demandeurs d'emploi demandeurs d'allocation (DE demandeurs d'allocation). Dans cette catégorie, on trouve :
 - les travailleurs dont le contrat de travail a pris fin ; ils perçoivent des allocations de chômage sur la base de prestations de travail (à temps plein ou à temps partiel) ;
 - les jeunes chômeurs (jusqu'à moins de 30 ans) qui peuvent, après avoir accompli une période de stage, bénéficier d'allocations sur la base des études faites ; ils perçoivent des allocations d'attente.
- b. Les jeunes en stage d'attente d'allocations à la sortie des études qui sont considérés comme demandeurs d'emploi non indemnisés.
- c. Les autres inscrits obligatoirement. Ce sont des chômeurs exclus temporairement du bénéfice des allocations de chômage et des demandeurs d'emploi à charge du CPAS.
- d. Les demandeurs d'emploi inoccupés et inscrits librement. Ce sont les personnes à la recherche d'un emploi qui n'ont pas droit aux allocations de chômage, mais peuvent bénéficier des services des offices publics de l'emploi.

B. Mode de collecte et de calcul

Il s'agit d'une « photographie » de la situation au dernier jour du mois des personnes encodées dans la STAT 92. Cette base de données est alimentée par les quatre organismes régionaux FOREM, VDAB, ADG et ORBEM dans le cadre de leur mission de placement des chômeurs.

3 - Le chômage dans la statistique des paiements (Stat info), les CCI-de

A. Définition du chômage

Le groupe des demandeurs d'emploi inoccupés de la Stat Info comprend des chômeurs qui ne sont pas liés par un contrat de travail et sont inscrits comme demandeurs d'emploi auprès de leur organisme régional. Il regroupe les catégories suivantes :

- a. Les chômeurs complets indemnisés admis sur la base de prestations de travail après un emploi à temps plein.
- b. Les chômeurs complets indemnisés admis sur la base des études.

Cette catégorie comprend :

- les ayants droit à des allocations de transition, soit des jeunes qui satisfont à l'obligation scolaire à temps partiel et qui peuvent prétendre à des allocations de transition ;
- les ayants droit à des allocations d'attente, soit des chômeurs complets inoccupés inscrits comme demandeurs d'emploi qui bénéficient d'allocations d'attente sur la base des études ou d'un apprentissage.

B. Mode de collecte et de calcul

Cette statistique est basée sur les allocations payées pendant le mois concerné. Ne sont donc pas repris les demandeurs d'emploi ne percevant pas d'allocations : les jeunes en stage d'attente, les demandeurs d'emploi libres inoccupés, les travailleurs à temps partiel avec maintien des droits sans allocation de garantie de revenu...

Annexe 3.16 : Définitions des ayants droit aux allocations payées par l'ONEM – Source : ONEM

GRUPE I - LES CHOMEURS INDEMNISES

Ce groupe comprend les chômeurs indemnisés demandeurs d'emploi après travail (à temps plein ou à temps partiel volontaire), et après études, les dispensés pour difficultés sociales et familiales ainsi que les chômeurs âgés et les prépensionnés à temps plein.

Ce groupe 1 est subdivisé en:

I.1 - Les demandeurs d'emploi inoccupés qui ont droit à des allocations payées par l'ONEM

I.1.1 - Chômeurs après un emploi à temps plein

Les chômeurs complets inoccupés inscrits comme demandeur d'emploi sur base de prestations de travail comprennent les:

- chômeurs complets qui perçoivent des allocations sur base de prestations de travail;
- chômeurs complets qui perçoivent des allocations sur base de prestations de travail effectuées auprès du CPAS;
- chômeurs complets originaires d'un autre Etat membre de l'UE qui se rendent en Belgique (exportation des droits vers la Belgique);
- chômeurs qui bénéficient d'allocations sur base de prestations de travail dans un atelier protégé.

I.1.2 - Chômeurs après études

Les chômeurs complets inoccupés inscrits comme demandeur d'emploi qui bénéficient d'allocations d'attente sur base des études ou d'un apprentissage.

I.1.3 - Chômeurs après un emploi à temps partiel volontaire

Les chômeurs ayant droit à des allocations de chômage après un emploi à temps partiel volontaire (ils bénéficient de demi-allocations en proportion de l'horaire de travail dans leur emploi à temps partiel).

I.1.4 - Prépension à temps plein sans dispense de l'inscription comme demandeur d'emploi

Les prépensionnés sur base d'une reconnaissance de l'employeur en restructuration ou en difficultés et suite à un licenciement collectif annoncé après le 30.03.2006, doivent être inscrits dans une cellule pour l'emploi pendant 6 mois. En outre, le prépensionné doit s'inscrire comme demandeur d'emploi auprès d'un service public de placement et de formation professionnelle.

I.2 - Les non-demandeurs d'emploi inoccupés qui ont droit à des allocations payées par l'ONEM

I.2.1- Dispensés pour difficultés sociales et familiales

Il s'agit de chômeurs complets qui sont dispensés temporairement de l'inscription comme demandeur d'emploi en raison de difficultés sur le plan social et familial. Cette dispense est accordée pour une période de 6 mois et de 12 mois au maximum (avec possibilité de prolongation).

I.2.2 - Chômeurs âgés

Depuis le 1er juillet 2002 il existe deux types de dispenses pour les chômeurs de 50 ans et plus : la dispense maximale et la dispense minimale.

Dispense au sens strict (dispense minimale) : le chômeur est dispensé de la présentation au contrôle communal (pointage), mais doit rester inscrit comme demandeur d'emploi.

Dispense au sens large (dispense maximale) : le chômeur est également dispensé de l'inscription comme demandeur d'emploi.

Les chômeurs qui sont repris dans cette catégorie sont ceux qui bénéficient d'une dispense maximale. Ce sont:

- les chômeurs âgés de 58 ans ou plus ;
- les chômeurs âgés de 50 à 57 ans qui bénéficient d'allocations de chômage depuis au moins un an et qui justifient d'un passé professionnel d'au moins 38 ans.

I.2.3 - Prépension à temps plein avec dispense de l'inscription comme demandeur d'emploi

La prépension conventionnelle est un régime qui, en cas de licenciement, permet à certains travailleurs âgés de bénéficier en plus de l'allocation de chômage, d'une indemnité complémentaire à charge de l'employeur ou d'un Fonds agissant à sa place. La prépension conventionnelle ne constitue donc pas une pension anticipée, mais un chômage complet accompagné d'une indemnité complémentaire. La prépension conventionnelle ne concerne que les travailleurs du secteur privé.

Si l'on demande la prépension sur base d'une reconnaissance de l'employeur comme étant en restructuration ou en difficultés et suite à un licenciement collectif annoncé après le 30.03.2006, on doit rester inscrit comme demandeur d'emploi. On peut toutefois être dispensé de cette obligation à partir de l'âge de 58 ans en demandant la dispense « chômeur âgé ».

Dans ce groupe sont également repris les travailleurs frontaliers âgés.

GRUPE II - LES TRAVAILLEURS SOUTENUS PAR L'ONEM

Ce groupe comprend les travailleurs en chômage temporaire ou qui font appel à des allocations apparentées, les travailleurs à temps partiel avec maintien de droits et allocation de garantie de revenu ainsi que les chômeurs qui bénéficient de l'activation des allocations de chômage au sens large.

II.1 - Chômage temporaire et allocations connexes

II.1.1 - Chômeurs temporaires

Les chômeurs temporaires sont des travailleurs dont le contrat de travail est temporairement suspendu (pour les motifs de force majeure, incident technique, intempéries, raison économique, vacances annuelles, grèves / lock-out).

II.1.2 - Gardien(ne)s d'Enfants

Un régime spécifique a été instauré afin d'octroyer aux gardiens et gardiennes d'enfants une compensation financière partielle pour la perte de revenu due à une occupation incomplète (uniquement pour les jours d'absence qui ne dépendent pas de la volonté du (de la) gardien(ne) d'enfants). Les jours effectivement indemnisables sont indemnisés à une allocation journalière forfaitaire indexée.

II.1.3 - Vacances jeunes

Le jeune qui termine ses études, est âgé de moins de 25 ans et travaille au moins un mois comme salarié pendant l'année au cours de laquelle il a terminé ses études peut, l'année suivante, prendre des vacances jeunes en complément de son droit incomplet à des vacances. Pour chaque jour de vacances jeunes, il perçoit, à charge de l'assurance chômage, une allocation égale à 65% de son salaire journalier plafonné.

II.1.4 - Vacances seniors

Le travailleur qui, au 31 décembre de l'exercice de ses vacances, a atteint l'âge de 50 ans et reprend le travail, mais qui, suite à du chômage dans l'exercice de vacances, n'a pas droit à quatre semaines de vacances rémunérées, peut, après épuisement des jours de vacances ordinaires, obtenir des jours de vacances seniors à raison de maximum quatre semaines avec des allocations de vacances seniors. Le montant journalier est égal à 65% du salaire journalier plafonné moyen.

II.1.5 - Période non-rémunérée dans l'enseignement

Au cours des mois de juillet et août, les enseignants sont dispensés de l'obligation d'être demandeur d'emploi et d'être inscrit en tant que tel. La dispense s'applique à tous ceux qui, au cours de l'année scolaire qui précède les grandes vacances, ont effectué des prestations de travail rémunérées dans un établissement d'enseignement organisé, subventionné ou reconnu par la Communauté.

II.2 - Travailleur à temps partiel avec maintien de droit et allocation de garantie de revenu

Depuis le 1er juillet 1993, une nouvelle catégorie « travailleurs à temps partiel » a été créée : les travailleurs à temps partiel avec maintien de droits. Un travailleur à temps partiel avec maintien de droits peut, lors de son emploi à temps partiel et dans certaines conditions particulières, percevoir une allocation de garantie de revenu. Depuis le 1er juillet 2005, l'allocation de garantie de revenu est déterminée selon une nouvelle méthode de calcul.

II.3 - Mesures d'activation

II.3.1 - Chômeurs avec dispense ALE

Le travailleur ALE qui justifie de 180 heures de travail en ALE dans une période de référence de six mois, n'est encore uniquement dispensé que de la présentation au contrôle.

Il n'est donc PLUS dispensé de l'obligation :

- d'être inscrit comme demandeur d'emploi ;
- d'être disponible pour le marché général du travail ;
- d'accepter un emploi convenable ou un parcours d'insertion ;
- de se présenter au service de placement et/ou de la formation professionnelle ou auprès d'un employeur après être convoqué ou renvoyé par ce service.

Via l'article 80 3°, il reste toutefois dispensé de l'application de la procédure en matière de chômage de longue durée.

S'il justifie d'une incapacité de travail définitive de 33% et du nombre requis d'heures prestées en ALE, il RESTE dispensé de l'obligation d'être inscrit comme demandeur d'emploi, d'être disponible pour le marché général du travail,...

La dispense pour les travailleurs ALE APS n'a pas subi de changements.

II.3.2 - Mesures d'activation ciblées sur les chômeurs qui s'engagent à l'étranger

Les chômeurs qui ont atteint l'âge de 50 ans peuvent obtenir une dispense de l'obligation de s'inscrire comme demandeur d'emploi pour la période durant laquelle ils résident à l'étranger pour mettre gratuitement et volontairement à disposition leur expérience professionnelle. La possibilité d'une demande de dispense s'applique également aux chômeurs qui souhaitent participer à une action humanitaire à l'étranger et aux jeunes chômeurs coopérants.

II.3.3 - Mesures d'activation ciblées sur les jeunes chômeurs

Pour les jeunes très peu qualifiés, les jeunes peu qualifiés d'origine étrangère et les jeunes peu qualifiés handicapés il est instauré une mesure d'activation par laquelle une partie du salaire net est prise en charge par l'ONEM sous forme d'une allocation de travail (= ACTIVA START).

II.3.4 - Mesures d'activation ciblées sur les chômeurs âgés

Certains chômeurs complets indemnisés âgés de 50 ans et plus reçoivent de l'ONEM une allocation forfaitaire mensuelle en cas de reprise du travail salarié (ou dans la fonction publique). Depuis le 1er avril 2006, le complément est également accordé à des chômeurs âgés qui entament une activité comme indépendant.

II.3.5 - Mesures d'activation ciblées sur la formation de chômeurs/les études

Il s'agit des dispensés pour suivre des études, des cours ou une formation (à l'exception d'une formation professionnelle), mais aussi de nouveaux statuts dans le cadre du pacte entre les générations comme les

allocations de formation, les allocations d'établissement et les allocations de stage lors d'un stage d'insertion (FPI light).

II.3.6 - Mesures d'activation ciblées sur la formation de chômeurs/la formation professionnelle

La formation visée ici concerne la formation professionnelle organisée ou subventionnée par le service régional de placement et de formation professionnelle ainsi que la formation individuelle dans une entreprise ou dans un établissement d'enseignement reconnu par ce service régional.

II.3.7 - Mesures d'activation ciblées sur les chômeurs de longue durée

Il s'agit des chômeurs complets qui sont occupés dans un atelier protégé, des travailleurs qui sont occupés dans un programme de transition professionnelle, des chômeurs occupés dans un emploi dans le cadre de l'économie sociale (SINE) et des chômeurs percevant une allocation de travail dans le cadre du Plan Activa (y compris le Plan Activa APS (agents de prévention et de sécurité)), du Plan Activa Plus (lutte contre la pauvreté) et du Plan Activa Fermeture.

GRUPE III - LES TRAVAILLEURS QUI AMENAGENT LEUR TEMPS DE TRAVAIL AVEC LE SOUTIEN DE L'ONEM

Ce groupe comprend les travailleurs en prépension à mi-temps, les travailleurs en interruption de carrière ou en crédit-temps.

III.1 - Prépension à mi-temps

Les travailleurs peuvent bénéficier d'une prépension à mi-temps s'ils:

- justifient d'une carrière de 25 ans en tant que travailleur ;
- ont droit à des allocations de chômage ;
- ont travaillé à temps plein au cours de 12 derniers mois ;
- vont travailler à mi-temps ;
- ont atteint un certain âge.

Le revenu à garantir en cas de prépension à mi-temps est fixé à mi-chemin entre le salaire net d'un temps plein et la prépension à temps plein.

Les prépensionnés à mi-temps doivent, en principe, être remplacés :

- au moins à mi-temps ;
- durant toute la durée de la prépension à mi-temps.

III.2 - Interruption de carrière et congés thématiques

L'interruption de carrière est un « système » qui offre aux travailleurs la possibilité de suspendre entièrement ou partiellement leur carrière tout en bénéficiant d'une allocation. L'allocation octroyée varie en fonction de la nature de l'interruption de carrière (complète, à mi-temps,...), et le régime de travail (à temps plein ou à mi-temps). Depuis le 1er juillet 2002, un nouveau régime est entré en vigueur pour les entreprises publiques autonomes: ces données sont reprises en interruption de carrière.

III.2.1 - Interruption complète

III.2.2 - Interruption de carrière - réduction de prestations

III.2.3 - Congé parental, soins palliatifs et assistance médicale

Ces formes spécifiques sont valables pour tous les travailleurs.

Le congé parental

Il permet soit d'interrompre complètement les prestations de travail durant 3 mois consécutifs soit, lors d'un travail à temps plein, de réduire les prestations à mi-temps pendant 6 mois consécutifs pour élever des enfants en bas âge.

Le congé pour soins palliatifs

Il permet d'interrompre complètement les prestations de travail ou de réduire les prestations pour une période d'un mois éventuellement à prolonger d'un mois pour dispenser des soins palliatifs à une personne qui souffre d'une maladie incurable.

L'assistance médicale

Il permet d'interrompre complètement les prestations de travail ou de réduire les prestations pour assister ou octroyer des soins à un membre du ménage ou de la famille jusqu'au deuxième degré (frère, sœur, parents, grands-parents...) qui souffre d'une maladie grave.

III.3 - Crédit-temps

Dès le 1er janvier 2002, l'interruption de carrière du secteur privé a été remplacée par le « crédit-temps ». Le crédit-temps permet d'interrompre temporairement soit totalement soit partiellement la carrière professionnelle. Pendant la période de suspension du contrat de travail ou de la réduction des prestations de travail, l'allocation est payée par l'ONEM. Il y a 3 formules:

- la suspension complète du contrat de travail et la réduction des prestations à mi-temps ;
- la diminution des prestations de travail d'un cinquième temps ;
- pour les travailleurs âgés d'au moins 50 ans, la réduction des prestations de travail à mi-temps ou leur diminution d'un cinquième temps.

III.3.1 - Crédit-temps, interruption complète

III.3.2 - Crédit-temps, réduction de prestations

Tableau 3.17 Répartition des Wallons selon le niveau du diplôme le plus élevé obtenu, par genre et catégorie d'âge (en %) - 2007

		25-34	35-44	45-54	55-64	65 et +	Total 25-64	Total 25-64 en 2000
Hommes	primaire ou sans diplôme	8,6	9,3	16,7	22,6	41,4	14,1	19,5
	secondaire inférieur	14,7	18,8	21,7	24,1	21,7	19,8	25,2
	moins que secondaire supérieur	23,3	28,1	38,4	46,7	63,1	33,8	44,7
	secondaire supérieur	44,9	42,2	34,8	28,3	21,5	37,8	31,6
	supérieur court	17,9	13,7	13,4	10,7	6,7	14,0	11,6
	supérieur niveau universitaire	13,9	16,0	13,5	14,2	8,7	14,4	12,1
Somme Hommes		100,0	100,0	100,0	100,0	100,0	100,0	100,0
Femmes	primaire ou sans diplôme	6,3	10,4	19,2	26,8	54,1	15,6	20,6
	secondaire inférieur	13,2	16,5	21,5	25,3	22,2	19,1	23,8
	moins que secondaire supérieur	19,5	26,9	40,7	52,1	76,3	34,6	44,4
	secondaire supérieur	37,0	37,8	31,8	27,0	15,8	33,6	29,1
	supérieur court	27,5	22,5	18,7	15,2	5,7	21,0	18,5
	supérieur niveau universitaire	16,0	12,8	8,8	5,6	2,3	10,8	8,0
Sommes Femmes		100,0	100,0	100,0	100,0	100,0	100,0	100,0
Total	primaire ou sans diplôme	7,5	9,8	18,0	24,8	49,0	14,8	20,1
	secondaire inférieur	14,0	17,7	21,6	24,7	22,0	19,4	24,5
	moins que secondaire supérieur	21,4	27,5	39,5	49,5	71,0	34,2	44,6
	secondaire supérieur	41,0	40,0	33,3	27,7	18,1	35,7	30,3
	supérieur court	22,7	18,1	16,1	13,0	6,1	17,5	15,1
	supérieur niveau universitaire	15,0	14,4	11,1	9,8	4,8	12,6	10,0
Somme Total		100,0	100,0	100,0	100,0	100,0	100,0	100,0

Source : SPF Economie, Direction générale Statistique et information économique. Enquête sur les forces de travail 2007 (moyennes annuelles).
Calculs IWEPS

Tableau 3.18: Répartition de la population (25-64 ans) selon le niveau du diplôme le plus élevé obtenu, par région de domicile et par genre (en %)

	Région wallonne			Région flamande			Région Bruxelles-Capitale			Belgique
	Hommes	Femmes	Total	Hommes	Femmes	Total	Hommes	Femmes	Total	Total
Secondaire inférieur maximum	33,8	34,6	34,2	30,9	30,8	30,8	31,8	32,3	32,1	32,0
Secondaire supérieur	37,8	33,6	35,7	39,2	35,7	37,5	27,5	26,5	27,0	35,9
Supérieur	28,4	31,8	30,1	29,9	33,5	31,7	40,7	41,2	41,0	32,1
Total	100,0	100,0	100,0	100,0	100,0	100,0	100,0	100,0	100,0	100,0

Source : SPF Economie, Direction générale Statistique et information économique. Enquête sur les forces de travail 2007 (moyennes annuelles).
Calculs IWEPS

Tableau 3.19: Pourcentage de la population (20-24 ans) ayant terminé l'enseignement secondaire supérieur, évolution 2002-2006 selon le genre et les régions

		2002	2003	2004	2005	2006	2007
Région flamande	H	83,5	81,1	82,3	81,5	84,3	84,9
	F	87,8	86,4	87,7	88,8	88,8	88,9
	T	85,6	83,7	84,9	85,1	86,5	86,9
Région wallonne	H	73,9	74,3	74,5	75,1	73,3	76,4
	F	82,9	83,2	83,3	83,1	84,1	81,7
	T	78,3	78,7	78,9	79,0	78,6	79,0
Région Bruxelles-Capitale	H	63,7	70,7	73,2	71,4	69,2	68,3
	F	74,7	79,7	74,4	73,6	73,9	74,7
	T	69,5	75,4	73,8	72,5	71,7	71,7
Pays	H	78,5	77,9	78,9	78,4	79,1	80,4
	F	84,8	84,6	84,8	85,3	85,6	84,9
	T	81,6	81,2	81,8	81,8	82,4	82,6

Source : SPF Economie, Direction générale Statistique et information économique. Enquête sur les forces de travail 2007 (moyennes annuelles). Calculs IWEPS

Tableau 3.20 : Pourcentage de la population (18-24 ans) qui n'a pas terminé l'enseignement secondaire supérieur et qui n'est plus dans l'éducation

		2002	2003	2004	2005	2006	2007
Région flamande	H	14,4	14,8	13,3	13,2	12,9	10,9
	F	8,8	10,2	8,7	8,0	9,0	7,6
	T	11,7	12,5	11,0	10,7	11,0	9,3
Région wallonne	H	19,7	19,2	18,1	17,0	21,4	16,1
	F	12,6	12,8	12,4	12,1	12,5	12,5
	T	16,1	16,1	15,3	14,6	17,0	14,3
Région Bruxelles-Capitale	H	26,4	21,9	19,4	20,4	25,8	23,4
	F	18,7	15,8	16,9	18,4	19,2	17,3
	T	22,4	18,8	18,1	19,4	22,4	20,2
Pays	H	17,1	16,9	15,4	15,2	17,1	13,9
	F	11,0	11,6	10,8	10,5	11,2	10,3
	T	14,1	14,3	13,1	12,9	14,2	12,1

Source : SPF Economie, Direction générale Statistique et information économique. Enquête sur les Forces de travail 2007 (moyennes annuelles). Calculs IWEPS

Tableau 3.21 : Congé-éducation payé : employeurs ayant introduit un dossier, travailleurs bénéficiaires, heures de formation, budgets approuvés, par Région, 1996-2006

	1995-1996				2005-2006			
	Employeurs	Travailleurs	Heures	Budget	Employeurs	Travailleurs	Heures	Budget
Bruxelles	734	5.419	359.093	4.821.722	1.105	11.607	844.701	14.574.129
Flandre	3.522	22.433	1.811.507	25.165.242	6.264	45.654	2.933.727	52.283.647
Wallonie	1.130	7.190	583.648	8.160.031	1.773	10.540	667.090	11.762.159
Total	5.386	35.042	2.754.248	38.146.995	9.142	67.801	4.445.519	78.619.935

Source : SPF Emploi, Travail et concertation sociale

Tableau 3.22 : FOREm : Formations qualifiantes des demandeurs d'emploi, 2006-2007

	2006		2007	
	Population	Heures	Population	Heures
Gestion propre ¹	28.747	4.449.084	32.012	5.067.730
Partenariats ²	5.776	2.148.236	6.329	2.230.289
TOTAL	34.523	6.597.320	38.341	7.298.019

Source : LE FOREm

Tableau 3.23 : Evolution du nombre de stagiaires, heures de formation et EFT/OISP agréées, 2000-2007

Année	OISP agréés	Stagiaires	Heures de formation	EFT agréées	Stagiaires	Heures de formation
2000	72	11.132	2.011.900	64	2.155	1.233.362
2001	70	11.787	2.134.139	66	2.449	1.353.265
2002	70	13.414	2.355.599	66	2.491	1.400.233
2003	74	13.135	2.559.240	67	2.574	1.473.476
2004	74	14.079	2.807.534	72	2.611	1.633.687
2005	73	15.228	2.877.429	70	3.494	1.864.205
2006	94	15.887	3.381.557	71	3.653	1.922.207
2007 ³	95	14.652	2.931.113	68	3.612	1.997.565
2000-2006	-	+ 42,7%	+ 25%	68	+ 69,5%	+ 55%

Source : MRW – DFP - DGEE

Tableau 3.24 : Situation des entrées en PFI en Région wallonne, 1998-2007

DR	PFI 2007	PFI 2006	PFI 2005	PFI 2004	PFI 2003	PFI 2002	PFI 2001	PFI 2000	PFI 1999	PFI 1998	% Ecart	
											2006-2007	1998-2007
Charleroi	1.680	1.571	1.328	1.312	1.155	1.165	1.223	1.367	1.183	787	6,9%	113,5%
Mons	656	677	661	692	667	697	583	526	478	498	- 3,1%	31,7%
La Louvière	896	1.029	837	821	715	648	574	493	424	372	- 12,9%	140,9%
Mouscron	122	151	122	124	113	130	131	128	232	167	- 19,2%	- 26,9%
Tournai	975	925	894	857	798	846	664	625	471	432	5,4%	125,7%
Huy	463	449	353	311	335	337	373	334	258	244	3,1%	89,8%
Liège	2.061	1.995	1.756	1.689	1.492	1.497	1.437	1.542	1.129	1.456	3,3%	41,6%
Verviers	793	797	763	653	495	448	446	385	366	230	- 0,5%	244,8%
Arlon	743	822	660	735	661	599	572	478	422	255	- 9,6%	191,4%
Namur	1.567	1.577	1.368	1.309	1.249	1.144	1.168	1.001	949	559	- 0,6%	180,3%
Nivelles	1.275	1.108	959	899	670	714	671	483	498	538	15,1%	137,0%
Total	11.231	11.101	9.701	9.402	8.350	8.225	7.842	7.362	6.410	5.538	1,2%	102,8%

Source : Le FOREm

¹ Les Cdc forem sont compris dans la gestion propre.

² Les Cdc asbl sont compris dans les partenariats.

³ Incomplet : 81 OISP sur 95, 66 EFT sur 68.

Tableau 3.25 : Répartition des PFI par taille d'entreprise, 1999-2007

Répartition des entreprises bénéficiant d'un PFI	Etablissements occupant				
	0 à 5 travailleurs	6 à 20 travailleurs	21 à 50 travailleurs	51 à 200 travailleurs	> à 200 travailleurs
1999	71,9%	16,8%	7,7%	1,6%	2,0%
2000	73,2%	17,2%	6,1%	1,6%	1,9%
2001	69,8%	19,6%	7,0%	2,2%	1,4%
2002	69,5%	19,9%	7,3%	2,0%	1,3%
2003	67,9%	21,0%	7,3%	2,5%	1,3%
2004	67,8%	20,9%	7,3%	2,8%	1,1%
2005	66,5%	21,5%	7,6%	3,2%	1,2%
2006	61,6%	24,9%	8,9%	3,5%	1,1%
2007	54,9%	29,6%	10,2%	4,0%	1,3%

Source : Le FOREm

Tableau 3.26 : Répartition des PFI selon les secteurs d'activité 2007

	Répartition des PFI	Répartition des travailleurs RW (12/2005)
Agriculture / Elevage / Pêche	3,5%	0,6%
Industrie extractive	0,5%	0,4%
Industrie alimentaire	1,5%	3,0%
Textile / Habillement / Cuir	0,6%	0,5%
Industrie du bois et du papier	1,4%	1,0%
Imprimerie / Edition	1,5%	0,7%
Industrie de la chimie	1,1%	3,4%
Minéraux non métalliques + Verre	0,6%	1,9%
Industrie métallurgique	4,8%	4,2%
Construction de machines – appareils électriques – matériel de transport	5,2%	4,3%
Industries manufacturières diverses	0,7%	0,4%
Construction	22,5%	8,5%
Commerce de gros et de détail	22,1%	17,2%
Banques / Assurances	3,3%	2,7%
Transport / Communications	2,4%	8,6%
Services aux entreprises / Immobilier	15,8%	10,8%
Horeca	3,1%	3,5%
Santé – Action sociale – services collectifs sociaux et personnels	7,9%	26,8%
Eau, gaz, électricité, énergie	0,6%	1,1%
Divers	1,2%	0,1%

Source : Le FOREm

Tableau 3.27 : Répartition des PFI selon le niveau de qualification, 1998-2007

PFI	< E.S.S.	E.S.S.	> E.S.S.
1998	29,9%	38,0%	23,1%
1999	30,6%	42,0%	21,2%
2000	35,1%	41,6%	14,3%
2001	30,6%	42,9%	17,1%
2002	29,2%	40,8%	21,0%
2003	26,4%	41,6%	23,9%
2004	27,8%	42,2%	22,2%
2005	27,5%	40,2%	24,2%
2006	27,7%	41,7%	21,2%
2007	33,0%	41,6%	19,6%

Source : Le FOREm

Tableau 3.28 : Chèque-formation : évolution 2003-2007

	2003	2004	2005	2006	2007	2007-2006
Nombre de chèques remboursés	441.036	522.590	470.062	497.113	573.642	+15%
Nombre de chèques commandés	-	-	-	488.410 CF + 52.122 CFL	563.633 CF + 65.489 CFL	+16%
Nombre d'entreprises différentes	6.592	7.398	6.896	7.606	7.755	+ 2%
Nombre de sessions	17.974	21.948	18.897	21.266	22.303	+ 5%
Nombre de modules différents	2.381	2.599	2.510	2.563	2.717	+ 6%
Nombre d'opérateurs actifs dans la mesure CF	216	237	249	241	245	+ 2%
Nombre de travailleurs bénéficiaires ⁴	Non disponible	14.723	12.708	15.111	20.336	-
Ration heurs formation CF / nombre d'entreprises	67	71	68	65	74	+14%
Ration heures formation CF / Nombre de sessions	25	24	25	23	26	+13%

Source : Le FOREm

Tableau 3.29 : Crédit-adaptation : évolution 2006-2007

	2006	2007	2006-2007
Nombre de dossiers clôturés	250	308	+ 23%
Nombre d'entreprises différentes	239	284	+ 18,8%
Personnes formées	11.350	12.377	+ 9%
Heures réelles subsidiées	573.276 h	698.326 h	+ 21%
Heures / travailleur	50,5 h	56,4 h	-
Montant / travailleur	392,44 €	453,37 €	-

Source : Le FOREm

Tableau 3.30 : Nombre d'actions de formation en alternance agréées par les CSEF, 1999-2007

	1999	2000	2001	2002	2003	2004	2005	2006	2007
Brabant wallon	53	93	99	150	182	168	192	206	237
Liège	539	513	700	760	938	965	1.062	1.359	1.376
Namur	250	353	453	452	472	535	572	707	828
Bruxelles-Capitale	230	379	527	379	346	365	382	519	504
Luxembourg	178	244	310	361	426	471	514	552	479
Non localisé	5	3	0	0	0	0	0	10	12
Mons	194	198	318	410	444	526	540	546	594
Charleroi	285	270	325	443	551	607	615	732	692
La Louvière	220	293	378	545	482	563	641	750	585
Mouscron	209	206	249	280	232	215	222	254	222
Tournai	154	144	175	198	277	238	288	307	274
TOTAL	2.317	2.697	3.534	3.978	4.350	4.628	5.028	5.942	5.803

Source : Sysfal

⁴ Données incomplètes :
2005 : 162 opérateurs sur 249.
2006 : 190 opérateurs sur 241.
2007 : 227 opérateurs sur 245.

Tableau 3.31 : Répartition des stagiaires selon la taille de l'entreprise, 1999-2007

Nombre d'employés	1999	2000	2001	2002	2003	2004	2005	2006	2007
1 employé	1.079	1.007	1.319	1.489	1.602	1.747	1.880	2.274	2.285
2 employés	220	299	372	418	481	537	565	593	578
3 employés	142	198	279	298	364	365	403	495	446
4 employés	102	127	160	216	219	245	298	324	317
5 employés	87	99	152	199	178	211	224	274	264
De 6 à 10 employés	227	277	339	453	490	525	560	728	657
De 11 à 15 employés	114	133	198	197	259	260	257	306	353
De 16 à 20 employés	60	101	144	128	134	150	173	181	243
De 21 à 50 employés	136	201	269	253	317	307	369	438	362
+ de 50 employés	150	255	302	327	306	306	299	329	298

Source : Sysfal

Tableau 3.32 : Evolution du nombre de contrats d'apprentissage et de conventions de stage au 31.12.2007

	2000	2001	2002	2003	2004	2005	2006	2007
Apprentissage	6.959	6.410	6.032	5.518	5.393	5.532	5.474	5.390
Progression		- 8,56%	- 6,27%	- 9,31%	- 2,32%	2,51%	- 1,08%	- 1,5%
Convention de stage	3.309	3.206	3.097	3.053	3.026	3.202	3.325	3.394
Progression		- 3,21%	- 3,52%	- 1,44%	- 0,89%	5,50%	3,70%	2,1%
TOTAL	10.268	9.616	9.129	8.571	8.419	8.734	8.799	8.784
Progression		- 6,78%	- 5,33%	- 6,51%	- 1,81%	3,61%	0,73%	- 0,01%

Source : IFAPME

Tableau 3.33 : Tableau de bord des partenaires sociaux

			1998	1999	2000	2002	2004	2005	2006	2007p ⁵
I. Investissement des employeurs en faveur des travailleurs										
Bilans sociaux										
	Cours et stages		1,24%	1,25%	1,34%	1,17%	1,09%	1,06%	1,08%	1,12%
	Toutes formes de formation		n.d.	n.d.	n.d.	n.d.	n.d.	n.d.	n.d.	n.d.
II. Taux de participation										
Bilans sociaux										
	Cours et stages	Moyenne	29,6%	30,4%	32,3%	31,7%	32,7%	32,7%	32,5%	32,6%
		Hommes	28,6%	29,9%	32,3%	31,9%	32,6%		33,2%	33,2%
		Femmes	28,4%	29,5%	30,2%	31,6%	32,7%		32,7%	32,7%
		Moyenne	n.d.	n.d.	n.d.	n.d.	n.d.	n.d.	n.d.	n.d.
	Toutes formes de formation	Hommes	n.d.	n.d.	n.d.	n.d.	n.d.	n.d.	n.d.	n.d.
		Femmes	n.d.	n.d.	n.d.	n.d.	n.d.	n.d.	n.d.	n.d.
Enquête sur les forces de travail										
	Toutes formes de formation		n.d.	n.d.	n.d.	n.d.	n.d.	24,05%	22,7%	23,1%
	dont : avec intervention financière de l'employeur		n.d.	n.d.	n.d.	n.d.	n.d.	16,9%	16,6%	17,3%
	Indicateur structurel de Lisbonne (toutes formations, 24-65 ans, période de référence de 4 semaines)	Moyenne	4,4%	6,9%	6,2%	6,0%	8,6%	8,3%	7,5%	7,2%
		Hommes	5,0%	7,8%	6,7%	5,9%	8,7%	8,2%	7,4%	7,0%
		Femmes	3,8%	6,1%	5,7%	6,0%	8,5%	8,5%	7,6%	7,4%
III. Heures de formation en % des heures prestées										
	Cours et stages		0,72%	0,74%	0,82%	0,73%	0,69%	0,69%	0,71%	0,76%
	Toutes formes de formation		n.d.	n.d.	n.d.	n.d.	n.d.	n.d.	n.d.	n.d.
IV. Heures de formation par participant										
	Cours et stages	Moyenne	34,9%	34,1%	36,2%	31,8%	29,5%	29,0%	29,6%	31,7%
		Hommes	39,7%	38,7%	41,1%	36,0%	32,8%	32,5%	33,3%	33,3%
		Femmes	26,7%	26,2%	27,3%	25,1%	24,4%	23,4%	24,2%	24,2%
	Toutes formes de formation		n.d.	n.d.	n.d.	n.d.	n.d.	n.d.	n.d.	n.d.

Note : 2007p : les chiffres des bilans sociaux sont des chiffres provisoires de la BNB sur la base d'un échantillon constant d'entreprises

Source : Eurostat, BNB, SPF Economie direction de la statistique

Source : Rapport technique du secrétariat sur les marges maximales disponibles pour l'évolution du coût salarial, CCE, 4 novembre 2008

⁵ Note : 2007p : les chiffres des bilans sociaux sont des chiffres provisoires de la BNB sur la base d'un échantillon constant d'entreprises

Source : Eurostat, BNB, SPF Economie direction de la statistique

Tableau 3.34 : La formation formelle dans les entreprises en 2005 : ventilation par région

	Entreprises formatrices, en % du total des entreprises	Participants à une formation, en % de l'emploi moyen	Heures de formation, en % du total des heures prestées	Coûts de formation en % des frais de personnels
Données relatives à l'ensemble des entreprises				
Entreprises unirégionales	6,2	27,1	0,54	0,72
Bruxelles	6,7	26,6	0,53	0,69
Flandre	6,8	29,1	0,57	0,77
Wallonie	4,4	22,1	0,45	0,61
Entreprises multirégionales	44,8	60,7	1,30	2,08
Données relatives aux seules entreprises formatrices				
Entreprises unirégionales	100,0	59,1	1,17	1,34
Bruxelles	100,0	61,3	1,19	1,26
Flandre	100,0	61,0	1,20	1,40
Wallonie	100,0	52,6	1,06	1,20
Entreprises multirégionales	100,0	66,3	1,42	2,22

Source : BNB (bilans sociaux)

Tableau 3.35 : Evolution du taux de participation à l'enseignement ou la formation continue selon le genre et le statut BIT (25-64 ans), Wallonie

	Emploi		Chômage		Inactif		Total	
	2000	2007	2000	2007	2000	2007	2000	2007
Hommes	5,6%	5,4%	[4,3%]	7,0%	3,0%	3,6%	5,0%	5,1%
Femmes	5,8%	5,7%	6,2%	10,2%	2,0%	3,8%	4,3%	5,3%
Total	5,7%	5,5%	5,3%	8,7%	2,3%	3,7%	4,6%	5,2%

Source : SPF Economie – Direction général Statistique et Information économique – Les enquêtes sur les forces de travail 2006 (moyennes annuelles) – Calculs IWEPS

Tableau 3.36 : Evolution des taux de participation à l'enseignement ou à la formation continue selon le genre et le niveau de diplôme le plus élevé (25-64 ans) en Wallonie

	Secondaire inférieur maximum		Secondaire supérieur		Supérieur		Tous niveaux	
	2000	2007	2000	2007	2000	2007	2000	2007
Hommes	2,0%	1,6%	5,5%	4,4%	10,0%	10,1%	5,0%	5,1%
Femmes	1,4%	2,1%	4,6%	5,0%	8,8%	9,0%	4,3%	5,3%
Total	1,7%	1,9%	5,1%	4,7%	9,3%	9,5%	4,6%	5,2%

Source : SPF Economie – Direction général Statistique et Information économique – Les enquêtes sur les forces de travail 2006 (moyennes annuelles) – Calculs IWEPS

Tableau 3.37 : Evolution des taux de participation à l'enseignement ou à la formation continue selon le genre et l'âge (25-64 ans), Wallonie

	Hommes		Femmes		Total	
	2000	2007	2000	2007	2000	2007
25-49 ans	6,3%	6,3%	5,3%	6,7%	5,8%	6,5%
50-64 ans	2,0%	3,0%	2,0%	2,8%	2,0%	2,9%
25-64 ans	5,0%	5,1%	4,3%	5,3%	4,6%	5,2%

Source : SPF Economie Direction générale Statistique et information économique. Enquête sur les forces de travail 2007 (moyennes annuelles). Calculs IWEPS

Tableau 3.38 : Centres de compétence : indicateurs de production 2002 - 2007

Indicateurs de production	2002 12 Cdc	2003 14 Cdc	2004 14 Cdc	2005 18 Cdc	2006 22 Cdc	2007 23 Cdc
Nombre de formations d.e. wallons	5.635	7.906	11.482	14.265	15.428	19.389
Nombre de formations d.e. non-wallons	820	939	1.040	1.143	2.549	1.448
Nombre de formations travailleurs	11.523	15.669	20.784	28.998	31.549	36.494
Nombre de formations enseignants	3.674	4.896	1.590	2.578	4.697	5.700
Nombre de formations étudiants	-	-	6.195	10.807	14.162	20.711
Nombre de formations apprentis	-	-	359	1.596	3.218	1.891
Nombre de formations chefs d'entreprise	-	-	304	1.382	2.563	1.543
Nombre de formations autres publics	410	3.598	5.377	3.915	646	3.749
Sous-total du nombre de stagiaires	22.062	33.008	47.131	64.684	74.811	90.925
Nombre d'actions de sensibilisation/information	265	348	364	1.749	3.513	943
Nombre de personnes sensibilisées/informées	-	-	-	-	-	53.712
Nombre d'entreprises sensibilisées/informées	-	-	-	-	-	14.149
Nombre de nouveaux produits de formation à distance proposés	23	28	26	25	468	40
Nombre de produits de formation à distance en développement	-	-	28	57	66	50
Nombre de personnes ayant bénéficié d'un screening	-	-	-	-	-	497
Nombre de personnes ayant bénéficié d'une validation des compétences	-	-	-	-	-	27
Heures-stagiaires réalisées d.e.	870.382	1.286.726	1.391.894,9	2.059.668	2.341.318	2.521.821
Heures-stagiaires réalisées d.e. non wallons						85.699
Heures-stagiaires réalisées travailleurs	276.289	367.872	393.150,95	506.632	549.231	606.538
Heures-stagiaires réalisées enseignants	74.654	147.734	34.436,3	39.894	75.694	92.744
Heures-stagiaires réalisées étudiants	-	-	153.949	188.778	295.970	371.394
Heures-stagiaires réalisées apprentis	-	-	24.988	145.112	182.984	256.645
Heures-stagiaires réalisées chefs d'entreprise	-	-	31.182	128.207	153.135	204.889
Heures-stagiaires réalisées : autres publics (à préciser)	13.168	117.177	47.174	34.829	7.617	59.229
Sous-total des heures-stagiaires réalisées	1.234.493	1.919.508	2.076.775,1	3.103.121	3.605.948	4.198.958
Heures-stagiaires réalisées pour le screening	-	-	-	-	-	893
Heures-stagiaires réalisées pour la validation des compétences	-	-	-	-	-	138
Total heures-stagiaires réalisées						4.199.989
Heures de sensibilisation/information	41.491	46.518	52.142	65.153	99.168	-
Nombre d'entreprises concernées par la formation	2.137	3.944	4.220	4.396	5.333	5.811
Nombre d'entreprises sensibilisées/informées	3.294	3.745	12.369	14.717	15.095	-
Nombre de personnes ayant suivi un module de formation à distance	1.176	2.087	4.444	5.802	9.462	13.179
Taux d'occupation du centre	74,5%	84,7%	81,79%	103,13%	-	-

Source : Réseau des Centres de compétence 2008

Tableau 4.1 - Dépense intérieure brute de recherche-développement (DIRD) en pourcentage du PIB

	2001	2002	2003	2004	2005	2006
Région wallonne	2,08	1,94	1,99	2,00	1,86	..
Région flamande	2,35	2,18	2,08	2,04	2,09	..
Belgique	2,08	...1,94	1,89	1,88	1,86	1,83 ^P
Allemagne	2,46	2,49	2,52	2,49	2,48	2,53
Danemark	2,39	2,51	2,58	2,50	2,45	2,43
France	2,20	2,23	2,17	2,15	2,12	2,10
Italie	1,09	1,13	1,11	1,10	1,09	..
Pays-Bas	1,80	1,72	1,76	1,78	1,74	1,67
Royaume-Uni	1,83	1,83	1,78	1,72	1,76	1,80
Eur- 15	1,87	1,88	1,88	1,85	1,86	1,90
Nord-Pas-de-Calais	...0,71	0,70	0,71	0,67
Lorraine	1,17	1,10	1,11	1,09
Asturies	0,68	0,64	0,67	0,65	0,71	..
Catalogne	1,11	1,27	1,27	1,33	1,35	..
Région de Cantabria	0,55	0,54	0,45	0,44	0,45	..
Sarre	1,02	..	1,09	..	1,05	..
Hambourg	1,45	..	1,82	..	1,29	..
Weser Ems	0,49	..	0,56	..	0,56	..
Brême	2,15	..	2,72	..	2,62	..
Nordrhein Westfalen	1,75	..	1,79	..	1,78	..
Overijssel	1,58	1,40	1,34	..	1,16	..
Limburg	1,73	1,54	2,01	..	1,96	..
Yorkshire&Humberside
Ecosse

Sources : (1) pour les entités belges, les Etats membres et l'Europe des 15 : Commission de coopération fédérale, Groupe de concertation CFS/STAT ; (2) pour les autres entités : EUROSTAT
 Les données de R&D de certaines Communautés et des Régions produites par leurs propres institutions peuvent diverger des données produites par la Politique scientifique fédérale.

Tableau 4.2 - DIRD par habitant (euros)

	2001	2002	2003	2004	2005	2006
Région wallonne	377,2	362,6	379,1	403,3	385,5	..
Région flamande		557,5	546,0	562,7	592,9	..
Belgique	523,5	504,4	500,0	519,8	531,5	549,6 ^P
Allemagne	632,2	647,3	660,8	669,0	683,1	714,4
Danemark	796,2	862,2	917,3	907,7	941,3	985,5
France	556,1	580,3	577,5	573,3	583,5	601,0
Italie	238,2	256,2	257,7	263,5	266,8	..
Pays-Bas	505,1	497,9	517,3	536,5	541,8	545,1
Royaume-Uni	507,6	532,2	506,2	501,8	527,9	563,6
Eur-15	465,4	478,2	486,3	494,2	..	531,9
Nord-Pas-de-Calais	134,4	138,2	144,3	141,6
Lorraine	232,0	228,8	235,0	240,7
Asturies	93,1	93,0	106,5	109,7	130,1	..
Catalogne	212,2	256,6	288,7	317,4	339,4	..
Région de Cantabria	86,6	90,2	81,5	84,8	93,6	..
Sarre	239,5	..	258,2	..	272,5	..
Hambourg	655,2	..	679,6	..	617,5	..
Weser Ems	112,9	..	119,7	..	130,7	..
Brême	740,6	..	845,7	..	972,7	..
Nordrhein Westfalen	448,5	..	474,9	..	479,8	..
Overijssel	388,4	351,9	343,4	..	312,0	..
Limburg	430,5	400,6	529,8	..	546,8	..
Yorkshire&Humberside
Ecosse

Source : (1) pour les entités belges : Commission de coopération fédérale, Groupe de concertation CFS/STAT ; (2) pour les autres entités : EUROSTAT/calculs propres
 Les données de R&D de certaines Communautés et des Régions produites par leurs propres institutions peuvent diverger des données produites par la Politique scientifique fédérale.

Tableau 4.3a - Dépenses de R&D par secteur d'exécution en % de la DIRD

	2001			2002			2003		
	Entrep.	Enst sup.	Etat	Entrep.	Enst sup.	Etat	Entrep.	Enst sup.	Etat
Région wallonne	73,0	25,6	1,9	71,0	27,0	2,2	73,3	24,7	2,1
Région flamande	75,0	14,6	7,1	74,3	16,1	8,3	72,6	18,3	8,2
Belgique	72,6	19,7	6,3	70,6	21,1	7,2	69,3	22,2	6,9
Allemagne	69,9	16,3	13,8	69,3	16,9	13,7	69,8	17,1	13,5
Danemark	68,7	18,8	11,7	69,0	23,1	7,2	69,7	23,3	7,0
France	63,2	19,1	16,4	63,2	18,8	16,6	62,7	19,4	16,6
Italie	48,6	32,1	18,4	47,8	32,7	17,7	46,9	33,3	17,1
Pays-Bas	58,2	27,2	13,9	56,7	29,7	14,0	57,4	27,8	14,8
Royaume-Uni	65,4	22,5	9,9	64,5	24,0	9,3	63,5	24,2	10,1
EU-15	65,3	21,2	13,0	64,4	21,1	12,9	64,3	22,3	13,0
Nord-Pas-de-Calais	46,2	46,6	7,3	43,4	49,3	7,3	44,8	48,5	6,7
Lorraine	51,0	40,8	8,2	46,3	43,8	9,9	45,7	43,6	10,6
Asturies	42,4	41,4	17,2	37,6	47,3	14,7	40,7	43,6	15,9
Catalogne	66,8	24,8	7,8	68,0	23,2	8,4	66,3	24,3	9,1
Région de Cantabria	39,1	34,8	21,7	38,1	33,7	24,2	38,6	36,4	25,0
Sarre	37,5	40,6	21,9	36,4	41,1	22,5
Hambourg	51,9	24,3	23,8	51,7	24,9	23,4
Weser Ems	59,1	34,3	6,6	57,5	35,0	7,5
Brême	49,1	24,5	26,4	44,6	28,9	26,4
Nordrhein Westfalen	62,6	21,4	16,0	61,4	23,7	15,0
Overijssel	67,8	26,3	5,9	62,9	29,9	4,9	54,5	37,3	7,4
Limburg	75,8	..	1,8	71,4	..	1,1	77,0	..	1,2
Yorkshire&Humberside
Ecosse
	2004			2005			2006		
	Entrep.	Enst sup.	Etat	Entrep.	Enst sup.	Etat	Entrep.	Enst sup.	Etat
Région wallonne	75,7	23,4	0,9	73,5	25,4	1,0
Région flamande	70,6	18,4	9,9	69,7	18,6	10,6			
Belgique	69,1	21,8	7,2	68,0	22,3	8,4	67,9 ^p	22,4 ^p	8,7 ^p
Allemagne	69,5	16,6	13,6	69,3	16,5	14,1	69,1	16,2	13,8

Danemark	68,2	24,6	6,9	68,1	24,5	6,5	66,7	25,9	6,6
France	62,7	18,6	17,2	62,6	18,9	17,4	63,8	18,1	17,2
Italie	47,3	32,7	18,2	50,4	30,2	17,4
Pays-Bas	57,9	27,9	14,6	58,5		13,8	60,6	..	14,4
Royaume-Uni	62,8	24,4	10,5	61,8	25,5	10,8
EU-15	64,0	22,2	13,2	64,2	22,1	13,2	63,9	22,0	13,1
Nord-Pas-de-Calais	43,4	49,6	7,0
Lorraine	47,6	42,8	9,5
Asturies	43,7	39,6	16,6	47,6	35,6	16,8
Catalogne	66,1	24,3	9,3	63,2	25,1	11,4
Région de Cantabria	38,1	37,9	23,2	38,6	35,5	25,2
Sarre	31,3	40,3	28,4
Hambourg	42,7	30,3	27,0
Weser Ems	59,4	33,4	7,1
Brême	51,8	24,2	24,0
Nordrhein Westfalen	62,0	23,7	14,9
Overijssel	46,8	..	10,7
Limburg	77,4	..	1,1
Yorkshire&Humberside
Ecosse

Source : (1) pour les entités belges : Commission de coopération fédérale, Groupe de concertation CFS/STAT ; (2) pour les autres entités : EUROSTAT/calculs propres (2001-2005) et calculs BFP-TBRI (2006)

Les données de R&D de certaines Communautés et des Régions produites par leurs propres institutions peuvent diverger des données produites par la Politique scientifique fédérale.

Tableau 4.3b - Dépenses de R&D par secteur d'exécution en % du PIB

	2001			2002			2003		
	Entrep.	Enst sup.	Etat	Entrep.	Enst sup.	Etat	Entrep.	Enst sup.	Etat
Région wallonne	1,51	..	0,04	1,39	0,51	0,04	1,45	0,49	0,04
Région flamande	1,81	..	0,17	1,62	0,35	0,18	1,51	0,38	0,17
Belgique	1,51	0,41	0,13	1,37	0,41	0,14	1,31	0,42	0,13
Allemagne	1,72	0,40	0,34	1,72	0,42	0,34	1,76	0,43	0,34
Danemark	1,64	0,45	0,28	1,73	0,58	0,18	1,78	0,60	0,18
France	1,39	0,42	0,36	1,41	0,42	0,37	1,36	0,42	0,36
Italie	0,53	0,35	0,20	0,54	0,37	0,20	0,52	0,37	0,19
Pays-Bas	1,05	0,49	0,25	0,98	0,50	0,24	1,01	0,49	0,26
Royaume-Uni	1,19	0,41	0,18	1,18	0,44	0,17	1,13	0,43	0,18
EU-15	1,26	0,41	0,25	1,25	0,43	0,25	1,24	0,43	0,25
Nord-Pas-de-Calais	0,33	0,33	0,05	0,30	0,34	0,05	0,32	0,35	0,05
Lorraine	0,58	0,47	0,09	0,51	0,48	0,11	0,51	0,48	0,12
Asturies	0,28	0,27	0,11	0,23	0,29	0,09	0,28	0,29	0,10
Catalogne	0,69	0,26	0,08	0,81	0,28	0,10	0,85	0,31	0,12
Région de Cantabria	0,22	0,19	0,12	0,20	0,18	0,13	0,17	0,17	0,11
Sarre	0,38	0,41	0,22	..	0,41	0,25	0,40	0,44	0,24
Hambourg	0,75	0,35	0,35	..	0,32	0,35	1,12	0,38	0,36
Weser Ems	0,29	0,17	0,03	..	0,20	0,03	0,34	0,19	0,04
Brême	1,06	0,53	0,57	..	0,62	0,62	1,40	0,69	0,63
Nordrhein Westfalen	1,10	0,37	0,28	..	0,43	0,27	1,09	0,43	0,27
Overijssel	1,07	0,42	..	0,88	0,42	0,07	0,74	0,50	0,10
Limburg	1,31	0,39	..	1,10	0,41	0,02	1,54	0,42	0,02
Yorkshire&Humberside	0,40	0,43	0,07	0,46	0,44	0,08	0,46	0,42	0,16
Ecosse	0,63	0,63	0,28	0,75	0,68	0,28	0,58	0,64	0,30
	2004			2005			2006		
	Entrep.	Enst sup.	Etat	Entrep.	Enst sup.	Etat	Entrep.	Enst sup.	Etat
Région wallonne	1,52	0,47	0,02	1,36	0,47	0,02	1,43 ^P
Région flamande	1,44	0,38	0,20	1,44	0,39	0,22	1,40 ^P
Belgique	1,29	0,41	0,14	1,25	0,41	0,15	1,24 ^P	0,41	0,16
Allemagne	1,73	0,41	0,34	1,72	0,41	0,35	1,75	0,41	0,35

Danemark	1,69	0,61	0,17	1,67	0,60	0,16	1,62	0,63	0,16
France	1,36	0,40	0,37	1,33	0,40	0,37	1,34	0,38	0,36
Italie	0,52	0,36	0,20	0,55	0,33	0,19	0,54	..	0,19
Pays-Bas	1,03	..	0,26	1,02	..	0,24	1,01	..	0,24
Royaume-Uni	1,08	0,42	0,18	1,09	0,45	0,19
EU-15	1,21	0,42	0,25	1,22	0,42	0,25	1,22	0,42	0,25
Nord-Pas-de-Calais	0,32	0,34	0,05	0,29	0,33	0,05
Lorraine	0,51	0,48	0,12	0,52	0,47	0,10
Asturies	0,28	0,29	0,10	0,28	0,26	0,11	0,34	0,25	0,12
Catalogne	0,84	0,31	0,12	0,88	0,32	0,12	0,85	0,34	0,15
Région de Cantabria	0,17	0,17	0,11	0,17	0,17	0,10	0,18	0,16	0,11
Sarre	0,40	0,44	0,24	..	0,45	0,25	0,33	0,42	0,29
Hambourg	1,10	0,37	0,35	..	0,38	0,34	0,55	0,39	0,35
Weser Ems	0,34	0,19	0,04	..	0,19	0,03	0,33	0,19	0,04
Brême	1,38	0,68	0,62	..	0,69	0,60	1,36	0,63	0,63
Nordrhein Westfalen	1,09	0,43	0,27	..	0,43	0,25	1,10	0,42	0,26
Overijssel	0,73	0,50	0,10	0,54	..	0,12
Limburg	1,55	0,43	0,02	1,52	..	0,02
Yorkshire&Humberside	0,42	0,45	0,06	0,40	0,44	0,06	0,39	0,46	0,05
Ecosse	0,57	0,69	0,31	0,52	0,68	0,30	0,59	0,69	0,31

Source : (1) pour les entités belges : Commission de coopération fédérale, Groupe de concertation CFS/STAT ; (2) pour les autres entités : EUROSTAT/calculs BFP - TBRI

Tableau 4.4 - Répartition de la DIRD par source de financement (%)

	2001	2002	2003	2004	2005
Région wallonne (*)					
o Entreprises	59,0	58,8	60,1	60,3	57,8
o Secteur public	27,8	27,6	26,7	25,5	27,5
o Etranger	11,0	10,7	10,7	11,9	12,1
Belgique (*)					
o Entreprises	63,4	59,4	61,8	60,2	59,7
o Secteur public	22,0	21,3	22,2	24,4	24,7
o Etrangerer	12,1	14,3	13,2	12,3	12,4
Flandre					
o Entreprises	63,8	63,9
o Secteur public	21,1	21,0
o Etranger	12,0	12,0
Allemagne					
o Entreprises	65,6	65,5	66,5	66,8	67,6
o Secteur public	31,4	31,6	31,3	30,4	28,4
o Etranger	2,5	2,4	2,3	2,5	3,7
Danemark					
o Entreprises	61,6	..	63,0	..	59,5
o Secteur public	28,3	..	27,2	..	27,6
o Etranger	7,8	..	9,8	..	10,1
France					
o Entreprises	54,2	52,1	51,2	51,7	52,2
o Secteur public	36,9	38,3	39,4	37,6	38,4
o Etranger	7,2	8,0	8,4	8,8	7,5
Italie					
o Entreprises	39,5
o Secteur public	50,7
o Etranger	8,0
Pays-Bas					
o Entreprises	51,8	50,0	51,7
o Secteur public	35,8	37,1	36,7
o Etranger	11,0	11,6	11,4
Royaume-Uni					
o Entreprises	46,9	46,1	46,4	44,2	42,1
o secteur public	29,1	27,8	32,8	32,8	32,7
o Etranger	18,2	20,2	20,3	17,2	19,3
Eur-15					
o Entreprises	55,6	55,3	55,4	55,2	54,9
o Secteur public	33,7	33,7	35,2	34,3	33,8
o Etranger	8,5	8,7	8,6	8,3	9,0

Source : (1) pour les entités belges : Commission de coopération fédérale, Groupe de concertation CFS/STAT ; (2) pour les autres entités : EUROSTAT/calculs propres

(*) Le solde du financement provient des ISBL et des fonds propres des universités.

Les données de R&D de certaines Communautés et des Régions produites par leurs propres institutions peuvent diverger des données produites par la Politique scientifique fédérale.

Tableau 4.5 - Dépenses extra-muros des entreprises

	2001	2002	2003	2004	2005	2006 ^P
Wallonie	290,5	346,8	350,6	352,7	347,9	399,9
Flandre	726,4	747,3	770,3	926,3	1.051,6	1.061,9
Belgique	1.099,3	1.231,3	1.265,4	1.406,1	1.543,8	1.589,5

Source : Commission de coopération fédérale, Groupe de concertation CFS/STAT

Les données de R&D de certaines Communautés et des Régions produites par leurs propres institutions peuvent diverger des données produites par la Politique scientifique fédérale.

Tableau 4.6 - DIRD financée par les Pouvoirs publics

	2001		2002		2003	
	% de la DIRD	% PIB	% de la DIRD	% PIB	% de la DIRD	% PIB
Wallonie	32,7	0,68	34,5	0,67	33,2	0,66
Flandre	20,4	0,48	23,4	0,52	26,4	0,56
Belgique	23,0	0,50	26,1	0,52	28,1	0,54
	2004		2005		2006	
	% de la DIRD	% PIB	% de la DIRD	% PIB	% de la DIRD	% PIB
Wallonie	28,5	0,57	31,7	0,59	..	0,62
Flandre	27,6	0,56	27,9	0,58	..	0,57
Belgique	27,1	0,51	27,8	0,52	..	0,53

Source : (1) Commission de coopération fédérale, Groupe de concertation CFS/STAT/calculs propres/ Calculs BFP-TBRI (Wallonie et Flandre en 2006)

Les données de R&D de certaines Communautés et des Régions produites par leurs propres institutions peuvent diverger des données produites par la Politique scientifique fédérale.

Les chiffres relatifs à l'année 2004 doivent être considérés avec prudence pour ce qui concerne la Région wallonne. En effet, les données publiées par la CFS/STAT font état d'une brusque chute des CPRD wallons cette année-là, sans qu'aucune explication n'ait pu être dégagée jusqu'à présent.

Tableau 4.7 - Dépenses de R&D dans l'enseignement supérieur, par source de financement (%)

	2001	2002	2003	2004	2005
Région wallonne					
o Entreprises	7,0	8,1	7,9	6,7	6,5
o Secteur public	74,1	73,6	74,2	75,9	75,0
o Enst supérieur	7,3	6,4	6,4	6,0	5,6
o Etranger	9,6	7,8	7,9	7,7	8,4
Région flamande					
o Entreprises	12,5	14,0
o Secteur public	66,1	65,1
o Enseignement supérieur	16,1	15,8
o Etranger	5,2	5,0
Belgique					
o Entreprises	12,7	11,4	11,6	10,0	10,9
o Secteur public	68,6	61,0	61,0	70,3	69,3
o Enst supérieur	10,9	12,1	12,2	11,9	11,6
o Etranger	6,7	5,9	6,2	6,3	6,4
Allemagne					
o Entreprises	12,2	11,8	12,6	13,2	14,1
o Secteur public	85,5	85,7	85,2	83,6	82,2
o Enst supérieur	0,0	0,0	0,0	0,0	..
o Etranger	2,3	2,4	2,2	3,2	3,7
Danemark					
o Entreprises	3,1	4,2	2,7	3,0	2,4
o Secteur public	88,9	84,1	83,7	83,4	83,2
o Enst supérieur
o Etranger	4,4	4,7	5,6	5,5	6,0
France					
o Entreprises	3,1	2,9	2,7	2,7	1,6
o Secteur public	90,8	90,8	90,2	89,6	90,6
o Enst supérieur	3,7	3,1	4,3	4,6	..
o Etranger	2,3	2,7	2,4	2,7	2,3
Italie					
o Entreprises	1,4
o Secteur public	94,5
o Enst supérieur
o Etranger	3,1
Pays-Bas					
o Entreprises	7,1	6,7	6,8
o Secteur public	86,7	87,3	86,9
o Enst supérieur	0,0
o Etranger	3,4	3,9	3,9

Royaume-Uni					
o Entreprises	.6,2	5,8	5,5	5,1	4,6
o secteur public	65,8.	66,0	65,4	66,6	69,3
o Enst supérieur	..	4,1	4,1	4,2	4,3
o Etranger	7,5.	7,9	8,2	8,2	7,7
<i>Eur-15</i>					
o Entreprises	6,8	6,6	6,7	6,7	6,3
o Secteur public	82,0	82,0	81,9	81,2	81,5
o Enst supérieur	2,3	2,5	2,8	3,0	..
o Etranger	4,6	4,5	4,4	4,8	5,0

Source : (1) pour les entités belges : Commission de coopération fédérale, Groupe de concertation CFS/STAT ; (2) pour les autres entités : EUROSTAT/calculs propres
 Les données de R&D de certaines Communautés et des Régions produites par leurs propres institutions peuvent diverger des données produites par la Politique scientifique fédérale.

Tableau 4.8 - Dépenses de recherche « intra-muros » des entreprises par source de financement (%)¹

	2001	2002	2003	2004	2005	2006
Région wallonne						
o Entreprises	78,62	80,1	80,2	77,5	76,2	77,1 ^P
o Secteur public	10,14	7,8	7,9	9,3	10,3	10,1 ^P
o Etranger	11,76	12,1	11,9	13,2	13,5	10,9 ^P
Région flamande						
o Entreprises	83,15	79,62	82,55	85,5	86,3	85,9 ^P
o Secteur public	4,35	4,05	4,11	4,5	4,7	4,9 ^P
o Etranger	12,43	16,30	13,32	9,9	9,0	9,1 ^P
Belgique						
o Entreprises	82,72	79,6	81,7	82,6	82,8	82,5 ^P
o Secteur public	5,71	5,4	5,4	6,0	6,2	6,5 ^P
o Etranger	11,52	15,0	12,9	11,4	11,0	12,8 ^P
Allemagne						
o Entreprises	90,7	91,2	91,6	91,8	92,1	92,0
o Secteur public	6,7	6,2	6,1	5,8	4,5	4,5
o Etranger	2,4	2,3	2,3	2,3	3,3	3,3
Danemark						
o Entreprises	87,4	..	86,9	..	86,0	..
o Secteur public	3,10	..	2,3	..	2,4	..
o Etranger	9,20	..	10,9	..	11,4	..
France						
o Entreprises	82,9	79,4	78,4	79,9	81,1	..
o Secteur public	8,4	10,3	11,1	9,3	10,0	..
o Etranger	8,7	10,2	10,4	10,0	8,8	..
Italie						
o Entreprises	78,2	77,4	76,2	75,0	76,8	79,2
o Secteur public	14,9	12,2	14,1	13,8	11,0	9,7
o Etranger	6,6	10,3	9,6	11,1	12,1	10,6
Pays-Bas						
o Entreprises	80,3	80,3	81,7
o Secteur public	..5,2	4,3	3,4
o Etranger	..14,4	15,4	15,0
Royaume-Uni						
o Entreprises	66,6	66,0	63,2	66,2	64,4	69,4.
o secteur public	8,9	6,7	10,9	10,4	8,9	7,6
o Etranger	24,4	27,2	26,0	23,4	26,9	23,0.

¹ L'importance relative apparente des crédits publics parmi les sources de financement des dépenses de recherche des entreprises peut dépendre du type d'instruments mis en place. Ainsi, en cas d'avances récupérables, les taux d'intervention seront plus importants que s'il s'agit de subsides à fonds perdus. Mais il faut garder à l'esprit qu'une partie des financements octroyés devront être remboursés de sorte qu'en équivalent-subvention, l'aide accordée est sensiblement la même. Il convient donc d'être prudent dans l'utilisation des chiffres du tableau 8 à des fins de comparaison.

<i>Eur-15</i>							
o Entreprises	82,6	81,5	80,7	82,4	82,1		..
o Secteur public	7,5	7,4	8,0	7,7	7,1		..
o Etranger	9,7	11,1	10,5	9,8	10,8		..

Source : (1) pour les entités belges : Commission de coopération fédérale, Groupe de concertation CFS/STAT ; (2) pour les autres entités : EUROSTAT/calculs propres (2001-2005)/ calculs BFP-TBRI (2006)

Les données de R&D de certaines Communautés et des Régions produites par leurs propres institutions peuvent diverger des données produites par la Politique scientifique fédérale.

Tableau 4.9 - Part des secteurs High Tech dans les dépenses de R&D des entreprises (%)

9.1. Wallonie, Flandre, Belgique

	2001			2002			2003		
	Wallonie	Flandre	Belgique	Wallonie	Flandre	Belgique	Wallonie	Flandre	Belgique
Produits pharmaceutiques	31,6	14,4	18,0	29,6	16,8	19,2	30,1	19,5	21,6
Produits chimiques	12,9	16,9	16,5	14,4	12,1	12,9	14,3	12,9	13,6
Machines de bureau, machines comptables et matériel informatique	0,1	0,4	0,3	0,1	0,3	0,3	0,1	0,4	0,3
Appareils radio, TV et de communications	3,2	22,4	16,6	1,5	20,0	14,4	1,4	14,8	10,7
Tubes et valves électroniques et autres composants électroniques	0,31	2,19	1,59	0,73	2,34	1,80	0,72	2,63	1,96
Instruments médicaux, de précision et d'optique	3,4	0,6	1,2	1,3	2,9	2,56	1,5	2,9	2,4
Aérospatiale	5,3	0,1	1,9	5,1	0,1	1,6	5,6	0,1	1,9
Télécommunications	4,6	0,6	1,6	5,3	0,4	2,6	5,6	0,4	2,6
Autres services informatiques	1,4	1,5	1,8	2,6	1,4	2,1	2,3	1,5	2,0
Conseils en matière de logiciels et réalisation de logiciels	2,6	2,0	2,2	3,3	4,9	4,5	3,0	5,5	4,8
Recherche-développement	0,8	0,1	0,2	0,1	0,0	0,1	0,2	0,1	0,1
TOTAL	66,2	61,2	61,9	64,0	61,2	62,1	64,8	60,7	62,0
	2004			2005			2006 ^p		
	Wallonie	Flandre	Belgique	Wallonie	Flandre	Belgique	Wallonie	Flandre	Belgique
Produits pharmaceutiques	38,9	21,2	25,2	34,0	22,3	24,4	37,1	22,6	25,5
Produits chimiques	11,5	13,3	12,6	12,5	13,1	12,8	12,0	12,4	12,3
Machines de bureau, machines comptables et	0,1	0,8	0,5	0,1	0,8	0,5	0,1	0,8	0,6

matériel informatique																			
Appareils radio, TV et de communications	2,1	11,2	7,7	2,4	10,3	7,4	2,1	10,1	7,1										
Tubes et valves électroniques et autres composants électroniques	0,6	5,2	3,5	0,7	4,7	3,3	0,7	4,6	3,2										
Instruments médicaux, de précision et d'optique	2,1	3,5	2,9	2,5	3,9	3,2	2,3	3,7	3,1										
Aérospatiale	5,2	0,1	1,7	5,6	0,2	1,7	5,4	0,3	1,8										
Télécommunications	4,4	0,2	3,0	4,9	0,2	2,8	5,2	0,2	2,9										
Autres services informatiques	1,7	1,1	2,4	1,8	1,1	2,4	1,7	1,1	2,4										
Conseils en matière de logiciels et réalisation de logiciels	2,5	3,0	2,8	2,9	3,0	2,9	2,8	3,1	3,0										
Recherche-développement	0,1	0,0	0,0	0,1	0,0	0,0	0,1	0,0	0,0										
TOTAL	69,2	59,6	62,3	67,5	59,6	61,4	69,5	58,9	61,9										

Source : Commission de coopération fédérale, Groupe de concertation CFS/STAT/calculs BFP-TBRI

Les données de R&D de certaines Communautés et des Régions produites par leurs propres institutions peuvent diverger des données produites par la Politique scientifique fédérale.

9.2. Autres Etats membres

	2001						2002						2003					
	DE	DK	Fr	It	NL	UK	DE	DK	Fr	It	NL	UK	DE	DK	Fr	It	NL	UK
Produits pharmaceutiques	6,3	23,6	12,1	7,7	8,5	24,6	6,7	22,2	12,8	6,9	8,4	25,2	8,0	21,3	13,8	..	9,5	23,7
Produits chimiques	10,0	4,5	6,2	5,1	9,9	4,2	9,3	2,5	6,0	5,5	10,4	5,5	8,7	4,9	6,3	0,0	11,4	4,0
Machines de bureau, machines comptables et matériel informatique	1,7	0,4	1,3	0,9	26,1	0,9	1,5	0,7	1,2	0,7	25,6	1,1	1,4	0,8	1,0	0,7	26,9	0,4
Appareils radio, TV et de communications	7,4	3,3	7,0	8,4	0,1	..	6,4	2,4	6,2	5,0	0,2	..	5,4	4,0	5,6	..	0,2	..
Tubes et valves électroniques et autres composants électroniques	3,1	1,1	5,9	6,4	0,1	..	3,2	2,1	6,9	7,2	1,1	..	3,3	1,5	6,2	6,5	0,9	..
Instruments médicaux, de précision et d'optique	6,7	7,8	6,4	5,7	4,2	4,0	6,9	8,5	6,8	7,2	2,6	3,4	7,1	8,3	6,6	5,4	3,8	2,9

Tableau 4.10 - Répartition des dépenses de R&D des entreprises par taille d'entreprise (%)

	2001			2002			2003			2004			2005			2006		
	Wallonie	Flandre	Belgique	Wallonie	Flandre	Belgique	Wallonie	Flandre	Belgique	Wallonie	Flandre	Belgique	Wallonie	Flandre	Belgique	Wallonie	Flandre	Belgique
<50	14,1	14,8	15,5	15,7	13,7	14,8	16,6	14,9	16,0	14,3	16,5	16,1	15,8	16,6	16,7	15,0	17,3	16,8
50-249	24,5	17,3	19,4	26,2	19,1	20,9	25,0	20,9	22,0	26,8	21,8	22,9	28,7	22,0	23,5	26,6	23,1	23,8
250-499	61,4	67,9	65,1	13,03	9,4	10,5	12,9	9,7	10,5	9,1	10,0	9,0	9,8	9,2	8,7	9,5	9,0	8,6
500-999				5,6	8,7	8,1	5,6	9,6	8,4	7,0	8,1	8,1	7,5	8,1	8,2	6,8	8,4	8,1
≥ 1000				39,3	49,0	45,8	39,9	45,0	43,1	42,8	43,4	43,9	38,2	44,0	42,9	42,1	42,2	42,7

Source : Commission de coopération fédérale, Groupe de concertation CFS/STAT/calculs propres

Les données de R&D de certaines Communautés et des Régions produites par leurs propres institutions peuvent diverger des données produites par la Politique scientifique fédérale.

Tableau 4.11 - Personnel de R&D des entreprises

	2001			2002			2003		
	ETP	% pop. active	% cherch.	ETP	% pop. active	% cherch.	ETP	% pop. active	% cherch.
Région wallonne	7 946	0,68	49,3	7 820	0,66	51,5	8017	0,68	51,4
Région flamande	23 726	1,05	50,6	20 865	0,95	50,7	20 454	0,95	51,0
Belgique	35 490	0,95	50,7	31 686	0,86	51,6	31 376	0,86	51,8
Allemagne	307 257		51,4	302 600		51,4	298 072	0,84	54,3
Danemark	25 849	1,20	37,3	28 481	1,32	55,3	27 230	1,29	54,1
France	185 468		47,7	191 217	0,77	49,8	193 256	0,77	52,1
Italie	65 271	0,33	40,7	70 228	0,36	39,9	67 958	0,34	39,5
Pays-bas	48 368	0,74	46,3	47 034	0,73	43,4	44 485	0,68	43,6
Royaume-Uni	151 766		61,4	166 924		62,7	162 863		63,0
Eur-15	998 160	0,67	51,0	1 029 415	0,68	52,6	1 036 159	0,68	53,1
Nord-Pas-de-Calais	2 962	0,21	40,2	2 837	..	46,4	3 045	..	46,6
Lorraine	3 049	0,33	36,1	2 586	..	40,8	2 724	..	45,3
Asturies	386	0,13	42,2	601	0,20	..	599	0,20	48,6
Catalogne	13 491	0,51	34,7	16 155	0,68	..	18 010	0,68	38,3
Région de Cantabria	273	0,17	33,3	315	0,17	..	255	0,17	46,2
Sarre	860	0,21	951	0,27	46,0
Hambourg	5 055	0,68	6 091	0,78	48,7
Weser Ems	1 899	0,20	2 051	0,22	50,1
Brême	2 304	0,89	2 482	1,45	56,9
Nordrhein Westfalen	43 127	0,62	41 395	0,57	41,7
Overijssel	4 056	0,83	41,6	3 630	0,91	41,2	3 009	0,76	37,8
Limburg	4 626	0,98	40,1	3 700	0,79	42,1	4 185	0,89	39,0
Yorkshire&Humberside	5 982	0,28	58,6	6 673	0,31	..	6 263	0,29	..
Ecosse	7 605	0,35	58,4	10 808	0,50	..	7 363	0,33	..
	2004			2005			2006		
	ETP	% pop. active	% cherch.	ETP	% pop. active	% cherch.	ETP	% pop. active	% cherch.
Région wallonne	7 715	0,68	54,3	7 940	0,69	54,0	8 255	0,72	54,2
Région flamande	19 925	0,89	52,7	20 506	0,90	52,5	20 797	0,91	52,6
Belgique	30 741	0,82	53,3	31 613	0,83	53,0	32 206	0,85	53,2
Allemagne	298 549	..	54,4	304 502	0,83	54,8	312 145	..	54,8
Danemark	29 747	1,39	56,9	28 359	1,36	62,1	29 268	..	59,4

France	197 223	0,77	54,0	198 864	0,75	54,7
Italie	67 519	0,34	40,9	70 725	0,35	39,5	71 487	..	40,3
Pays-bas	49 915	0,80	46,4	48 412	0,76	47,0	52 796	..	52,6
Royaume-Uni	162 899	..	63,5	145 401	0,50	64,5	149 473	..	62,8
Eur-15	1 050 147	0,68	54,7	1 057 377	0,66	55,4	1 078 410	..	55,5
Nord-Pas-de-Calais	2 981	..	47,9
Lorraine	2 939	..	49,5
Asturies	790	0,33	48,0	889	0,28	47,8
Catalogne	20 591	0,76	42,6	20 091	0,72	42,9
Région de Cantabria	320	0,20	55,4	379	0,23	40,9
Sarre	864	0,26	51,9
Hambourg	3 548	0,47	52,7
Weser Ems	2 144	0,21	51,0
Brême	2 381	1,21	56,5
Nordrhein Westfalen	41 968	0,55	49,0
Overijssel	2 446	0,58	31,8
Limburg	4 904	0,99	50,0
Yorkshire&Humberside	5 828	6 085	0,26	62,0
Ecosse	7 355	7 400	0,30	50,3

Source : (1) pour les entités belges : Commission de coopération fédérale, Groupe de concertation CFS/STAT/calculs propres ;

(2) pour les autres entités : EUROSTAT/calculs propres

Les données de R&D de certaines Communautés et des Régions produites par leurs propres institutions peuvent diverger des données produites par la Politique scientifique fédérale.

Tableau 4.12 - Personnel de R&D dans l'enseignement supérieur

	2001			2002			2003		
	ETP	% pop. active	% cherch.	ETP	% pop. active	% cherch.	ETP	% pop. active	% cherch.
Région wallonne	4 610	0,65	72,5	4 589	0,62	73,1
Région flamande	8 279	0,55	75,2	8 610	0,56	75,5
Belgique	16 234	0,63	74,1	16 091,7	0,71	74,9	16 516,1	0,71	74,9
Allemagne	101 443	..	67,0	104 714	..	68,1	105 594	0,62	64,6
Danemark	8 272	0,54	73,8	10 310	0,66	71,6	10 697	0,68	71,7
France	91 944	..	67,9	94 198	0,57	67,5	95 234	0,58	67,6
Italie	58 869	0,50	46,1	60 287	0,51	46,9	59 406	0,50	46,8
Pays-bas	26 987	..	58,4	26 660	0,39	59,4	27 210	0,40...	39,9
Royaume-Uni
Eur-15	501 722	0,58	68,1	513 708	0,59	67,2	521 568	0,59	67,1
Nord-Pas-de-Calais	3 795	0,40	70,5	3 948	..	69,6	4 019	..	70,0
Lorraine	3 119	0,50	62,4	3 238	..	60,9	3 217	..	61,5
Asturies	1 756	0,75	95,7	1 956	0,82	96,1	1 171	0,69	93,5
Catalogne	9 611	0,52	82,6	8 801	0,57	79,2	11 678	0,67	76,3
Région de Cantabria	500	0,63	91,8	325	0,37	86,8	295	0,32	69,8
Sarre	1 143	0,43	58,7	1 150	0,43	61,3	1 186	0,68	61,3
Hambourg	2 520	0,50	65,0	2 359	0,48	70,5	2 707	0,87	64,1
Weser Ems	969	0,15	78,5	1 082	0,17	78,8	1 009	0,28	80,1
Brême	1 324	0,77	74,8	1 546	0,90	74,6	1 738	1,09	71,3
Nordrhein Westfalen	19 441	0,42	62,3	20 729	0,44	63,6	20 102	0,59	66,1
Overijssel	1 439	1 306	0,28	34,3	1 358	0,29	35,1
Limburg	1 686	0,54	..	1 629	0,35	34,8	1 608	0,34	37,8
Yorkshire&Humberside
Ecosse
	2004			2005			2006		
	ETP	% pop. active	% cherch.	ETP	% pop. active	% cherch.	ETP	% pop. active	% cherch.
Région wallonne	4 264	0,60	76,6	4 332	0,58	77,7
Région flamande	9 760	0,70	77,2	9 987	0,69	77,4
Belgique	17 456	0,79	77,6	17 767	0,77	78,0	18 540	..	75,7
Allemagne	96 002	0,61	68,4	100 002	0,61	70,8	100 000	..	71,0
Danemark	11 139	0,70	70,6	11 561	0,77	71,3	12 322	..	72,2

France	97 036	0,57	67,5	98 743	0,58	67,1
Italie	60 694	0,51	46,5	66 976	..	55,40*
Pays-bas	27 000		41,7
Royaume-Uni
Eur-15	529 789	0,59	67,5	545 425	0,60	68,9	556 100	0,61	68,5
Nord-Pas-de-Calais	4 080	..	14,3**
Lorraine	3 260	..	13,3**
Asturies	1 167	0,68	92,8	1 372	0,68	81,4
Catalogne	11 947	0,65	75,5	12 519	0,65	78,6
Région de Cantabria	430	0,38	75,9	406	0,34	80,5
Sarre	1 153	0,66	60,8	1 186	0,66	60,0
Hambourg	2 565	0,83	66,0	2 467	0,81	67,5
Weser Ems	1 016	0,28	79,3	983	0,26	81,2
Brême	1 559	1,04	75,1	1 556	1,02	72,3
Nordrhein Westfalen	19 035	0,58	64,2	18 875	0,56	63,6
Overijssel
Limburg
Yorkshire&Humberside
Ecosse

Source : (1) pour les entités belges : Commission de coopération fédérale, Groupe de concertation CFS/STAT/calculs propres ; (2) pour les autres entités : EUROSTAT/calculs propres

Les données de R&D de certaines Communautés et des Régions produites par leurs propres institutions peuvent diverger des données produites par la Politique scientifique fédérale.

*EUROSTAT annonce une rupture de série pour l'Italie en 2005 concernant le nombre de chercheurs en ETP.

**Les données 2004 relatives au Nord-Pas-de-Calais et à la Lorraine en 2004 sont anormalement basses (diminution de près de 80% du nombre de chercheurs en ETP). Elles doivent donc être considérées avec prudence.

Tableau 4.13 - Part des diplômés en sciences et sciences appliquées dans le total des nouveaux diplômés de l'enseignement supérieur (%)

Pays/Région	2001	2002	2003	2004	2005	2006
Région wallonne	..	17,00	17,64	17,35	15,07	..
Région flamande	..	20,18	20,46	20,05	19,61	..
Belgique	18,86	18,84	19,30	18,93	17,74	17,0
Allemagne	25,83	26,09	26,34	26,86	27,17	25,0
Danemark	22,16	18,9	19,78	19,41	18,87	18,1
France	29,80	..	29,30	..	25,38	25,8
Italie	22,21	22,74	23,2	22,54	23,37	22,7
Pays-bas	15,52	15,80	16,29	16,10	14,86	15,0
Royaume-Uni	27,35	26,84	25,79	22,67	22,08	21,7
<i>Eu-15</i>	<i>25,8</i>	<i>25,9</i>	<i>26,1</i>	<i>26,1</i>	<i>25,2</i>	<i>24,5</i>

Source : EUROSTAT/calculs propres

Tableau 4.14 - Nombre de diplômes de docteur délivrés annuellement par les universités de la Communauté française

	Année acad. 1995-1996	Année acad. 1996-1997	Année acad. 1997-1998	Année acad. 1998-1999	Année acad. 1999-2000	Année acad. 2000-2001	Année acad. 2001-2002	Année acad. 2002-2003	Année acad. 2003-2004	Année acad. 2004-2005	Année acad. 2005-2006	Année acad. 2006-2007
Sciences humaines et sociales	115	127	133	106	124	167	145	160	160	159	179	186
Sciences	310	319	285	298	282	332	341	291	298	316	331	295
Sciences de la santé	52	55	73	78	65	76	100	100	112	105	127	107
Total	477	501	491	482	471	575	586	551	570	580	637	588

Source : Cref

Tableau 4.15 - Population ayant un diplôme de l'enseignement supérieur
(% de la population de 25-64 ans)

Pays/Région	2001	2002	2003	2004	2005	2006	2007
Région wallonne	25,5	25,9	27,4	27,8	28,7	29,1	30,1
Région flamande	27,5	27,9	28,3	30,2	30,6	31,7	31,7
Belgique	27,6	28,1	29,0	30,4	31,0	31,8	32,1
Allemagne	23,5	22,3	24,0	23,8	24,6	23,9	24,3
Danemark	28,4	29,6	31,9	32,8	33,5	34,7	31,2
France	22,6	23,5	23,1	23,3	24,2	24,8	26,1
Italie	9,8	10,2	10,7	11,6	12,2	12,9	13,6
Pays-bas	24,1	25,0	27,4	29,2	29,8	29,9	30,5
Royaume-Uni	28,7	29,5	29,4	28,0	28,4	29,4	30,5
<i>Eu-15</i>	<i>21,5</i>	<i>21,8</i>	<i>22,5</i>	<i>27,1</i>	<i>28,0</i>	<i>24,3</i>	<i>24,9</i>
Nord-Pas-de-Calais	20,8	22,4	23,7	19,8	19,9	21,1	22,8
Lorraine	21,6	21,2	19,4	16,6	19,1	20,1	21,8
Asturies	27,9	30,1	30,2	26,2	30,0	28,7	29,2
Catalogne	29,7	30,7	30,9	27,9	29,6	29,3	28,6
Région de Cantabria	28,6	30,8	33,1	27,6	30,8	30,9	32,4
Sarre	19,7	18,8	20,1	17,7	18,8	15,8	15,3
Hambourg	27,2	24,9	27,5	23,4	25,4	26,5	26,5
Weser Ems	20,5	19,8	21,1	19,0	17,6	18,5	18,4
Brême	21,5	19,7	20,4	19,2	21,5	22,7	22,0
Nordrhein Westfalen	23,1	21,7	23,5	19,9	21,0	19,9	20,8
Overijssel	22,3	22,6	24,8	24,2	26,2	25,9	26,7
Limburg	23,3	23,4	25,3	23,7	23,7	23,7	23,8
Yorkshire&Humberside	25,0	25,3	26,9	24,8	24,0	24,8	25,8
Ecosse	32,2	34,0	35,3	31,7	31,9	33,	34,3

Source : Eurostat –ESF/calculs propres

Tableau 4.16 - Part de la population de 25-64 ans ayant suivi une formation continuée

	2001	2002	2003	2004	2005	2006	2007
Région wallonne	4,66	4,24	5,29	5,77	5,81	5,12	4,95
Région flamande	7,39	6,74	7,58	9,82	9,13	8,35	7,87
Belgique	6,42	5,96	6,95	8,59	8,35	7,52	7,19
Allemagne	5,25	5,80	6,04	7,93	7,68	7,52	7,81
Danemark	18,38	17,99	22,85	27,17	27,34	29,13	29,18
France	2,74	2,71	6,93	6,98	6,94	7,40	7,29
Italie	6,62	6,49	4,47	6,25	5,85	6,10	6,23
Pays-Bas	15,85	15,76	16,42	16,41	15,87	15,57	16,59
Royaume-Uni	20,16	20,44	20,97	15,50	21,05	19,91	19,82
Eur-15	8,00	7,80	9,31	9,27	10,60	10,44	10,52
Nord-Pas-de-Calais	2,08	2,27	6,31	6,90	6,76	7,39	7,16
Lorraine	2,20	2,07	6,64	6,36	6,78	6,56	6,88
Asturies	3,37	3,42	4,46	3,75	8,85	8,10	8,48
Catalogne	3,17	2,78	3,21	2,86	10,0	9,59	9,02
Région de Cantabria	2,13	2,35	2,37	2,57	9,73	8,58	7,63
Sarre	5,33	4,49	3,60	4,78	6,83	7,62	7,31
Hambourg	7,16	6,47	7,89	8,34	9,60	10,13	10,52
Weser Ems	3,47	4,39	4,46	5,47	6,04	6,08	5,95
Brême	6,17	6,98	7,70	8,35	7,54	8,76	9,63
Nordrhein Westfalen	4,92	5,52	5,62	6,70	7,25	6,74	7,23
Overijssel	14,19	13,91	14,38	14,59	14,15	13,59	14,79
Limburg	14,10	14,50	14,56	14,76	14,20	14,29	14,78
Yorkshire&Humberside	19,31	19,76	20,40	15,51	20,54	18,45	17,71
Ecosse	18,47	19,51	20,74	15,27	20,79	20,0	20,07

Source : Eurostat-EFT/calculs propres

Tableau 4.17 - Publications

	Taux de croissance annuel moyen (1992-2005) (%)	Nombre de publications pour 10.000 habitants (moyenne annuelle sur la période 1992-2005)
Communauté française	5,11	9,86
Communauté flamande	7,80	9,66
Belgique	6,40	9,14
Allemagne	4,66	7,26
Danemark	4,32	14,11
France	3,62	7,32
Italie	6,32	5,25
Pays-Bas	4,89	11,68
Royaume-Uni	3,19	9,93
EU-15 (*)	6,99	8,84

Source : FNRS

(*) La valeur élevée de la moyenne européenne s'explique par des taux de croissance importants dans les pays du Sud de l'Europe.

Tableau 4.18 - Part des secteurs industriels High tech et Medium High tech dans la valeur ajoutée (%)

	2001	2002	2003	2004	2005	2006
Région wallonne	7,10	6,90	6,60	6,60	6,60	6,60
Région flamande	10,00	9,70	9,20	8,60	8,60	8,70
Belgique	8,00	7,80	7,30	7,00	7,00	7,10
Allemagne	12,30	12,30	12,60	12,80	12,70	..
Danemark	6,70	6,80	6,40	6,20	6,40	..
France	6,60	6,40	5,90	5,60	5,60	5,40
Italie	7,20	6,90	6,70	6,70	6,50	6,70
Pays-Bas	5,40	5,20	5,20	5,40	5,00	4,90
Royaume-Uni	7,10	6,50	6,00	5,90	5,60	
EU-15	8,30	8,10	7,70	7,60	7,40	7,40

Source : EUROSTAT, calculs BFP-TBRI

Note : la part des secteurs HT et MHT dans la valeur ajoutée est fournie à prix courants. Une partie des évolutions est donc expliquée par les évolutions de prix.

Tableau 4.19 - Part des services High tech dans la valeur ajoutée (%)

	2001	2002	2003	2004	2005	2006
Région wallonne	3,60	3,20	3,20	3,40	3,40	3,30
Région flamande	3,10	3,10	3,10	3,30	3,20	3,30
Belgique	4,30	4,30	4,40	4,40	4,40	4,30
Allemagne	3,96	4,06	4,04	4,15	3,93	..
Danemark	4,22	4,30	4,52	4,39	4,28	..
France	5,52	5,70	5,59	5,63	5,62	..
Italie	4,38	4,73	4,63	4,58	4,56	..
Pays-Bas	4,82	4,91	5,10	5,09	5,05	..
Royaume-Uni	6,17	6,14	6,19	6,11	6,13	..
EU-15	4,74	4,90	4,94	5,01	5,01	..

Source :EUROSTAT/calculs BFP-TBRI

Note : la part des secteurs HT et MHT dans la valeur ajoutée est fournie à prix courants. Une partie des évolutions est donc expliquée par les évolutions de prix.

Tableau 4.20 - Part des secteurs industriels High tech et Medium High tech dans l'emploi (%)

	2001	2002	2003	2004	2005	2006
Région wallonne	5,17	4,70	4,98	4,75	4,57	4,73
Région flamande	7,72	8,13	7,67	7,77	8,03	7,57
Belgique	6,57	6,68	6,40	6,40	6,52	6,33
Allemagne	11,21	11,36	11,04	11,23	10,40	10,72
Danemark	6,99	6,31	6,12	5,97	6,29	6,01
France	7,16	6,82	6,38	6,38	6,26	5,93
Italie	7,43	7,37	7,43	7,47	7,37	7,59
Pays-Bas	4,29	4,07	4,04	3,57	3,31	3,13
Royaume-Uni	7,11	6,65	6,24	5,68	5,61	5,53
EU-15	7,55	7,34	7,07	6,98	6,71	6,75
Nord-Pas-de-Calais	6,42	6,31	5,48	5,96	5,86	4,99
Lorraine	7,70	7,33	8,17	7,74	6,63	7,57
Asturies	3,92	3,12	2,91	2,52	2,73	1,52
Catalogne	10,69	10,38	9,72	8,21	8,08	8,32
Région de Cantabria	6,91	6,34	6,40	6,48	6,20	5,09
Sarre	8,98	9,46	9,44	10,93	9,07	6,42
Hambourg	6,80	6,34	6,37	5,310	6,15	7,52

Weser Ems	9,34	9,22	8,04	8,32	6,98	7,41
Brême	9,72	9,48	9,34	9,67	8,29	8,13
Nordrhein Westfalen	9,89	10,00	9,39	9,09	8,80	8,62
Overijssel	4,98	4,64	4,77	4,16	3,84	3,84
Limburg	7,95	7,02	7,40	6,14	5,79	5,45
Yorkshire&Humberside	5,70	5,47	4,90	4,71	4,55	4,46
Ecosse	6,14	5,65	5,17	4,52	4,63	3,82

Source : EUROSTAT

Tableau 4.21 - Part des services High Tech dans l'emploi (en %)

	2001	2002	2003	2004	2005	2006
Région wallonne						
	3,76	3,68	4,04	3,84	3,34	3,47
Région flamande						
Belgique	4,08	3,65	3,84	3,80	3,89	4,10
Allemagne	4,03	3,78	4,05	3,93	3,74	3,92
Danemark	3,21	3,33	3,32	3,35	3,38	3,47
France	4,94	4,73	4,51	4,10	4,69	4,39
Italie	4,08	4,07	4,10	3,83	3,99	3,89
Pays-Bas	3,06	3,02	2,93	3,07	2,90	3,06
Royaume-Uni	4,16	3,72	3,89	4,00	4,05	3,83
EU-15	4,70	4,40	4,33	4,33	4,28	4,21
Nord-Pas-de-Calais	3,59	3,53	3,47	3,46	3,49	3,48
Lorraine	2,74	2,81	1,56	3,17	2,67	3,43
Asturies	3,53	3,07	2,95	2,72	2,71	2,16
Catalogne	1,41	1,81	2,61	2,38	1,93	2,53
Région de Cantabria	2,83	2,72	2,47	2,64	2,95	3,30
Sarre	1,28	1,70	1,76	1,71	1,32	1,73
Hambourg	2,32	3,66	2,84	3,45		4,71
Weser Ems	3,66	4,28	4,38	4,69	4,61	5,14
Brême	2,29	1,55	1,49	1,82	1,85	2,52
Nordrhein Westfalen	3,23		3,68	3,22
Overijssel	2,83	3,17	3,16	3,25	3,27	3,64
Limburg	3,46	2,65	2,75	3,02	3,29	2,64
Yorkshire&Humberside	2,63	2,23	2,92	2,88	3,10	2,95
Ecosse	3,38	3,10	3,67	3,08	3,56	3,12
	3,59	3,22	3,71	3,53	2,93	3,56

Source : EUROSTAT

Tableau 5.1. - Evolution de l'espérance de vie à la naissance selon le sexe, Wallonie - Belgique

Années	WALLONIE		BELGIQUE	
	Femmes	Hommes	Femmes	Hommes
1979-1982	76,2	68,6	76,8	70,0
1988-1990	78,4	70,9	79,1	72,4
1998-2000	80,4	73,3	81,3	74,9
2002-2004	81,0	74,1	81,9	76,0
2004-2006	81,5	74,8	82,5	76,7

Source : SPF Economie (Direction générale statistique et information économique) - Calculs : IWEPS

Tableau 5.2. - Nombre de ménages privés par taille, Belgique et Régions (1^{er} janvier 2008)

	R. Wallonne		R. Flamande		R. Bruxelles-Cap.		Belgique	
	Nombre	Part	Nombre	Part	Nombre	Part	Nombre	Part
<i>Hommes seuls</i>	242.312	16,3	355.028	13,8	121.439	23,9	718.779	15,7
<i>Femmes seules</i>	273.711	18,4	412.105	16,0	129.722	25,6	815.538	17,8
1 pers.	516.023	34,7	767.133	29,8	251.161	49,5	1.534.317	33,5
2 pers.	448.593	30,2	880.114	34,1	119.517	23,5	1.448.224	31,7
3 pers.	234.453	15,8	407.224	15,8	58.710	11,6	700.387	15,3
4 pers.	183.055	12,3	353.473	13,7	43.973	8,7	580.501	12,7
5 pers. et+	102.966	6,9	169.030	6,5	34.094	6,7	306.090	6,7
Total	1.485.090	100	2.576.974	100	507.455	100	4.569.519	100

Source : SPF Economie (Direction générale statistique et information économique)

Tableau 5.3. - Revenu net imposable – Belgique et régions (2000-2005)

Montant en €	Revenu 2000 Exercice 2001	Revenu 2001 Exercice 2002	Revenu 2002 Exercice 2003	Revenu 2003 Exercice 2004	Revenu 2004 Exercice 2005	Revenu 2005 Exercice 2006
Revenu moyen par habitant	11.062	11.775	12.252	12.655	13.222	13.655
Région Bruxelles-Capitale	9.961	10.562	10.805	10.846	11.309	11.550
Région flamande	11.788	12.542	13.002	13.485	14.026	14.483
Région wallonne	10.088	10.764	11.343	11.713	12.357	12.807
Revenu moyen par déclaration	23.887	24.692	24.621	24.455	23.985	24.422
Région Bruxelles-Capitale	23.136	23.892	23.776	23.964	22.338	22.565
Région flamande	24.639	25.565	25.620	25.163	25.220	25.609
Région wallonne	22.658	23.265	23.018	23.244	22.230	22.797
Revenu médian¹	18.532	18.957	18.914	18.731	18.139	18.417
Région Bruxelles-Capitale	17.476	17.741	17.588	17.643	15.927	16.035
Région flamande	19.132	19.667	19.764	19.384	19.313	19.560
Région wallonne	17.652	17.927	17.692	17.815	16.671	17.041

Source : SPF Economie (Direction générale Statistique et Information économique) – Statistiques fiscales

¹ Revenu attaché à la déclaration se situant au centre de la série, les déclarations ayant été classées par ordre de grandeur du revenu.

Graphique 5.1. - Part des déclarations fiscales par classe de revenu total net imposable, Belgique et Régions – Statistiques fiscales – exercice 2006 (revenus 2005)

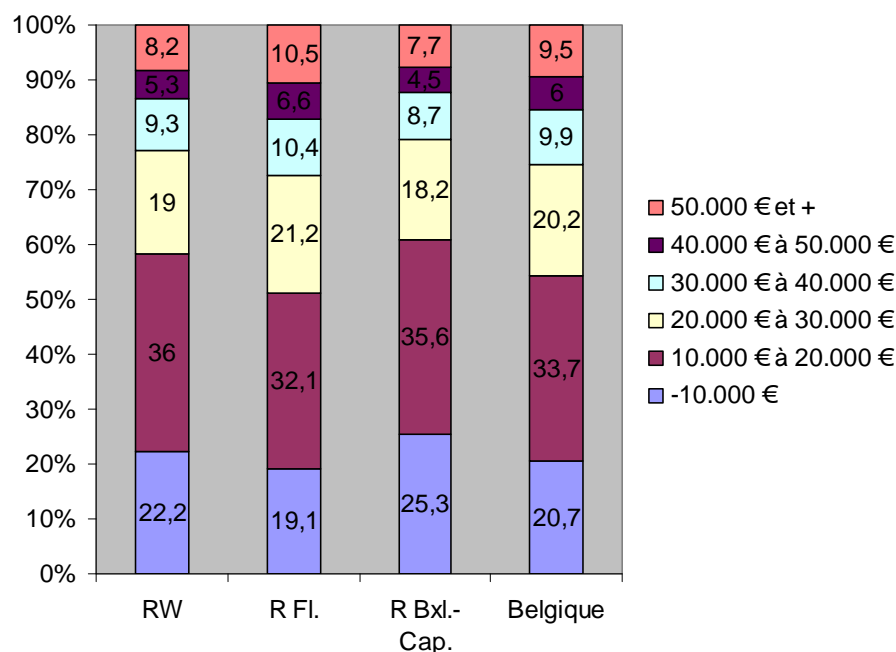

Source : SPF Economie (Direction générale statistique et information économique) - Calculs propres

Tableau 5.4. - Revenus moyens des ménages en 2006, Belgique et Régions

	Belgique		Reg. Wallonne		Reg. Flam.		Reg. Bxls-Cap.	
	€	%	€	%	€	%	€	%
REVENUS DISPONIBLES	36.780,67	100	34.926,57	100	38.491,02	100	33.515,30	100
Provenant de l'activité économique	21.169,01	57,5	19.087,06	54,6	22.613,82	58,7	19.956,60	59,5
Provenant de l'activité principale	20.317,58		18.491,72		21.632,70		19.006,60	
Avantages en nature	629,70		462,79		714,22		694,02	
Provenant d'activités accessoires	221,72		132,56		266,90		254,07	
Provenant du patrimoine	4.885,45	13,3	4.505,83	12,9	5.253,84	13,6	4.122,95	12,3
Revenus nets de biens immobiliers	4.597,44		4.257,31		4.916,22		3.972,52	
Revenus nets de biens mobiliers	288,01		248,52		337,62		150,42	
Provenant d'allocations sociales	10.034,59	27,3	10.415,51	29,8	10.000,82	26,0	9.066,84	27,0
Pensions	5.943,56		6.170,53		6.062,68		4.648,61	
Allocations de chômage	1.472,13		1.701,40		1.200,36		2.186,87	
Indemnités pour incapacité de travail	554,03		554,27		603,76		296,75	
Allocations familiales et primes	1.169,76		1.204,12		1.153,12		1.152,63	
Versements par la mutuelle	568,09		507,20		640,89		375,05	
Autres allocations sociales	327,02		277,99		340,01		406,93	
Autres revenus transférés	419,66	1,1	724,71	2,0	272,78	0,7	262,95	0,7
Charges relatives aux revenus	271,96	0,7	193,46	0,5	349,76	0,9	105,96	0,3

Source : SPF Economie (Direction générale statistique et information économique) – Enquête sur le budget des ménages 2006

Tableau 5.5. - Revenus moyens des ménages en Wallonie en 2006, par quartile de revenus

Tableau :

Revenus moyens des ménages en Wallonie en 2006 – par quartile de revenus – Enquête sur le budget des ménages en 2006

	Belgique		Wallonie			Quartile 1		Quartile 2		Quartile 3		Quartile 4		Rapport interquartile
	En €	%	En €	%	Ecart par rapport au pays en %	En €	%	En €	%	En €	%	En €	%	
REVENUS DISPONIBLES	36.780,67	100,0	34.926,57	100,0	- 5,0	14.380,38	100,0	25.160,65	100,0	37.680,94	100,0	62.373,08	100,0	4,3
Provenant de l'activité économique	21.169,01	57,5	19.087,06	54,6	- 9,8	1.601,59	11,1	10.162,16	40,4	20.139,48	53,4	44.340,62	71,1	27,7
Provenant de l'activité principale	20.317,58	55,2	18.491,72	52,9	- 9,0	1.488,05	10,3	9.742,80	38,7	19.553,08	51,9	43.081,56	69,1	28,9
Avantages en nature	629,70	1,7	462,79	1,3	- 26,5	9,20	0,0	317,04	1,3	359,22	0,9	1.162,20	1,9	126,3
Provenant d'activités accessoires	221,72	0,6	132,56	0,4	- 40,2	104,34	0,7	102,31	0,4	227,17	0,6	96,86	0,1	0,9
Provenant du patrimoine	4.885,45	13,3	4.505,83	12,9	- 7,8	1.968,19	13,7	4.028,20	16,0	5.374,02	14,3	6.643,89	10,6	3,4
Revenus nets de biens immobiliers	4.597,44	12,5	4.257,31	12,2	- 7,4	1.937,38	13,5	3.809,83	15,1	4.896,18	13,0	6.376,54	10,2	3,3
Revenus nets de biens mobiliers	288,01	0,8	248,52	0,7	- 13,7	30,82	0,2	218,37	0,9	477,84	1,3	267,35	0,4	8,7
Provenant d'allocations sociales	10.034,59	27,3	10.415,51	29,8	3,8	10.700,91	74,4	10.788,31	42,9	11.179,31	29,7	9.000,87	14,4	0,8
Pensions	5.943,56	16,2	6.170,53	17,7	3,8	5.521,63	38,4	7.821,61	31,0	6.700,85	17,8	4.640,55	7,4	0,8
Allocations de chômage	1.472,13	4,0	1.701,40	4,9	15,6	3.485,55	24,2	1.033,55	4,1	1.559,17	4,1	735,31	1,2	0,2
Indemnités pour incapacité de travail	554,03	1,5	554,27	1,6	0,0	626,44	4,3	608,27	2,4	637,67	1,7	345,75	0,5	0,5
Allocations familiales et primes	1.169,76	3,2	1.204,12	3,4	2,9	307,90	2,1	655,40	2,6	1.500,40	4,0	2.348,94	3,8	7,6
Versements par la mutuelle	568,09	1,5	507,20	1,4	- 10,7	236,72	1,6	446,54	1,8	611,02	1,6	733,62	1,2	3,0
Autres allocations sociales	327,02	0,9	277,99	0,8	- 15,0	522,68	3,6	222,95	0,9	170,20	0,4	196,70	0,3	0,4
Autres revenus transférés	419,66	1,1	724,71	2,0	72,7	284,63	2,0	182,38	0,7	791,50	2,1	1.637,48	2,6	5,7
Charges relatives aux revenus	271,96	0,7	193,46	0,5	- 28,9	- 174,94	- 1,2	- 0,40	- 0,0	196,63	0,5	750,22	1,2	

Source : SPF Economie, calculs propres

Tableau 5.6. – Dépense des ménages en 2006, Belgique et Régions

	Belgique		Reg. Wallonne		Reg. Flam.		Reg. Bxls-Cap.	
	En €	%	En €	%	En €	%	En €	%
CONSOMMATION TOTALE	31.548,37	100,0	30.321,48	100,00	32.672,45	100,0	29.427,22	100,0
Alimentation, boissons et tabac	5.038,88	16,0	4.998,71	16,5	5.184,71	15,9	4.407,00	15,0
Articles d'habillement et chaussures	1.413,52	4,5	1.171,54	3,8	1.588,02	4,9	1.238,70	4,2
Habitation principale ou secondaire	7.879,43	25,0	7.590,41	25,0	8.011,32	24,5	8.065,42	27,4
Meubles, appareils ménagers	1.931,28	6,1	1.896,22	6,2	1.957,86	6,0	1.899,27	6,4
Dépenses de santé	1.571,01	5,0	1.511,04	5,0	1.645,14	5,0	1.368,32	4,6
Transports et communications	5.022,12	15,9	5.263,49	17,3	5.040,39	15,4	4.204,32	14,3
Culture, loisirs et enseignement	2.568,81	8,1	2.438,99	8,0	2.655,68	8,1	2.509,88	8,5
Autres biens et services	6.123,30	19,4	5.451,08	18,0	6.589,33	20,2	5.734,32	19,5

Source : SPF Economie (Direction générale statistique et information économique) – Enquête sur le budget des ménages 2006, calculs propres

Tableau 5.7. - Dépenses des ménages en Wallonie en 2006, par quartile de revenus

	Belgique		Wallonie			Quartile 1		Quartile 2		Quartile 3		Quartile 4		Rapport interquartile
	En €	%	En €	%	Ecart par rapport au pays en %	En €	%	En €	%	En €	%	En €	%	
CONSOMMATION TOTALE	31.548,37	100,0	30.321,48	100,00	- 3,9	15.429,19	100,0	24.943,20	100,0	34.328,38	100,0	46.520,81	100,0	3,0
Alimentation, boissons et tabac	5.038,88	16,0	4.998,71	16,5	- 0,8	2.802,39	18,2	4.077,70	16,3	5.811,17	16,9	7.295,40	15,7	2,6
Articles d'habillement et chaussures	1.413,52	4,5	1.171,54	3,8	- 17,1	352,54	2,3	775,22	3,1	1.384,48	4,0	2.170,17	4,7	6,1
Habitation principale ou secondaire	7.879,43	25,0	7.590,41	25,0	- 3,7	6.048,93	39,2	6.955,26	27,9	7.808,93	22,7	9.540,40	20,5	1,6
Meubles, appareils ménagers	1.931,28	6,1	1.896,22	6,2	- 1,8	750,03	4,9	1.394,21	5,6	2.223,82	6,5	3.211,84	6,9	4,3
Dépenses de santé	1.571,01	5,0	1.511,04	5,0	- 3,8	785,55	5,0	1.401,63	5,6	1.975,71	5,7	1.880,22	4,0	2,4
Transports et communications	5.022,12	15,9	5.263,49	17,3	4,8	1.451,88	9,4	3.991,23	16,0	6.320,04	18,4	9.274,71	19,9	6,4
Culture, loisirs et enseignement	2.568,81	8,1	2.438,99	8,0	- 5,0	1.025,77	6,6	2.110,48	8,5	2.767,93	8,0	3.845,60	8,3	3,7
Autres biens et services	6.123,30	19,4	5.451,08	18,0	- 11,0	2.212,10	14,3	4.237,47	17,0	6.036,30	17,6	9.302,47	20,0	4,2

Source : SPF Economie – Enquête sur le budget des ménages, calculs propres

Tableau 5.8. - Répartition des bénéficiaires du revenu d'intégration, selon le sexe, la catégorie de ménage, la tranche d'âge et par nationalité – Région wallonne – Mai 2008

	Unités	%
PAR SEXE	36.636	100
Hommes	14.681	40
Femmes	21.955	60
PAR CATEGORIE DE MENAGE	36.636	100
Personnes cohabitantes	10.544	28,8
Personnes isolées	16.720	45,6
Personnes avec famille à charge	9.372	25,6
PAR CLASSE D'AGE²	36.636	100
Moins de 25 ans	12.056	32,9
25-39 ans	9.175	25,0
40-49 ans	6.357	17,3
50 ans et plus	9.029	24,6
PAR NATIONALITE	36.636	100
Belge	29.282	79,9
Non belge hors UE	4.749	13,0
Non belge UE	2.605	7,1

Source : SPP Intégration sociale - IWEPS – Calculs propres

² La répartition par classe d'âge laisse apparaître un solde de 19 personnes, classées dans une rubrique « âge inconnu ».

Tableau 5.9. – Belgique – Indicateurs démographiques – 2000-2060

	2000	2007	2010	2020	2030	2050	2060
0-14 (%)	17,63	16,98	16,89	17,17	16,53	15,83	15,77
15-64 (%)	65,62	65,91	65,93	63,59	60,82	58,49	57,96
65+ (%)	16,75	17,10	17,18	19,24	22,65	25,68	26,27
Age moyen	39,65	40,59	40,87	41,74	42,98	44,74	45,01
Remplacement des actifs en % (15-24)/(55-64)	119,56	104,47	99,01	85,30	93,88	93,16	98,27
Vieillessement des actifs en % (40-64)/(15-39)	91,16	104,40	107,61	107,80	103,94	101,42	102,21
Vieillessement en % (65+)/(0-14)	95,03	100,69	101,67	112,09	137,07	162,21	166,59
Intensité du vieillissement en % (80+)/(65+)	20,79	26,72	28,55	28,72	28,50	39,21	39,50
Dépendance en % [(0-14)+(65+)]/(15-64)	52,39	51,71	51,68	57,25	64,42	70,97	72,52
Dépendance des âgés en % (65+)/(15-64)	25,53	25,94	26,05	30,26	37,25	43,90	45,32
Actifs potentiels par âgé (15-64)/(65+)	3,92	3,85	3,84	3,30	2,68	2,28	2,21

Source : Observations 2000-2007 : RN-DG SIE, Calculs BFP; Perspectives de population 2007-2060, BFP-DG SIE

Tableau 5.10. – Royaume et régions – Indicateurs vitaux et Mouvement de la population

	2000	2006	2010	2020	2030	2040	2050	2060
Royaume								
Nombre moyen d'enfants par femme	1,66	1,80	1,84	1,78	1,76	1,75	1,76	1,77
Espérance de vie à la naissance – Hommes	75,08	77,02	77,87	79,61	81,17	82,63	83,99	85,27
Espérance de vie à la naissance – Femmes	81,42	82,65	83,86	85,51	87,03	88,43	89,73	90,94
Naissances	114.883	121.382	127.123	130.195	125.811	127.827	129.621	129.745
Décès	104.903	101.587	104.494	109.593	113.727	125.581	134.422	133.428
Solde des migrations externes	13.732	49.536	55.991	39.119	17.407	19.473	26.176	28.707
Région de Bruxelles-Capitale								
Nombre moyen d'enfants par femme	1,93	2,07	2,09	2,04	2,00	1,97	1,99	2,01
Espérance de vie à la naissance – Hommes	75,12	76,93	77,40	79,25	80,91	82,46	83,87	85,19
Espérance de vie à la naissance – Femmes	81,39	82,01	83,53	85,27	86,82	88,27	89,61	90,84
Naissances	13.626	16.214	18.553	20.117	19.244	18.724	19.384	19.865
Décès	10.213	9.545	9.279	8.885	8.735	9.250	9.772	9.984
Solde des migrations internes	- 5.861	- 13.457	- 15.724	- 16.381	- 16.822	- 16.560	- 16.890	- 17.425
Solde des migrations externes	6.741	17.588	20.745	15.347	7.712	8.533	10.864	11.698
Région flamande								
Nombre moyen d'enfants par femme	1,56	1,73	1,78	1,72	1,70	1,69	1,70	1,71
Espérance de vie à la naissance – Hommes	76,01	78,08	78,58	80,24	81,73	83,12	84,44	85,66
Espérance de vie à la naissance – Femmes	81,94	83,32	84,22	85,82	87,30	88,67	89,93	91,11
Naissances	61.877	65.655	68.335	68.460	65.260	66.700	66.940	66.225
Décès	57.502	56.179	59.718	64.480	67.576	74.301	79.660	78.270
Solde des migrations internes	2.211	6.377	7.210	7.238	7.505	7.280	7.462	7.875
Solde des migrations externes	5.840	21.546	23.805	16.097	7.169	8.123	11.013	12.213
Région wallonne								
Nombre moyen d'enfants par femme	1,77	1,84	1,84	1,79	1,78	1,78	1,79	1,79
Espérance de vie à la naissance – Hommes	73,41	75,09	76,70	78,59	80,25	81,83	83,28	84,66
Espérance de vie à la naissance – Femmes	80,54	81,64	83,30	85,02	86,63	88,09	89,45	90,71
Naissances	39.380	39.513	40.235	41.618	41.307	42.403	43.297	43.655
Décès	37.188	35.863	35.497	36.228	37.416	42.030	44.990	45.174
Solde des migrations internes	3.650	7.080	8.514	9.143	9.317	9.280	9.428	9.550
Solde des migrations externes	1.151	10.402	11.441	7.675	2.526	2.817	4.299	4.796

Source : Observations 2000-2006 : RN-DG SIE, Calculs BFP; Perspectives de population 2007-2060, BFP-DG SIE

Tableau 5.11. – Royaume et régions : Population au 1^{er} janvier – Structure d'âge – Coefficient de dépendance des âgés

	2000	2007	2010	2020	2030	2040	2050	2060
Royaume	10.239.085	10.584.534	10.807.396	11.538.332	11.982.074	12.227.315	12.439.135	12.662.761
0 à 14 ans	1.804.785	1.797.729	1.825.822	1.980.774	1.980.334	1.938.956	1.969.146	1.996.643
15 à 64 ans	6.719.207	6.976.743	7.125.315	7.337.392	7.287.311	7.234.350	7.275.829	7.339.913
65 ans et plus	1.715.093	1.810.062	1.856.259	2.220.166	2.714.429	3.054.009	3.194.160	3.326.205
0 à 14 ans, en %	18	17	17	17	17	16	16	16
15 à 64 ans, en %	66	66	66	64	61	59	58	58
65 ans et plus, en %	17	17	17	19	23	25	26	26
Dépendance des âgés (65P/15-64), en %	25,53	25,94	26,05	30,26	37,25	42,22	43,90	45,32
Région de Bruxelles-Capitale	959.318	1.031.215	1.072.063	1.200.108	1.255.791	1.264.310	1.289.164	1.327.652
0 à 14 ans	171.014	191.421	203.898	240.329	247.839	236.461	237.031	245.084
15 à 64 ans	627.396	687.016	715.291	791.882	812.028	803.821	806.999	820.272
65 ans et plus	160.908	152.778	152.874	167.897	195.924	224.028	245.134	262.296
0 à 14 ans, en %	18	19	19	20	20	19	18	18
15 à 64 ans, en %	65	67	67	66	65	64	63	62
65 ans et plus, en %	17	15	14	14	16	18	19	20
Dépendance des âgés (65P/15-64), en %	25,65	22,24	21,37	21,20	24,13	27,87	30,38	31,98
Région flamande	5.940.251	6.117.440	6.230.774	6.586.713	6.784.502	6.881.947	6.947.915	7.010.539
0 à 14 ans	1.012.767	993.807	1.002.375	1.078.856	1.063.603	1.034.349	1.048.015	1.053.244
15 à 64 ans	3.933.668	4.034.326	4.096.574	4.159.362	4.072.354	4.011.006	4.003.145	4.013.748
65 ans et plus	993.816	1.089.307	1.129.825	1.348.495	1.648.545	1.836.592	1.896.755	1.943.547
0 à 14 ans, en %	17	16	16	16	16	15	15	15
15 à 64 ans, en %	66	66	66	63	60	58	58	57
65 ans et plus, en %	17	18	18	20	24	27	27	28
Dépendance des âgés (65P/15-64), en %	25,26	27,00	27,57	32,42	40,48	45,79	47,38	48,42
Région wallonne	3.339.516	3.435.879	3.504.559	3.751.511	3.941.781	4.081.058	4.202.056	4.324.570
0 à 14 ans	621.004	612.501	619.549	661.589	668.892	668.146	684.100	698.315
15 à 64 ans	2.158.143	2.255.401	2.311.450	2.386.148	2.402.929	2.419.523	2.465.685	2.505.893
65 ans et plus	560.369	567.977	573.560	703.774	869.960	993.389	1.052.271	1.120.362
0 à 14 ans, en %	19	18	18	18	17	16	16	16
15 à 64 ans, en %	65	66	66	64	61	59	59	58
65 ans et plus, en %	17	17	16	19	22	24	25	26
Dépendance des âgés (65P/15-64), en %	25,97	25,18	24,81	29,49	36,20	41,06	42,68	44,71

Source : Observations 2000-2007 : RN-DG SIE, Calculs BFP; Perspectives de population 2007-2060, BFP-DG SIE

Tableau 6.1 - Répartition des émissions de GES par type de gaz en région wallonne (2006)

Type de gaz (kt éq CO ₂)	2006
CO ₂	41043,5
N ₂ O	2321,7
CH ₄	3889,1
Gaz Fluorés	507,6
GES total	47761,9

Source: Cellule Etat de l'environnement wallon 2008
Tableau de bord de l'environnement wallon 2008
SPW-DGARNE (DGO3)-DEMNA-DEE

Tableau 6.2 - Répartition sectorielle des émissions de GES en région wallonne (2006)

Secteurs (kt éq CO ₂)	2006	%
Industrie (combustion)	12705,0	26,60%
Transports	9322,8	19,50%
Industrie (procédés)	7877,5	16,50%
Résidentiel	6043,2	12,65%
Energie (centrales électriques,...)	4701,2	9,80%
Agriculture	4513,2	9,40%
Tertiaire	1695,4	3,50%
Déchets	395,7	0,80%
Gaz fluorés	507,6	1,60%
Total	47761,5	

Source: Cellule Etat de l'environnement wallon 2008
Tableau de bord de l'environnement wallon 2008
SPW-DGARNE (DGO3)-DEMNA-DEE

Tableau 6.3 - Evolution des émissions de GES en région wallonne depuis 1990 et par rapport aux émissions de 1990

Kyoto	1990	1991	1992	1993	1994	1995	1996
Emissions (kt éq.CO ₂)	54725	54894,1	53387,5	51657,8	53567,59	55180,74	54752,95
Données du rapportage d'avril 2008	0,0%	0,3%	-2,4%	-5,6%	-2,1%	0,8%	0,1%

Kyoto	1997	1998	1999	2000	2001	2002	2003
Emissions (kt éq.CO ₂)	51942,46	53228,09	52301,78	52869,81	52900,71	51154,65	51368,9
Données du rapportage d'avril 2008	-5,1%	-2,7%	-4,4%	-3,4%	-3,3%	-6,5%	-6,1%

Kyoto	2004	2005	2006
Emissions (kt éq.CO ₂)	51666,43	49433,79	47761,54
Données du rapportage d'avril 2008	-5,6%	-9,7%	-12,7%

Tableau 6.4 - Evolution des émissions sectorielles de GES en région wallonne depuis 1990 (en kt ég.CO2)

	1990	1991	1992	1993	1994	1995	1996
Industrie (combustion et procédés)	25889,7	25121,2	24273,7	23167,6	24912,8	25463,3	24516,1
Transports	7292,6	7231,5	7538,9	7823,4	7932,1	7931,4	8131,0
Résidentiel	6858,9	7467,8	7459,1	7159,7	6927,5	7170,0	8243,8
Energie	6902,8	7322,2	6376,2	5990,4	6181,0	6946,5	5984,0
Agriculture	4978,5	4949,7	4871,7	4867,4	4911,2	4903,9	4855,5
Tertiaire	1347,5	1450,1	1465,4	1470,2	1406,2	1514,4	1879,1
Déchets	1145,5	1178,1	1229,0	1005,6	1123,3	1077,8	950,5

	1997	1998	1999	2000	2001	2002	2003
Industrie (combustion et procédés)	23188,2	24994,6	24225,2	24927,1	24474,7	23021,3	22389,5
Transports	8193,0	8473,4	8502,7	8745,7	9086,7	9228,8	9570,9
Résidentiel	7372,1	7274,4	6955,8	6610,7	7488,1	6807,9	7206,7
Energie	5360,8	4831,9	4948,0	5085,4	4538,9	4999,4	5014,6
Agriculture	4870,4	4794,9	4850,8	4752,1	4795,4	4707,9	4621,2
Tertiaire	1769,0	1709,4	1735,9	1691,3	1728,4	1618,6	1715,9
Déchets	968,0	892,5	812,6	741,0	444,9	393,4	417,6

	2004	2005	2006
Industrie (combustion et procédés)	21662,4	20384,1	20582,5
Transports	10141,4	9600,7	9322,8
Résidentiel	7135,2	7014,3	6043,2
Energie	5538,1	5227,2	4701,2
Agriculture	4591,1	4550,6	4513,2
Tertiaire	1695,0	1743,3	1695,4
Déchets	451,5	457,4	395,7

Source: Cellule Etat de l'environnement wallon 2008
 Tableau de bord de l'environnement wallon 2008
 SPW-DGARNE (DGO3)-DEMNA-DEE

Tableau 6.5 - Evolution des émissions de substances acidifiantes en région wallonne entre 1990 et 2005 (en tA ég.)

	SO2	NOx	NH3	Total	plafond directive 2001/81/CE
1990	3283,08	3343,97	1683,72	8310,77	
1991	3353,61	3386,83	1647,14	8387,58	
1992	3223,62	3369,13	1604,82	8197,57	
1993	2926,2	3171,18	1592,23	7689,61	
1994	2523,43	3342,68	1611,5	7477,61	
1995	2211,66	3289,57	1613,88	7115,11	
1996	2021,83	2960,69	1633,14	6615,66	
1997	1899,5	2950,8	1621,34	6471,64	
1998	1869,75	3010,95	1614,32	6495,02	
1999	1675,27	2794,21	1644,8	6114,28	
2000	1664,66	2956,73	1630,96	6252,35	
2001	1645,35	2780,74	1641,27	6067,36	
2002	1579,68	2613,76	1598,79	5792,23	
2003	1598,5	2606,48	1568,53	5773,51	
2004	1468,51	2668,59	1562,51	5699,61	
2005	1393,79	2484,74	1551,68	5430,21	
2006					
2007					
2008					
2009					
Projections 2010	1175,44	2086,69	1617,41	4879,54	4313,49

Source: Cellule Etat de l'environnement wallon 2008
 Tableau de bord de l'environnement wallon 2008
 SPW-DGARNE (DGO3)-DEMNA-DEE

Tableau 6.6 - Répartition des émissions sectorielles de TSP (particules totales en suspension) en région wallonne (2005)

Secteurs	TSP: particules totales en suspension (<75µm) (tonnes)
Energie	809,66
Tertiaire	69,93
Résidentiel	1017,28
Industrie (combustion)	1145,17
Industrie (procédés)	22112,36
Transports routiers	15179,65
Autres transports	761,03
Déchets	3,68
Agriculture	2051,61
TOTAL	43150,37

Source: Cellule Etat de l'environnement wallon 2008
Tableau de bord de l'environnement wallon 2008
SPW-DGARNE (DGO3)-DEMNA-DEE

Tableau 6.7 - Evolution des émissions de poussières et de particules en suspension en région wallonne de 2000 à 2005 (en tonnes)

	PM 2,5	PM 10	TSP		PM <2,5µm	PM 2,5-10 µm	PM 10-75 µm
2000	18126,69	25098,87	51304,33	2000	18126,69	6972,18	26205,46
2001	16050,39	23869,38	48736,57	2001	16050,39	7818,99	24867,19
2002	15637,09	23003,99	48046,19	2002	15637,09	7366,9	25042,2
2003	13729,44	21237,92	45866,21	2003	13729,44	7508,48	24628,29
2004	14683,46	21384,26	46058,63	2004	14683,46	6700,8	24674,37
2005	13218,65	18767,24	43150,36	2005	13218,65	5548,59	24383,12

Source: Cellule Etat de l'environnement wallon 2008
Tableau de bord de l'environnement wallon 2008
SPW-DGARNE (DGO3)-DEMNA-DEE

Tableau 6.8 - Evolutions des prélèvements en eau souterraine selon l'usage en région wallonne de 1996 à 2005 (en millions de m³)

Secteurs	1996	1997	1998	1999	2000	2001	2002	2003	2004	2005
Production de boissons	4,67	4,72	5,17	5,06	5,26	nd	5,14	nd	5,61	5,46
Industries extractives (mines et carrières)	21,43	25,82	24,43	28,76	27,38	nd	29,67	nd	32,59	28,09
Autres industries	25,95	33,51	30,44	35,72	36,56	nd	29,67	nd	30,94	28,39
Autres activités (agriculture, campings...)	3,06	3,12	3,59	2,59	2,96	nd	11,87	nd	6,97	2,76
Approvisionnement public	305,84	309,23	306,98	322,89	324,31	nd	319,25	nd	315,15	308,75
Total	360,95	376,41	370,61	395,02	396,48	397,3	395,6	403,14	391,27	373,45

Source: Cellule Etat de l'environnement wallon 2008

Tableau de bord de l'environnement wallon 2008

SPW-DGARNE (DGO3)-DEMNA-DEE

Tableau 6.9 - Evolutions des prélèvements en eaux de surface selon l'usage en région wallonne de 1996 à 2005 (en millions de m³)

Secteurs	1996	1997	1998	1999	2000	2001	2002	2003	2004	2005
Eau de refroidissement (centrales électriques)	1858,75	2059,32	1975,6	2045,33	2331,79	2104,14	1901,26	1625,65	1741,71	1734,68
Eau de refroidissement (autres industries)	417,4	228	427	442,313	364,24	326,88	264,26	310,98	229,78	212,19
Utilisations industrielles (autre que le refroidissement)	208,6	242,16	180,05	238,58	262,95	273,91	290,31	274,44	275,81	207,8
Approvisionnement public	92,32	92,55	85,87	75,08	73,18	74,22	73,79	76,65	74,92	76,15
Total	2577,07	2622,02	2668,52	2801,3	3032,16	2779,15	2529,63	2287,72	2322,22	2230,82
Total refroidissement	2276,15	2287,32	2402,6	2487,64	2696,03	2431,02	2165,53	1936,62	1971,5	1946,87

Source: Cellule Etat de l'environnement wallon 2008

Tableau de bord de l'environnement wallon 2008

SPW-DGARNE (DGO3)-DEMNA-DEE

Tableau 6.10 - Evolution des apports de carbone, d'azote et de phosphore dans les cours d'eau wallons (1993-2005)

Base 100 (1993 = 100)		1993	1996	1999	2002	2005
Carbone	Apports directs par les bovins	100	89,1	78,2	67,3	96,8
	Rejets urbains	100	98,0	92,1	84,9	89,7
	Rejets industriels	100	89,3	63,9	55,8	52,7
	Apports diffus (lessivage des sols)	100	58,0	114,3	130,1	65,4
Azote	Apports agricoles	100	61,4	110,9	128,3	73,7
	Rejets urbains	100	99,3	94,4	85,5	94,8
	Rejets industriels	100	71,3	57,6	56,2	44,0
Phosphore	Apports agricoles	100	70,9	99,8	107,4	82,5
	Rejets urbains	100	84,6	66,6	55,2	60,6
	Rejets industriels	100	111,5	68,3	142,2	170,2

Source: Cellule Etat de l'environnement wallon 2008

Tableau de bord de l'environnement wallon 2008

SPW-DGARNE (DGO3)-DEMNA-DEE

Tableau 6.11 - Statut et capacité des stations d'épuration (>2000 EH) en Région wallonne

	Capacité (EH)	Par rapport aux objectifs (%)
Stations en fonction (charge théorique)	3168936	73,67
Stations en construction	457150	10,63
Stations adjudgées	225850	5,25
Stations à réaliser	449780	10,46
Stations en fonction (théorique-réel)	1128582	26,24
Stations en fonction (capacité installée)	2040354	47,43

Source: Cellule Etat de l'environnement wallon 2008
Tableau de bord de l'environnement wallon 2008
SPW-DGARNE (DGO3)-DEMNA-DEE

Tableau 6.12 - Evolution du nombre de station d'épuration et de leur capacité de traitement en région wallonne (1994-2007)

	1994	1995	1996	1997	1998	1999	2000	2001	2002	2003	2004	2005	2006	2007
Capacité nominale	1384740	1425450	1561640	1567660	1614560	1725085	1818900	1975110	2269780	2556950	2627366	2660366	2743836	3299586
Charge réelle traitée	959263	961916	1028938	1003413	1017889	1081624	1150502	1334920	1543620	1798251	2111633	2026840	1854331	2123315
Nombre total de stations						271	286	305	319	327	337	336	343	350
Nombre de stations (moins de 2000 EH)							176	190	192	195	198	196	196	197
Nombre de stations (2000 - 9999 EH)							78	80	88	89	91	90	94	97
Nombre de stations (10000 EH et plus)							32	35	39	43	48	50	53	56

Source: Cellule Etat de l'environnement wallon 2008
Tableau de bord de l'environnement wallon 2008
SPW-DGARNE (DGO3)-DEMNA-DEE

Tableau 6.13 - Evolution du nombre de primes pour l'installation d'un système d'épuration individuelle en région wallonne de 1998 à 2007

	1998	1999	2000	2001	2002	2003	2004	2005	2006	2007	TOTAL
TOTAL	171	180	421	361	484	695	983	1292	845	841	6 273

Source: Cellule Etat de l'environnement wallon 2008

Tableau de bord de l'environnement wallon 2008

SPW-DGARNE (DGO3)-DEMNA-DEE

Tableau 6.14 - Evolution du montant des prises pour l'installation d'un système d'épuration individuelle en région wallonne de 1998 à 2007

	1998	1999	2000	2001	2002	2003	2004	2005	2006	2007	TOTAL
TOTAL	214 676	247 448	779 551	588 988	909 107	1 339 944	2 206 798	3 635 615	2 421 668	2 216 502	14 560 297

Source: Cellule Etat de l'environnement wallon 2008

Tableau de bord de l'environnement wallon 2008

SPW-DGARNE (DGO3)-DEMNA-DEE